

Ministério da Educação
Universidade Federal da Bahia
Rua Augusto Viana s/nº, Canela
Palácio da Reitoria
CEP 40110-060 – Salvador, BA
Telefone: 3263-7000
Fax: 3263-7027
<http://www.ufba.br>
E-mail:
gabinete@ufba.br



RELATÓRIOS SETORIAIS 2006

Unidades de Ensino
e
Órgãos Suplementares

Salvador, fevereiro de 2007



UNIVERSIDADE FEDERAL DA BAHIA

Reitor

Naomar Monteiro de Almeida Filho

Vice-Reitor

Francisco José Gomes Mesquita

Chefe de Gabinete

Isabela Cardoso de Matos Pinto/Nádia Andrade de Moura Ribeiro

Procurador Geral

Anna Guiomar Vieira Nascimento

Pró-Reitor de Graduação

Maerbal Bittencourt Marinho

Pró-Reitor de Extensão

Álamo Pimentel Gonçalves da Silva/Ordep José Trindade Serra

Pró-Reitor de Pesquisa e Pós-Graduação

Maria de Fátima Dias Costa/Herbet Conceição

Pró-Reitor de Planejamento e Administração

Dora Leal Rosa

Pró-Reitor de Desenvolvimento de Pessoas

Neusa Dias Andrade de Azevedo/ Joselita Nunes Macedo

Pró-Reitoria de Planejamento e Administração

Técnico Responsável

Sandra Maria Duarte de Assumpção

Sumário

1. UNIDADES UNIVERSITÁRIAS

| | |
|---|-----|
| Escola de Administração | 9 |
| Escola de Belas Artes | 15 |
| Escola de Dança | 18 |
| Escola de Enfermagem | 22 |
| Escola de Medicina Veterinária | 29 |
| Escola de Música | 36 |
| Escola de Nutrição | 44 |
| Escola de Teatro | 50 |
| Escola Politécnica | 56 |
| Faculdade de Arquitetura e Urbanismo | 63 |
| Faculdade de Ciências Contábeis | 64 |
| Faculdade de Ciências Econômicas | 65 |
| Faculdade de Comunicação | 67 |
| Faculdade de Direito | 73 |
| Faculdade de Educação | 78 |
| Faculdade de Farmácia | 82 |
| Faculdade de Filosofia e Ciências Humanas | 84 |
| Faculdade de Medicina | 87 |
| Faculdade de Odontologia | 90 |
| Instituto de Biologia | 96 |
| Instituto de Ciências Ambientais e Desenvolvimento Sustentável - ICAD | 102 |
| Instituto de Ciências da Informação | 103 |
| Instituto de Física | 107 |
| Instituto de Letras | 108 |
| Instituto de Matemática | 115 |
| Instituto de Saúde Coletiva | 118 |
| Instituto Multidisciplinar em Saúde - Campus Anísio Teixeira | 112 |

2. ÓRGÃOS SUPLEMENTARES

| | |
|--|-----|
| Biblioteca Central Reitor Macedo Costa | 131 |
| Centro de Estudos Afro-Orientais - CEAO | 134 |
| Centro de Estudos Baianos - CEB | 137 |
| Centro de Estudos Interdisciplinares p/o Setor Público - ISP | 138 |
| Centro de Processamento de Dados | 142 |
| Centro de Recursos Humanos | 145 |
| Editora Universitária | 153 |
| Hospital de Medicina Veterinária Profº Renato Rodenburg de Medeiros Neto | 156 |
| Hospital Universitário Profº Edgard Santos/CPPHO | 160 |
| Maternidade Climério de Oliveira | 181 |
| Museu de Arqueologia e Etnologia | 188 |
| Museu de Arte Sacra | 190 |
| Núcleo de Estudos Interdisciplinares sobre a Mulher - NEIM | 191 |
| Núcleo de Serviços Tecnológicos - NUMEP | 195 |

UNIDADES UNIVERSITÁRIAS

ESCOLA DE ADMINISTRAÇÃO

1. METAS DEFINIDAS PARA O ANO DE 2006

Área Administrativa e de Informática

- Melhoria e manutenção da infraestrutura da Escola;
- Criação da Assessoria da Diretoria;
- Treinamento de funcionários;
- Implementação e execução do planejamento estratégico da Escola;
- Ampliação e atualização do parque de informática;
- Ativação da Internet-Adm.Café;
- Renovação do acervo de livros e periódicos da biblioteca;
- Modernização dos serviços de página WEB;
- Elaboração do Plano Estratégico de Tecnologia da Informação - PETI;
- Avaliação dos sistemas acadêmicos;
- Implantação do servidor de arquivos;
- Implantação de Sistemas de Informações Gerenciais;
- Desenvolvimento de sistemas informatizados;
- Aumento da capacidade da rede local de internet da Escola;
- Reestruturação do arquivo.

Núcleo de Graduação (NUGRAD)

- Criação do Serviço de Atendimento ao Estudante de Graduação - SAEG;
- Avaliação Institucional;
- Apoio à matrícula de graduação;
- Revisão do novo currículo elaborado em 2005 do Curso de Secretariado Executivo;
- Inclusão do Curso de Secretariado no Sistema WEB de matrícula;
- Manutenção da política de qualificação dos professores do Departamento em nível de Pós-graduação, Mestrado e Doutorado no Brasil e exterior;
- Realização de Concurso Público para professor;
- Ampliação da oferta de turmas no turno noturno;
- Aplicação do Projeto Experimental da disciplina Introdução à Administração (ADM 001/012);
- Participação no processo de reestruturação curricular com atualização dos programas das disciplinas básicas;
- Articulação com as unidades estudantis visando avaliação crítica das atividades;
- Produção do conhecimento na área de Administração no âmbito da disciplina Monografia;
- Criação das disciplinas Optativas: Gestão da Segurança Pública, Administração Política, Ética e Responsabilidade Social, Relações Internacionais e Gestão cultural.

Núcleo de Apoio Acadêmico e Profissional ao Estudante (NAAPE)

- Oferecer orientação Acadêmica, profissional e emocional ao estudante e os encaminharem para os devidos fins;
- Firmar convênios entre a Escola e empresas públicas e privadas.

2. AÇÕES IMPLEMENTADAS PARA CUMPRIMENTO DAS METAS E AVALIAÇÃO DAS NÃO IMPLEMENTADAS

Área Administrativa e de Informática

- Padronização das salas de aula do 2º andar contendo os seguintes elementos: projetor de slides fixo, com toda fiação embutida, climatização com ar condicionado tipo split, mesa do professor com adaptação para computador, computador de professor fixo, cortinas, tela para projeção fixa, cadeiras confortáveis;

- Mudança em algumas salas do 1º andar a fim de padronizá-las de acordo com as do 2º andar, desse modo foram efetuadas as seguintes aquisições: aparelhos de ar condicionado tipo split, cadeiras, cortinas, mesa de professor. Foram ainda realizados os serviços de mudança de quadro negro para quadro branco e pintura de paredes;
- Reforma do LAB1 (Laboratório de Informática), aumentando a sua capacidade de 13 computadores para 28;
- Instalação de aparelhos telefônicos nos corredores das salas de aula, a fim de facilitar a comunicação entre os professores e os diversos setores da Escola;
- Mudança de layout dos setores: Apoio Administrativo, NUGRAD, Biblioteca, Sala dos Professores e Diretoria. Ocorrendo ainda, troca de alguns móveis e compra de novos computadores para substituição daqueles que estavam obsoletos;
- Criação de salas individuais para professores de 40 horas e reestruturação da sala de professores substitutos e de 20 horas;
- Revisão geral da parte elétrica da Escola e troca de fiação com a finalidade de evitar a ocorrência de incêndio que estava iminente;
- Implementação do uso do crachá para professores, funcionários, estagiários e prestadores de serviço;
- Implementação e execução do planejamento estratégico da EAUFBA;
- Criação do espaço Internet-Adm. Café, no qual os usuários poderão usufruir um ambiente agradável contando com o serviço de alimentação diferenciado, pontos elétricos para adaptação de notebooks e a tecnologia Wireless (internet sem fio);
- Criação da Assessoria da Diretoria, composta de funcionários que fornecem suporte administrativo, jurídico e de comunicação;
- Reestruturação do Arquivo da Escola e do Núcleo de Graduação;
- Descentralização do protocolo da Escola, ficando cada setor responsável pela utilização do sistema SIAD (Sistema de Acompanhamento de Documentos);
- Instalação de pontos de acesso Wireless no Auditório, Biblioteca e nos corredores do 2º e 3º andar;
- Treinamento de funcionários para utilização dos sistemas SIAD e SD (sistema de solicitação de documentos);
- Instalação de cinco pontos de acesso think client na biblioteca;
- Mudança da porta principal da Biblioteca;
- Aumento do acervo da biblioteca com 200 novos títulos de livros, entre doação e permuta, e 22 novos títulos de publicações periódicas;
- Desenvolvimento e implantação de sistemas informatizados para programação de sala, estoque, solicitação de documentos por alunos de graduação;
- Desenvolvimento do novo portal ADM e Gestão Hospitalar;
- Desenvolvimento de Sistemas de Informações Gerenciais, Acadêmicos e Financeiros, na Pós-Graduação;
- Melhoria da infraestrutura de comunicação da Escola (rede local e internet);
- Elaboração do Plano Estratégico de Tecnologia da Informação - PETI;
- Levantamento, análise e modelagem dos processos da Escola;
- Implantação do servidor de arquivos.

Núcleo de Graduação (NUGRAD)

- Criação do SAEG (Serviço de Atendimento ao Estudante de Graduação), oferecendo os seguintes serviços: atestado de frequência, ementa de disciplinas, declaração sem atestar frequência, avaliação curricular, retificação de histórico, carta de intercâmbio, carta de apresentação e outros serviços;
- Formação e treinamento da equipe do Núcleo de Graduação;
- Aplicação de questionários para avaliação institucional e treinamento dos funcionários para executar referida tarefa;
- Tabulação dos dados coletados na avaliação institucional.
- Discussão do novo currículo do Curso de Secretariado Executivo;
- Revisão dos currículos anteriores do Curso de Secretariado Executivo para implantação da matrícula WEB.
- Oferta de turmas à noite para o curso de Administração em mais de 90% das disciplinas. Nos casos de impossibilidade operacional, como em uma disciplina de Informática, que envolve uso de laboratório, foi oferecida opção às sextas-feiras. O curso de Secretariado não foi atendido da mesma forma, por não ter solicitado a opção do turno noturno.

- Foram liberados dois professores, do Departamento de Sistemas e Processos Gerenciais, para pós-doutoramento, estando um deles já em curso e o segundo com previsão de ida para a Europa em final de dezembro;
- Realização de concurso público para professor assistente, destinado a matéria específica do curso de Secretariado.
- Aplicação do Projeto Experimental- ADM001/ADM012- Introdução à Administração - visando à integração Graduação/Pós-Graduação e a racionalização da carga horária de oferta externa do Departamento: demanda de 680 alunos no ano de 2006, sendo atendidos 480.

Núcleo de Apoio Acadêmico e Profissional ao Estudante (NAAPE)

- O Núcleo vem mantendo um estreito relacionamento com as empresas de Integração Escola-Empresa, assim como com empresas públicas e privadas, buscando oportunidades de estágio que estejam dentro do perfil de cada aluno;
- Foram realizadas palestras de Programas de Estágio/Trainee, com a participação de empresas de vários segmentos no mercado local, nacional e internacional e cadastramento de alunos interessados em ingressar nas referidas empresas;
- O NAAPE tinha como pretensão inicial atender as demandas dos alunos da Escola de Administração, porém, vem sendo procurado por alunos de outras unidades os quais são atendidos e muitas vezes encaminhados ao mercado;
- Novos convênios foram firmados e outros renovados.

Núcleo de Pós-Graduação em Administração (NPGA) Trabalhos de Conclusão do NPGA concluídos em 2006

- Mestrado Acadêmico: 17 dissertações
- Mestrado Profissional (Curso de Pós-Graduação em Gestão Executiva): 45 dissertações
- Doutorado: 04 teses

No CPA - Capacitação Profissional Avançada, foram iniciadas seis (06) turmas, em 2006, tendo um total de 190 alunos, assim distribuídos:

- ADM 06/01 - 21 alunos
- G.de Pessoas - 06/01 - 36 alunos
- Administração de Serviços 06/01 - 27 alunos
- Comunicação 06/01 - 37 alunos
- G. Acadêmica 06/01 - 23 alunos
- Segurança Pública 06/01 - 46 alunos

3. AÇÕES DESENVOLVIDAS NA MELHORIA DO ENSINO DE GRADUAÇÃO E DE PÓS-GRADUAÇÃO

Núcleo de Graduação (NUGRAD)

- Projeto para utilização de Tarefa Antecipada na disciplina Administração Mercadológica I;
- Utilização de estrutura de jogos na disciplina Administração de Material;
- PROJETO EXPERIMENTAL- ADM001/ADM012- INTRODUÇÃO À ADMINISTRAÇÃO.

4. PRINCIPAIS PROJETOS DE PESQUISA

Gestão da Tecnologia, Inovação e Competitividade

- A Indústria Baiana de Transformação de Resinas Plásticas à Luz da Teoria dos Custos de Transação;
- Comunicação Organizacional Interna na Bahia;
- Desenvolvimento Regional a partir de Clusters Produtivos: o caso da agroindústria da soja no oeste baiano;
- Microprocessos de Aprendizagem Organizacional em Interorganizações e intraorganizações no Estado da Bahia;

- O Papel da FAPESB na construção e consolidação do Sistema Local de Inovação: um estudo comparativo com FAPESP;
- Práticas Inovadoras de Organização e Gestão do Trabalho: usos e impactos no trabalhador e nas organizações;
- Redes de Aprendizado em Cadeias de Suprimento de Sistemas Complexos de Produção;
- Sistema de Apoio à Decisão Estratégica: uma cooperação das características, potenciais e resultados;
- Descoberta de Conhecimento em Banco de Dados Públicos.

Gestão de Instituições, Finanças e Políticas Públicas

- A Economia Política da Inovação Institucional;
- A história gerencial do grupo Paes Mendonça;
- Análise da Situação de Gestão das Unidades Básicas de Saúde do Município de Salvador;
- Autonomia & Accountability: redefinindo padrões na regulação de serviços;
- Avaliação dos Modelos de Gestão Adotados pelos Hospitais Públicos do Estado da Bahia na Perspectiva de Implementação do Modelo Assistencial de Vigilância à Saúde;
- Bases Teóricas e Metodológicas da Administração Política;
- Crise Fiscal do Estado Capitalista - Estudo Comparado entre Bahia, Espanha e Portugal;
- Política de Ensino Superior no Brasil;
- Políticas de Governo e o "Novo Enigma Baiano";
- Políticas Públicas Baianas nos Anos 90: Análises e Perspectivas;
- Uma Análise sobre as Mudanças Recentes nos Padrões de Seguridade Social: os casos do Brasil e da Espanha.

Poderes Locais, Organizações e Gestão:

- A Gestão de Empreendimentos Solidários - Em Busca de Novos Referenciais Teóricos;
- Capital Social e Desenvolvimento Local na Bahia (FAPESB);
- Conflito cooperação e convenções: a relação entre grandes investidores empresariais da indústria do turismo, na área de influência direta do Projeto Costa do Sauípe e atores sócio-ambientais locais;
- Contestação Internacional e Controles Democráticos;
- Estrangeiros nas Organizações Baianas: Interculturalidade e Impactos no Desenvolvimento Local;
- Gestão Pública e Cidadania;
- Identidade, Cultura e Organizações: O papel da etnicidade na criação, desenvolvimento e consolidação de organizações associativas baianas;
- Mapeamento de Organizações da Sociedade Civil na Bahia;
- O Empresariado Regional e a Percepção da Identidade dos Agentes Econômicos: paradoxos de uma economia local/global;
- Programa de Desenvolvimento e Gestão Social - PDGS;
- Sistemas de Informação e de Gerenciamento: Dique Alto do Cabrito.

5. PROJETOS DE EXTENSÃO DE CARÁTER PERMANENTE E OUTRAS AÇÕES DE EXTENSÃO

Núcleo de Extensão (NEA)

Consultorias

- Projeto de Tecnologia de Informação da DIVISA;
- Concurso Público para Prefeitura Municipal de Vera Cruz;
- Concurso Público para Prefeitura Municipal de Camaçari;
- Elaboração do Plano de Cargos, Carreira e Salários da Prefeitura Municipal de Camaçari;
- Teste de Robustez Física e Aptidão Física para Empresa de Correios.

Cursos e Seminários

- Curso Captação de Recursos e Elaboração de Projetos;
- Curso de Contabilidade Tributária;

- Curso de Elaboração de Projetos;
- Curso de Formação de Auditor Interno da Qualidade;
- Curso de Gestão de Processos;
- Curso de Gestão de Projetos;
- Curso de Licitação e Contratos Administrativos;
- Curso de Qualificação de Ouvidores;
- Curso de Indicadores de Desempenho;
- Curso de Sistema de Gestão Integrada - QSMS;
- Ciclo de Palestras para a Empresa de Correios;
- I Seminário sobre Boas Práticas de Gestão Hospitalar no SUS;
- Seminário - BSC e indicadores de avaliação de desempenho;
- Seminário - Os Hospitais e a nova realidade do financiamento da assistência à saúde;
- Seminário - Planejamento Estratégico em Serviços de Saúde;
- Seminário Planejamento Estratégico do NEA;
- Seminário sobre Captação de Recursos para Inovação em TI;
- V Seminário Internacional sobre o uso da força policial;
- II Workshop em Arranjos Produtivos Locais;
- Mini curso sobre Balanced Scorecard.

6. EVENTOS RELEVANTES REALIZADOS PELA UNIDADE

Núcleo de Graduação (NUGRAD)

- II Seminário de Secretariado;
- III SIMPESEC;
- Gestão da Informação Digital;
- Evento como forma de Mobilização Social: Projeto de Criação de ACC para a área
- Gestão de Recursos Humanos;
- Atuação do Secretário no terceiro setor;
- Gestão Acadêmica;
- I encontro com Ex-alunos de Secretariado da UFBA;
- O secretário no terceiro setor: um mercado promissor?
- Um dia feliz no Lar da Criança;
- Seminário de competências e habilidades em Secretariado;
- Anteprojeto de um Guia de Atividades e Instrumentos para o secretário no atual contexto;
- Conferência: Tecnologias de Informação e Comunicação e processo de tomada de decisões nas Organizações.

Núcleo de Pós-Graduação em Administração (NPGA)

- Seminário: Políticas Públicas e Experiências de Dinamização de APLs;
- X Colóquio Internacional sobre Poder Local, promovido pelo NEPOL.

7. CONVÊNIOS, COOPERAÇÕES E PARCERIAS DE QUE PARTICIPE A UNIDADE.

- Secretaria de C&T do Estado (Política Industrial);
- IEL/FIEB (Política Industrial);
- Universidade Nova de Lisboa (Gestão Tecnológica);
- IBM/BA (Sistema de Informação);
- UNEB (Séries Temporais);
- UNIFACS (Inteligência Competitiva);
- Grupo J. Macedo (Pesquisa Operacional);
- Secretaria de Planejamento do Estado (Planejamento Público).

8. PRÊMIOS RECEBIDOS POR DISCENTES E/OU DOCENTES VINCULADOS À UNIDADE

- Os professores Carlos Roberto Sanchez Milani (NPGA/UFBA) e Ruthy Nadia Laniado (FFCH/UFBA) receberam, em outubro de 2006, o primeiro prêmio da Associação Brasileira de Ciência Política (ABCP) e do Centro Edelstein de Pesquisas Sociais, no âmbito do concurso nacional "Agendas da Globalização". O artigo premiado intitula-se "Transnational Social Movements and The Globalization Agenda: a Methodological Approach Based on The Analysis of The World Social Forum".

9. INFORMAÇÕES COMPLEMENTARES

Núcleo de Graduação (NUGRAD)

- Solicitação da Escola regime especial para mudança de carga horária docente para o CONSEPE.

Núcleo de Pós-Graduação em Administração (NPGA)

- Produção Bibliográfica (docentes e discentes) do 1º semestre de 2006: 11 (onze) Artigos publicados em periódicos (Completo); 01 (um) Capítulo de livro publicado; 01 (um) Livro publicado; 13(treze) Trabalhos completos publicados em Anais; 03 (três) Textos em jornais de notícias/revistas; e 09 (nove) Trabalhos completos em eventos nacionais e internacionais.
- Aprovação do Novo Regimento Interno do NPGA.

10. PERSPECTIVAS PARA O EXERCÍCIO DE 2007

Área Administrativa e de Informática

- Reforma do Auditório;
- Continuação da padronização das salas do 1º andar;
- Reforma e ativação do Laboratório de Informática (LAB2);
- Criação do Núcleo de Estudos em Conjuntura em ADM;
- Implantação de sistema de segurança através da vigilância por vídeo;
- Capacitação dos funcionários;
- Implantação do sistema de empréstimo on-line na biblioteca;
- Inserção das dissertações e teses na Biblioteca Digital de Teses e Dissertações/ BDTD;
- Reestruturação do espaço físico da Biblioteca;
- Ampliação do parque de informática;
- Aquisição de 250 novos títulos de livros;
- Tornar operacional o novo portal www.adm.ufba.br;
- Projeto do tabuleiro digital da EAUFBA;
- Aumento da capacidade da rede local de internet da Escola;
- Implantação de Sistemas de Informações Gerenciais Acadêmicos e Financeiros na Pós-Graduação;
- Implantação da tecnologia de vídeo conferencia da sala 20;
- Melhoria da Segurança da Escola (sistema de vigilância por vídeo);
- Melhoria nos sistema de comunicação (correio eletrônico colaborativo).

Núcleo de Graduação (NUGRAD)

- Implantação do programa PET - Programa Educação e Trabalho;
- Ampliação da Avaliação Institucional;
- Discussão da Reforma Curricular do Departamento de Estudos Organizacionais;
- Fortalecimento do Programa de Capacitação docente Mestrado, Doutorado e Pós-Doutorado;
- Articulação com os estudantes para revisão curricular.

Núcleo de Pós-Graduação em Administração

- Implantação do novo currículo do Eixo Acadêmico dos cursos (Mestrado/Doutorado);
- Reforma do novo layout da Secretaria do NPGA;
- Implantação do Tabuleiro Digital;
- Sistema de Informação Integrada.

NACIT

- Continuidade da linha de pesquisa Tecnologia da Informação;
- Parceria com o IBGE com o objetivo de abrigar base de dados pública;
- Aprofundamento da parceria com a Universidade Nova de Lisboa para estudos de segmentos industriais.

ESCOLA DE BELAS ARTES

A Escola de Belas Artes da Universidade Federal da Bahia, no ano de 2006, realizou concurso para professor efetivo com aprovação para a vaga de professor em restauração no Departamento I - História da Arte e Pintura.

A Escola recebeu uma nova funcionária para a área administrativa e aposentaram-se três funcionárias.

GRADUAÇÃO

Visando melhorar o ensino das artes visuais, atualizando os currículos e atendendo a novas expectativas, foram finalizados os projetos dos novos currículos dos quatro cursos da EBA, atendendo as exigências do INEP/MEC. Com a reestruturação curricular, a Escola passará a ter uma estrutura formada por duas grades principais. Design: de interiores e projeto gráfico; e Artes Visuais: bacharelado e licenciatura.

Criação de laboratórios

- a) Laboratório EPICENTRO, que atende aos projetos de pesquisas nos quatro cursos da EBA com destaque em design;
- b) Laboratório BANDEIRA PAPEL, com apoio financeiro da FAPESB, objetiva a confecção e criação de papeis artesanais a partir de fibras naturais e reaproveitamento de papeis descartados pelos setores administrativos. Realiza palestras, cursos e seminários sobre educação ambiental e atende consultoria a comunidades externas em extensão universitária;
- c) Laboratório de restauração em gesso que objetiva recuperar o acervo do século XIX, pertencente à Escola de Belas Artes; ampliação do laboratório de restauração com aprovação de verbas do CTINFRA para compra de equipamentos novos (aguardando liberação da verba para efetivação da compra);
- d) Laboratório de informática e pesquisa da biblioteca com equipamento de reprografia digital (fase de finalização);
- e) Laboratório de Investigação de Materiais - LIM - ampliação e reforma;
- f) Laboratório Fotográfico - reforma da estrutura física e instalação de novos equipamentos;
- g) Laboratório de poéticas digitais - reforma da estrutura física com aquisição de novos computadores.

Criação e reformas em salas de aula

- a) Criação de sala de vídeo (biblioteca);
- b) Reestruturação do atelier do aluno com instalação de novo forno de cerâmica;
- c) Reforma do Salão Nobre (auditório) em andamento;

- d) Aprovação da construção de novas salas de aula que atenderão a graduação e pós-graduação;
- e) Reforma do estúdio fotográfico (estrutura física);

PÓS-GRADUAÇÃO

O programa de Pós-graduação em Artes Visuais - PPGAV - possui duas áreas de concentração: 1) História da arte; 2) Linguagens visuais contemporâneas que corresponde a duas linhas de pesquisa: história da arte brasileira com ênfase no norte e nordeste e processos criativos nas artes visuais.

Na continuidade da política de ampliação do quadro de docentes, efetuou-se o credenciamento de professores da Escola que estavam em doutoramento, contando, hoje, com 15 doutores em atividade de orientação, pesquisa e sala de aula.

O MAV integrou suas atividades de pesquisa com a graduação através de seis bolsas PIBIC. Sediou o Fórum dos coordenadores das pós-graduações em artes no Brasil.

PROJETOS DE EXTENSÃO DE CARÁTER PERMANENTE E OUTRAS AÇÕES DE EXTENSÃO

Departamento I

- 01. 1º Catálogo em movimento- Coordenador: Maria Hermínia
- 02. Vitrinismo - Coordenador: Maria Hermínia
- 03. Argamassas na decoração - Coordenador: Maria Hermínia
- 04. Um novo olhar - Coordenador: Virgínia Gordilho (permanente)
- 05. Arte e medicina - Coordenador: Malie Kung Matsuda
- 06. Introdução à decoração - Coordenador: Maria Hermínia
- 07. Conforto ambiental e paisagismo - Coordenador: Maria Armênia

Departamento II

- 01. Oficina de arte infantil - Coordenador: Roaleno Costa (permanente)
- 02. Convivenciar - Coordenador: Roaleno Costa
- 03. Design de calçados e acessórios de moda - Coordenador: Alessandro Faria
- 04. Salão de fotografia - Coordenadores: Roaleno Costa e Edgard Oliva
- 05. Expogravuras - Coordenador: Julian Wrobel
- 06. Oficina teórica e prática sobre intervenção urbana no Brasil - Coordenador: Ricardo Biriba
- 07. Curso de inglês básico para artes visuais - Coordenador: Ricardo Biriba
- 08. O artista em destaque - Coordenador: Fernando Pinto (permanente)
- 09. Arte concepção e historicidade - Coordenador: Roaleno Costa
- 10. Iniciação do papel artesanal - Coordenador: Virgínia Gordilho
- 11. A escultura contemporânea - Coordenador: Ricardo Biriba
- 12. A Escultura como comportamento - Coordenador: Ricardo Biriba
- 13. Curso de livros artesanais com papéis reciclados - Coordenador: Roaleno Costa
- 14. Universo das artes plásticas - Coordenador: Roaleno Costa
- 15. Curso de estilismo - Coordenador: Elizabeth Actis
- 16. Oficina de gravura - Coordenador: Roaleno Costa (Aliança Francesa)
- 17. Oficina de gravura - Coordenador: Roaleno Costa (Fundação Hasen Bahia - Cachoeira /BA)
- 18. Oficinas de design gráfico (Rê Design) - Coordenador: Roaleno Costa
- 19. Fotografia digital - Coordenador: Edgard Oliva

Pós-graduação

Atelier de tear. Poéticas da fibra - Coordenador: Virgínia Gordilho

EVENTOS RELEVANTES REALIZADOS PELA UNIDADE

- 1. Recepção ao calouro (ciclo de palestras, seminários e oficinas)
- 2. I Encontro aberto dos alunos da EBA
- 3. IV Encontro Regional Norte e Nordeste - Rê Design (encontro dos estudantes de desenho industrial)

4. 15 anos do Curso Superior de Decoração (ciclo de palestras, seminários e oficinas)
5. Antônio Amor e tradição - Festividades em comemoração ao dia de Santo Antônio (Exposição)
6. 15º Encontro da ANPAP
7. SEPAV - Seminário de Pesquisa em Artes Visuais- Coordenador: Alejandra Muñoz
8. Arte e Cidade - Ciclo de seminários e palestras (Arquitetura e Belas Artes)
9. Semana de decoração - primeiro catálogo em movimento (ciclo de palestras e exposições)
10. Arte em tese - ciclo de palestras dos egressos da pós-graduação

Palestras

1. O amor visto através da arte (parceria com a Escola Brasileira de Psicanálise) - Coordenador e palestrante: Roaleno Costa
2. Outros amores vistos através da arte (parceria com a Escola Brasileira de Psicanálise) - Coordenador e palestrante: Roaleno Costa
3. Arte e tecnologia (SERPRO) - Palestrante: Roaleno Costa
4. Arte e Medicina (Memorial de medicina) - Palestrante: Roaleno Costa
5. O retábulo-mor da catedral de Campinas e a tradição retabilística baiana (UNICAMP) - Palestrante Luiz Freire

CONVÊNIOS, COOPERAÇÕES E PARCERIAS

1. Escola de Belas Artes e Prefeitura de Salvador - Projeto Grafita Salvador
2. Escola de Belas Artes e Museu Rodin
3. Escola de Belas Artes e Fundação Hasen Bahia
4. Escola de Belas Artes e FAPESB no Projeto Bandeira Papel
5. Escola de Belas Artes e Escola Brasileira de Psicanálise
6. Escola de Belas Artes e Aliança Francesa
7. Escola de Belas Artes e Associação dos Artistas Plásticos Modernos da Bahia
8. Escola de Belas Artes e Fundação José Silveira (andamento)
9. Escola de Belas Artes e Juizado da Infância e juventude (andamento)
10. Escola de Belas Artes e Projeto Social Renascer - Associação dos moradores da Boca do Rio (andamento)

INFORMAÇÕES COMPLEMENTARES

A Escola de Belas artes possui um importante acervo de obras de arte do século XIX e XX, parte dele precisando cuidados urgentes de restauração e manutenção das obras. Neste ano de 2006, foram restauradas nove telas e nove esculturas de gesso. Foram registradas e digitalizadas todas as obras existentes hoje na Escola, compondo um catálogo digital que facilita o controle de posse das peças.

Galeria Cañizares

A Galeria Cañizares é um dos principais laboratórios da Escola de Belas Artes e possibilita ao aluno aprendizado e contato com artistas externos. No ano de 2006, foram realizadas 15 exposições de artistas nacionais e internacionais e 3 lançamentos de livros.

PRÊMIOS RECEBIDOS POR DISCENTES E DOCENTES

Em 2006, o artista Williams Martins, egresso do MAV, foi premiado pelo BRASKEN e duas premiações nos Salões Regionais da Bahia; O mestrando José Mário Peixoto recebeu Premio nos Salões Regionais da Bahia; a Mestra Virginia de Medeiros teve obra selecionada para a Bienal de São Paulo.

O Professor Doutor, Luiz Alberto Ribeiro Freire, recebeu o Prêmio Clarival do Prado Valadares (Odebrech).

PERSPECTIVAS PARA O EXERCÍCIO DE 2007

Para o ano de 2007, começaremos a implantação dos novos currículos dos quatro cursos, concluiremos a reforma do Salão Nobre, criaremos o ateliê de design em jóias, implantaremos o laboratório de metais, concluiremos e implantaremos a Empresa Júnior da EBA - GARATUJA (em andamento), realizaremos os eventos EBA 72 horas, Salão Universitário de Arte, Salão de Fotografia, Festival de Performance. Manteremos a realização dos seminários de pesquisa objetivando ampliar as políticas de incentivo a pesquisa em artes visuais na Escola com foco na graduação. Pretendemos construir um pavilhão com mais duas salas de aula e cinco núcleos de pesquisa. Buscaremos junto ao governo do Estado e prefeitura de Salvador, novas políticas para as artes visuais local.

Como política de melhoria dos serviços dos funcionários da Unidade, promoveremos curso de informática e computação gráfica para funcionários que necessitam trabalhar com este veículo, assim como manteremos o curso de história da arte para funcionários da UFBA e iniciaremos curso de conservação da obra de arte para funcionários da UFBA que trabalham com acervo de arte.

Buscaremos refletir e buscar novos caminhos para a melhoria do ensino das artes visuais. Continuaremos a desenvolver o projeto da nova Escola de Belas Artes, redimensionando os espaços físicos com previsão para novos rumos nos próximos anos .

ESCOLA DE DANÇA

A Escola de Dança da UFBA, em 2006, ao completar 50 anos de criada, confirmou sua reconhecida liderança artística e pedagógica como centro de excelência acadêmica da dança contemporânea no país. Ampliou sua atuação na área de extensão com projetos artísticos e de ações afirmativas relevantes e consolidou suas investigações artísticas pedagógicas com novos grupos de pesquisa. Na área do ensino de Pós-Graduação, *stricto sensu*, a Escola se destacou sobremaneira com o início do curso de Mestrado em Dança, primeiro implantado na América Latina. Além do ensino formal a Escola desenvolveu amplo programa de conferências, seminários e mostras coreográficas e contou com a presença de importantes docentes e profissionais, como professores visitantes e artistas residentes a exemplo de: Profa. Dra. Helena Katz, Prof. Dr. Jorge Albuquerque, Profº Dr Euzébio Lobo, Coreógrafa Lynda Gaudreau, Coreógrafo Hooman Sharife entre outros.

Além disso, cabe ressaltar, que a Escola de Dança conseguiu, em 2006, uma grande melhoria em suas instalações físicas. Foram reformados o Teatro do Movimento e o setor administrativo, e foi colocada em funcionamento a nova estação de força com a recuperação de parte da fiação interna do prédio. Esta melhoria da infra-estrutura da Escola deu um novo impulso à produção artística seja do corpo discente, seja dos técnicos e do corpo docente.

Com os avanços na área artística pedagógica, na área da pesquisa e pós-graduação e nas atividades extensionista, a Escola de Dança ganhou uma nova configuração. Seja em seu aspecto físico seja como instituição geradora de bem imaterial a Escola de Dança da UFBA, ao completar 50 anos, emerge no cenário nacional como um centro de produção de conhecimento na área de arte especializado em dança, capaz de unir a experiência do passado a uma proposta com o vigor da inovação. Esta instituição tem demonstrado nos últimos anos a capacidade de re-inaugurar seu futuro.

ENSINO DE GRADUAÇÃO

- Aprovação pelo CEG da UFBA do novo projeto político pedagógico do Curso de Licenciatura em Dança. O Projeto Pedagógico da Escola de Dança tem sido exemplar para outras universidades.
- Foram realizadas amplas mostras dos trabalhos artísticos dos alunos, resultados das atividades acadêmicas, com apresentações nos Painéis Performáticos sob a coordenação dos professores David Ianitelli e Drª. Leda Ianitelli . Estas apresentações propiciaram interação com a sociedade no âmbito da Escola. Os Painéis foram realizados no Campus de Ondina e na Praça Municipal.

- Foi dada continuidade à reforma no espaço físico para melhorar às condições de funcionamento das atividades de ensino e extensão. No Teatro do Movimento, foi feita climatização e tratamento artístico podendo funcionar como laboratório cênico de pesquisa para apresentações de alunos de graduação e pós-graduação.

ENSINO DE PÓS-GRADUAÇÃO

- Em 2006 teve prosseguimento o Programa de Qualificação Institucional /PQI, programa firmado entre a Escola de Dança e o Programa de Comunicação e Semiótica da PUC/SP de parceria institucional para o desenvolvimento da dança como linguagem artística e que tem como objetivos: Desenvolver pesquisa entendimento dança como área de confluência da comunicação das ciências e das artes; Potencializar produção científica teórico/prático da dança; Fomentar reflexão teórica recente teorias comunicacionais, científicas e configurações artísticas; Redimensionar questão do corpo no ponto de vista das teorias evolutivas e dos cientistas neodarwinistas; Potencializar grupos e linhas de pesquisa. Por meio do PROGRAMA CONJUNTO DE ESTUDOS DO CORPO E DA CULTURA PARA CAPACITAÇÃO DE DOCENTES DA ESCOLA DE DANÇA DA UFBA, foram realizadas as missões de trabalho previstas, contando-se com a Profa. Dra. Helena Katz e Prof. Dr. Euzébio Lobo como professores visitantes. Os referidos professores ministraram cursos, realizaram seminários e orientaram projetos acadêmicos com alunos de Graduação e de Pós-Graduação.
- Realização do curso de Especialização “Estudos Contemporâneos em Dança”, oferecido na Faculdade Angel Vianna (RJ) com o convênio firmado entre esta faculdade e a UFBA.
- Com as ações do PQI, desenvolvidas na Escola, e a contratação de novos doutores foi dado início ao Mestrado em Dança. O projeto foi aprovado com nota quatro (4) e já foi feita à seleção da 1ª turma do Curso de Mestrado em Dança.
- Foram realizadas apresentações públicas com seminários para alunos de graduação e pós-graduação de artistas/pesquisadores com vistas à implementação do Programa de Artista Residente. Estiveram na Escola os criadores: Vera Sala (SP), Rosa Hércules (SP), Lynda Gaudreau e Hooman Sharifi com a Impure Company da Bélgica. A Impure Company dirigida por Hooman Sharifi tem como intérpretes Cristine Kjellberg, Sittibancha Bamphen e Rikke Baewert.

ADMINISTRAÇÃO

Com o apoio da Pró-Reitoria de Administração foi feita a reforma do espaço físico do setor administrativo aprimorando o novo modelo de gestão, Programa de Busca e Eficácia Administrativa, implantado em 2005.

PESQUISA

Com apoio da Pró-Reitoria de Pesquisa e Pós Graduação e da Fapex e financiamento CTINFRA/FINEP, foram ampliadas as ações do LaPAC - Laboratório de Pesquisas Avançadas do Corpo. Com os equipamentos adquiridos foi possível a consolidação da pesquisa na Escola de Dança principalmente nas interfaces da Dança com as Novas Tecnologias. Foi, também, instalados equipamentos de luz e som no Teatro do Movimento, possibilitando apresentações públicas de qualidade dos resultados das pesquisas cênicas do Grupo de Dança Contemporânea - GDC.

Atividades do Departamento I

- Apresentação oral de artigo na Conferência International World Dance Alliance - Assembly 2006 - Toronto, Canadá - Profª Eloísa Domenici;
- Apresentação oral de artigo na Conferência International World Dance Alliance - Assembly 2006 - Toronto, Canadá - Profª. Leda Muhana Iannitelli;
- Workshop de “Danças Brasileiras e Metáforas no Corpo - Conferência International World Dance Alliance - Assembly 2006 - Toronto, Canadá - Profª. Eloísa Domenici”;
- Coordenação de Edição de publicação dos Cadernos do GIPE-CIT, nº 15 - Profª Eliana Rodrigues Silva;
- Participação em diversos Seminários e Congressos - Profª Eliana Rodrigues Silva;

- Direção coreográfica do espetáculo "Ilinx", realizado pelo Grupo de Dança Contemporânea da UFBA, em cartaz no Teatro do Movimento nos meses de outubro a dezembro - Profª Leda Muhana Iannitelli;
- Coordenação do VII e VIII Painel Performático da Escola de Dança da UFBA, realizados em julho e dezembro respectivamente - Profª Leda Muhana Iannitelli;
- Programa ACC (1º e 2º semestres) - Atividades no bairro do Calabar, Salvador - Profº Norberto Pena;
- Atividades sobre técnicas da Somática, com ênfase no Pilates - Profª Maria Albertina Grebler;
- Cursos de Extensão: Curso Preparatório, Dança Afro, Dança do Ventre, Danças de Salão, Dança para 3ª Idade, Alongamento;
- Comunidades do "Orkut" na veiculação de informações sobre processos corporais - Profª Maria Aparecida Linhares.

Projetos de Pesquisa

- Coordenação e direção do Projeto "Ilinx" - pesquisa artística desenvolvida junto ao GDC/UFBA - Profª Leda Muhana Iannitelli;
- Coordenação do Grupo de Pesquisa "Epistemologia do Corpo Brincante" - Profª Eloísa Domenici;
- Coordenação dos Projetos de Pesquisa "Temática Coreográfica Contemporânea" e "Análise Crítica da Dança Contemporânea", inseridos no GIPE-CIT - Profª Eliana Rodrigues Silva;
- Coordenação do Projeto "Ensino e Aprendizagem da Dança" - pesquisa de doutorado - Profª Maria Aparecida Linhares;
- Coordenação do Projeto "Corpo é imagem em fluxo no tempo" - pesquisa de doutorado - Profª Adriana Bittencourt;
- Coordenação do Grupo de Pesquisa "Dança, Ciência e Comunidade" - Profº Norberto Pena;
- Seminário Interno de Pesquisa - evento que envolveu todos os docentes e pesquisadores da Escola de Dança;
- Seminário de Pesquisa da UFBA - evento que envolveu dois pesquisadores do Programa de Pós-Graduação em Dança, três (3) bolsistas IC Júnior e 3 bolsistas PIBIC;
- Coordenação do Grupo "Processos Corporeográficos e Educacionais em Dança" - em processo - Profª Leda Muhana Martinez.

Atividades do Departamento II

- Apresentação oral de artigo na Conferência International World Dance Alliance - Assembly 2006 - Toronto, Canadá - Profª Fabiana Britto;
- Assistência de Direção coreográfica do espetáculo "Ilinx", realizado pelo Grupo de Dança Contemporânea da UFBA, em cartaz no Teatro do Movimento nos meses de outubro a dezembro - Profº David Iannitelli;
- Coordenação e direção artística do Grupo de Dança Contemporânea da UFBA - Profª Dulce Aquino;
- Coordenação Geral do VII e VIII Painel Performático da Escola de Dança da UFBA, realizados em julho e dezembro respectivamente - Profª Dulce Aquino;
- Coordenação Artística do VII e VIII Painel Performático da Escola de Dança da UFBA, realizados em julho e dezembro respectivamente - Profº David Iannitelli;
- Cursos de Extensão: Curso Preparatório, Dança Afro, Dança do Ventre, Danças de Salão, Dança para 3ª Idade, Alongamento;
- Coordenação do Curso de Complementação de Estudos em Artes e Humanidades: curso noturno para fortalecimento de 35 jovens lideranças de grupos de dança de comunidade, em parceria com o Fórum Comunitário de Combate a Violência e a Pro Reitoria de Ações Afirmativas - Profª Ana Elisabeth Brandão;
- Colaboração na articulação institucional e acompanhamento pedagógico do Projeto Escola que Protege: formação de 350 professores de rede pública de ensino - Profª Ana Elisabeth Brandão;
- Coordenação da Atividade "Práxis Pedagógica e Oficinas de Dança": articulação dos projetos culturais ao Módulo do currículo de Dança "Arte como Tecnologia Educacional" - Profª Ana Elisabeth Brandão; - Coordenação do Curso de Extensão Laboratório de contact improvisação e criação coreográfica contemporânea - Profº David Iannitelli.

Projetos de Pesquisa

- Criação do Curso de Pós-Graduação de Mestrado em Dança;
- Colaboração em Pesquisa do Projeto "Ilínx" - pesquisa artística desenvolvida junto ao GDC/UFBA - Profº David Iannitelli;
- Coordenação do Grupo de Pesquisa "Poéticas Tecnológicas da Dança" - Profª Ivani Santana;
- Palestrante "Cultura é Remix" na Teia Rede de Cultura do Brasil - Fronteiras Digitais, Pavilhão da Bienal - Parque do Ibirapuera, Promoção: Ministério da Cultura, Produção: Instituto de Pesquisa em Tecnologia da Informação - IPTI - Profª Ivani Santana;
- Palestrante "A Dança e as novas tecnologias digitais" no evento Dança em Foco - Mesa formada pelo Dr. Armando Menicacci (França), Thereza Rocha (Brasil/RJ) e Ivani Santana (Brasil/Bahia), Centro Cultural Telemar, Rio de Janeiro - Profª Ivani Santana;
- Coordenação do Projeto A.L.I.C.E. - Apropriação de Linguagem Interativa no Ciberespaço - Profª Ivani Santana;
- Coordenação da Sessão 41 "Poética" no VII SEMPPG - Seminário de Pesquisa e Pós-Graduação da UFBA - Profª Ivani Santana;
- Projeto aprovado para painel no Simpósio de Ciência e Arte 2006
- "Corpo evolutivo na/da dança na cultura digital e a destituição de um corpo pós-humano" Local: FioCruz - Rio de Janeiro - Prof. Ivani Santana;
- Projeto aprovado no Festival Internacional de Linguagem Eletrônica - "Versus = a interatividade entre corpos no ambiente sensível e no ciberespaço", SESI - São Paulo - Profª Ivani Santana;
- Apresentação de trabalho no IV Congresso da ABRACE-UNIRIO. IV Congresso da ABRACE - UNIRIO - Profª Suzana Martins;
- Apresentação de trabalho no IV Congresso da ABRACE. Inserções da Dança em Complexos Saberes Contemporâneos - Profª Lúcia Lobato;
- Coordenação do Projeto de Pesquisa "Identificação dos Princípios da Desconstrução de Jacques Derrida na coreografia contemporânea" - Profª Lúcia Lobato;
- Seminário Interno de Pesquisa - evento que envolveu todos os docentes e pesquisadores da Escola de Dança;
- Seminário de Pesquisa da UFBA - evento que envolveu dois alunos-pesquisadores do Programa de Pós-Graduação em Dança, três (3) bolsistas IC Júnior e 3 bolsistas PIBIC.

PUBLICAÇÕES

- BRANDÃO, Ana Elisabeth, Texto "Vidas em Movimento" ao livro do Programa Jovens Escolhas em Rede com o Futuro.
- LOBATO, Lúcia F. Inserções da Dança em Complexos Saberes Contemporâneos. In: IV Congresso da ABRACE, 2006, Rio de Janeiro. Memória ABRACE X: Os trabalhos e os dias das artes cênicas: ensinar, fazer e pesquisar dança e teatro e suas relações. Rio de Janeiro: Viveiros de Castro Editora Ltda, 2006. v. 01. p. 170-171.
- MARTINS, Suzana M. C. A Dança do nosso tempo: Contemporaneidade e Interdisciplinaridade na perspectiva do corpo. In: IV Congresso da ABRACE, 2006, Rio de Janeiro. Memória ABRACE X. Rio de Janeiro: Viveiros de Castro Editora Ltda., 2006. v.01. p.174-175.
- SANTANA, Ivani L. O. Les sciences cognitives pour penser la danse. Nouvelles de danse, França, v. 53, p. 67-90.
- SANTANA, I. L. O. Ambiguous Zones: The Intertwining of Dance and World in the Technological Era (no prelo). International Journal of Performance Arts and Digital Media.
- SANTANA, I. L. O. . Mentecorpo da criação. Diálogos, relatos e depoimentos dos criadores da dança contemporânea. Cadernos do Gipe Cit Grupo Interdisciplinar de Pesquisa e Extensão Em Contemporaneidade Imaginario e Teatralidade.
- SANTANA, I. L. O "Cartes et images de la danse". In: Nouvelles de Danse, "Scientifiquement Danse. Quand la Danse puise aux sciences et réciproquement", vol. 53, pp - 164-179, Bruxelles: Contradanse. 2006.
- SANTANA, I. L. O "Thinking Dance". ...Maska Magazine, Ljuljana/Eslovenia: Maska Institute for Publishing, Production and Education, hipertexto em CD-ROM, volume 100, suplemento volume 200, 2006.
- SANTANA, I. L. O "Propósito: uma emergência em dança no contexto da Cultura Digital". In: "Estados da Dança: entrevistas, relatos e ensaios de criadores contemporâneos". Cadernos do GIPE-CIT - Grupo Interdisciplinar de Pesquisa e Extensão em contemporaneidade,

Imaginário e Teatralidade. Salvador: Escola de Teatro, Escola de Dança, PPGAC. Vol. 17. 2006.

- SANTANA, I. L. O “Dança na Cultura Digital”. Salvador: EDUFBA/FAPESB. 2006.
- SANTANA, I. L. O “Esqueçam as fronteiras! Videodança: ponto de convergência na Cultura Digital”. In: Dança em Foco – Dança e Tecnologia, Rio de Janeiro Instituto Telemar, Vol. 1, pp. 29-37, 59-67 (inglês), 88-94 (espanhol), 2006.
- SANTANA, I. L. O Organização): “Estados da Dança: entrevistas, relatos e ensaios de criadores contemporâneos”. In: Cadernos do Gipe Cit Grupo Interdisciplinar de Pesquisa e Extensão Em Contemporaneidade Imaginário e Teatralidade, Salvador: PPGAC/UFBA (prelo, 2006).

PREMIAÇÕES

Premiação internacional conferida ao trabalho Man made his difference (E o Homem fez sua Diferença - trabalho realizado com o Grupo de Dança Contemporânea da UFBA) no “IV Mônaco Dance Fórum” com o projeto - Profª Ivani Santana.

ESCOLA DE ENFERMAGEM

A Escola de Enfermagem da Universidade Federal da Bahia - EEUFBA este ano completou 60 anos de sua fundação. Portanto, este ano teve como meta principal fazer projetos de eventos com o cunho de integração acadêmica, seminários de reflexões históricas da EEUFBA, seminários de desenvolvimento de profissionais dos serviços como, também, definiu outras realizações até o dia 31 de dezembro de 2006 como: 1) revisar e atualizar todos os regimentos internos da EEUFBA; 2) implementar o novo currículo do curso de Graduação em Enfermagem; 3) atualizar todos os Convênios existentes e criar outros, ampliando o seu leque de relacionamento local, nacional e internacional; 4) tornar mais visível e transparente a administração financeira de todos os projetos, seguindo a instrução normativa da Procuradoria Federal da União; 5) reestruturar as áreas físicas onde foram diagnosticados como críticas, junto à Reitoria e à Prefeitura de Campos, e cercar a unidade considerando a manutenção de higiene e de segurança; 6) realizar modernização do laboratório de informática, conforme plano proposto pela Unidade junto a Pró-Reitoria de Planejamento da UFBA - PROPLAD; 7) modernizar e reestruturar os Grupos de Pesquisa com a aplicação de financiamentos provindos dos Projetos de infra-estrutura da FAPESB, somados aos recursos próprios da Unidade; 8) efetuar, junto a Reitoria e a Prefeitura de Campos, a saída de sem tetos das periferias da Unidade; 9) efetuar a transferência da Biblioteca para Biblioteca Setorial e redimensionar o espaço atual para Centro de Tecnologia; 10) efetuar a transferência do FCCV para o outro espaço da Unidade, a fim de realizar obra de reparo da estrutura física e implantação de secretaria única dos Departamentos para suprir a carência de número de pessoal de apoio administrativo; 11) atualização do site da EEUFBA.

A estrutura administrativa da EEUFBA é constituída de Congregação, Diretoria, Departamentos (DECOM e DEMCAE), Colegiado de Graduação, Programa de Pós-Graduação e Diretório Acadêmico.

PRINCIPAIS ATIVIDADES DESENVOLVIDAS NA EEUFBA

• ENSINO DE GRADUAÇÃO

Foi concluída a proposta de reestruturação do Projeto Pedagógico do Curso de Graduação e revisão do Regimento Interno. Também foi elaborado o Manual de Orientação dos Alunos de Graduação, o qual se encontra à disposição no site da Unidade.

Em 2006, foram matriculados 427 discentes, observando-se 5 desistências, cinco jubileamentos e 3 reprovações em todas as disciplinas. Graduaram-se 86 discentes.

• **ENSINO DE PÓS-GRADUAÇÃO**

Quanto ao Ensino de Pós-Graduação temos o registro do início do Curso de Doutorado em Enfermagem com 10 alunas matriculadas. A Escola ofereceu Curso de Mestrado tendo 58 alunos matriculados e desses 20 defenderam no decorrer do ano. No mês de dezembro ocorreu a 200ª defesa de dissertação. Ofereceu também, os seguintes Cursos de Especialização: Residência em Enfermagem em convênio com o Hospital Cidade - 21 matriculados, sendo 20 concluídos; Especialização em Enfermagem em UTI e CC sob a forma de residência, em convênio com HSR, HUPES e ICPBA - 20 matriculados e 20 concluídos; Especialização em UTI e CC (autofinanciado) - 30 matriculados e 30 concluídos; Auditoria de Sistema e Serviços de Saúde: II Curso em convênio com a SESAB - 41 matriculados e 41 concluídos / III Curso (autofinanciado) - 35 matriculados e 35 concluídos; Gerontologia (curso autofinanciado / em andamento) - 17 matriculados; Saúde da Família em convênio com o Ministério da Saúde (curso em andamento) - 35 matriculados.

Tanto no Curso de Graduação como no de Pós-Graduação, a maioria das aulas teóricas foi desenvolvida na própria Unidade e as aulas práticas e estágios nas organizações de saúde do Estado da Bahia, nos Hospitais Universitários e Hospitais públicos estaduais, filantrópicos e privados, bem como em unidades da rede básica de saúde, creches, escolas e comunidades.

• **ATIVIDADES DE PESQUISA**

Quanto aos esforços de investimentos no âmbito da pesquisa, capacitação e qualificação do corpo docente, a Escola tem tido retornos significativos no desenvolvimento e no incremento da produção científica como, também, no fortalecimento e consolidação dos grupos de estudos e pesquisas. No ano de 2006, foi encaminhada mais uma docente para o Estágio Pós-Doutorado (Portugal). Retornaram com a titulação de Doutorado dois docentes. Atualmente, há 13 docentes em processo de doutoramento.

Além disso, há um número crescente de projetos individuais e coletivos financiados por órgãos de fomento como FAPESB, CNPq e Ministério da Saúde.

Os grupos de pesquisa têm se esforçado para captar recursos e obter bolsas. Aqui, se destaca a obtenção de 10 bolsas de Iniciação Científica (6 - CNPq e 4 FAPESB).

A Unidade manteve as atividades do Programa de Qualificação Institucional (PQI/CAPES), tendo desenvolvido duas missões de estudo e 6 de trabalho (participação UFBA, UFRJ e UFSC), com a realização de visitas técnicas, seminários, palestras, participação em bancas examinadoras de Mestrado e Doutorado e banca de seleção ao Curso de Doutorado 2007.

Cabe destacar a instalação do Comitê de Ética em Pesquisa da EEUFBA, cujo processo foi encaminhado à Reitoria para trâmites junto ao CONSEPE.

Relação de Número de Bolsas recebidas pelos Estudantes e Docentes da EEUFBA - 2006

| Modalidade/fomento | Quantidade | R\$/unidade | R\$ S |
|--|------------|--------------|----------------|
| 1. Iniciação Científica/PIBIC | | | R\$ 36.000,00 |
| CNPq | 6 | R\$ 300,00 | |
| FAPESB | 4 | R\$ 300,00 | |
| 2. Mestrado CAPES/CNPq | 14 | R\$ 940,00 | R\$ 157.920,00 |
| 3. Doutorado CAPES | 3 | R\$ 1.394,00 | R\$ 50.184,00 |
| 4. Residência em Enfermagem Hospital Cidade/SESAB | 21 | R\$ 1400,00 | R\$ 352.800,00 |
| 5. Sob a forma de Residência HSR, ICPB, HUPES/ FAPEX | 17 | R\$ 500,00 | R\$ 102.000,00 |
| 6. Programa de Treinamento dos Estudantes | | | |

| | | | |
|---|--------------|--------------|-----------------------|
| | 12 | R\$ 300,00 | R\$ 43.200,00 |
| 7. Bolsa de Produtividade /CNPq | 01 | R\$ 950,00 | R\$ 11.400,00 |
| 8. Bolsa de Estudos dos docentes no curso de Doutorado CAPES/CNPq | 01 | R\$ 1.394,00 | R\$ 16.728,00 |
| Total | ----- | ----- | R\$ 770.232,00 |

Fonte: EEUFBA 2006

Relação de Projetos de Pesquisa/ atividades financiadas e coordenadas por docentes da EEUFBA 2006

| Modalidade | Fomento | Financiamento | Aplicação |
|---|---------------------|-----------------------|-----------|
| 1. Modernização e Reestruturação dos Grupos de Pesquisa (GEPASE, GECEOS, NUPESC e GESAM) | FAPESB | R\$ 38.000,00 | 2006/2007 |
| 2. Curso de Especialização em Auditoria de Sistema e Serviços de Saúde | SESAB | R\$ 150.000,00 | 2005/2006 |
| 3. Residência em Enfermagem | H.Cidade /SESAB | R\$ 435.070,00 | 2005/2006 |
| 4. Infra-estrutura para Pós-Graduação em Enfermagem/UFBA e Pós-Graduação em Saúde Coletiva /UEFS | FAPESB | R\$ 60.000,00 | 2006/2007 |
| 5. Pólo de Educação Permanente. Macro Região Nordeste Salvador e região metropolitana. Foram aprovados quatro projetos. | Ministério da Saúde | R\$ 207.000,00 | 2006 |
| 6. Integralidade do cuidado à saúde da mulher: limites e possibilidades na atenção básica | CNPq | R\$ 20.000,00 | 2005/2006 |
| 7. Revelando a Violência Doméstica contra Idosos na Cidade de Salvador-Ba | CNPq | R\$ 51.000,00 | 2005/2006 |
| Total | | R\$ 961.070,00 | |

Fonte: EEUFBA 2006

• **ATIVIDADES DE EXTENSÃO UNIVERSITÁRIA**

Foram desenvolvidas como principais atividades científicas com a participação dos docentes da EEUFBA: Programação aos 60 anos de fundação da EEUFBA; realização de 58º Congresso Brasileiro de Enfermagem em Salvador com participação de Docentes da Escola de Enfermagem nas Comissões do evento; Eventos comemorativos da Semana de Enfermagem junto com a Associação Brasileira de Enfermagem - Bahia; Programa de Treinamento nas Etapas do Processo de Enfermagem; Seminário de Curativos; Seminário de Reanimação Cardio-Respiratória; inúmeros cursos de curta duração através dos Grupos de Estudos e Pesquisa junto com serviços de saúde e associações de classe, contribuindo, assim, para a atualização e a capacitação dos profissionais da área de saúde, como o Curso de Gerenciamento de Enfermagem, promovido pelo GEPASE /HUPES; Cursos de Primeiros Socorros promovidos pelo Serviço Multidisciplinar de Pesquisa em Emergência e Ressuscitação cardíaca - SEMPER. No total, o DECOM teve 20 atividades de extensão registradas no SIDOC.

A unidade participa do Programa de Educação Tutorial (PET/UFBA CAPES), com o envolvimento de 12 bolsistas. Tem como projeto principal à manutenção da atividade desenvolvida na comunidade da Ilha de Maré. No período de 7 a 9 de fevereiro organizou do V Encontro

Nordestino dos Grupos PET - ENEPET, com a temática “Desenvolvimento Regional: Institucionalização e Políticas de Expansão”. O grupo participou (16 a 21 de julho de 2006) da 58ª Reunião da SBPC (Florianópolis) com a apresentação, sob a forma de pôster, de quatro trabalhos. Paralelamente a esse evento, participou do 11º-Encontro Nacional dos Grupos PET - ENAPET. Comemorou 10 anos de participação no Programa promovendo no auditório da EEUFBA, em 29 de novembro, o Seminário “Bases Genéticas e Sociais do Racismo”. O Encontro Baiano dos Grupos PET - EBAPET ocorreu no dia 16 de dezembro.

Os membros do Diretório Acadêmico desta unidade participaram ativamente na organização dos eventos científicos da categoria com a realização de: Sessão Temática sobre Trabalho - 02 de maio; Sessão Temática durante o ENEEN - 23 de Maio; Seminário de Formação Política da ENEEnf (Etapa nacional) com o tema “Compreender a luta enquanto se luta”- 25 a 28 de maio; Forró de Enfermagem - 09 de junho; Pré-ENEEN- 22 a 28 de julho; Encontro Nacional dos Estudantes de Enfermagem Tema: “Do robô ao macaco: onde me encontro”- de 29 de julho a 5 de agosto; Semana de Calouros de Enfermagem - 6-10 de março e 14 a 18 de agosto; I Seminário de formação Política da Loco Regional Bahia-Sergipe -19 e 20 de novembro; II Seminário de Formação Política da Loco Regional Bahia-Sergipe - 17 e 18 de dezembro.

- **Eventos e Visitas**

Relação de principais eventos comemorativos e visitas recebidas na EEUFBA - 2006

| Mês | Período e Eventos |
|-----------|--|
| Janeiro | 22 - Início das comemorações de 60 anos de fundação da EEUFBA coincidindo com a formatura da Turma 2005.2 |
| Fevereiro | 7 a 9 - V Encontro Nordeste dos Grupos PET - ENEPET |
| Março | 6- Semana de Calouro de Graduação em Enfermagem 8 - Recepção às (aos) discentes e apresentação do PPGENF Abertura do 1º Curso de Doutorado em Enfermagem - Lançamento do Manual da (o) Estudante dos Cursos de Mestrado e Doutorado 9 - Aula inaugural do Curso de Doutorado 15 - Acolhimentos dos calouros da UFBA 18 - Encerramento do Curso de Especialização em Auditoria em Sistemas e Serviços de Saúde |
| Abril | 10 - Seminários “A Enfermeira Obstetra no contexto do SUS - Bahia” - missão PQI/UF RJ 11 - Solenidade de posse na nova diretoria da Associação Brasileira de Enfermagem Obstetrícia -ABENFO-Ba 13 a 20 - missão PQI UFBA/UFSC 19 - Instalação da Comissão Organizadora das Comemorações dos 60 anos da EE 27 - Abertura do “Seminário ABEN - 70 anos de fundação” |
| Maio | 15 - Comemoração da Semana de Enfermagem - ABEn-BA /EEUFBA - Conferência “A expansão dos cursos de graduação em saúde e sua interface com a implantação da mudança no âmbito do Sistema Nacional de Avaliação” |
| Junho | 1- Sessão de esclarecimento com SUPAC/UFBA 9 - Visita técnica MEC/CAPES a Pós-Graduação |
| Julho | 12 - Discussões sobre “O que pensamos sobre o PDI e qual o rumo a seguir” na reunião do Corpo docente 14 - Encerramento do Ciclo de apresentação de pesquisa científica dos grupos de Pesquisa. |
| Agosto | 8 - Abertura do Curso de Especialização em Saúde da Família 11 - Conclusão do II Curso de Especialização Residência em Enfermagem em |

| | |
|----------|---|
| | <p>convênio com o Hospital Cidade</p> <p>12- Formatura da turma 2006.1</p> <p>14 - Recepção dos calouros EE</p> <p>23 - Instalação do Comitê de Ética da EEUFBA</p> |
| Setembro | <p>5 - Instalação da Comissão do Pólo de Educação Permanente do Estado da Bahia na EE</p> <p>20 - Encontro com Gerentes do BB e Superintendente administrativa da UFBA/ direção-reforma da área disponibilizada há 32 anos para BB.</p> <p>21- Seminário Interno de Pesquisa Científica</p> <p>22 - Encontro de Docentes, Discentes e Técnico-Administrativos da EE - 60 anos EEUFBA "Tecendo a história da EEUFBA"</p> |
| Outubro | <p>6 - Abertura do Seminário "Ensino à Distância na área de Saúde: perspectivas e possibilidades"</p> <p>18-Visita técnica da Universidade do Exército com a proposta de cooperação técnico-científica.</p> <p>20- Encaminhamento do processo de desvinculação da EE com o curso de Auxiliar de Enfermagem do Estado da Bahia</p> <p>26- Oficina de preceptoria nos serviços de Saúde</p> <p>27- Oficina de trabalho da Rede de Gestão hospitalar. Inovação e aprendizagem.</p> <p>31- Seminário interno da EEUFBA discutindo PDI da UFBA</p> |
| Novembro | <p>5 - Encontro Nacional de Coordenadores dos Programas de Pós-Graduação em Enfermagem.</p> <p>8 - Lançamento do "Video-Clip Memorial da EEUFBA"</p> <p>8 - V Encontro de Professores da Disciplina de Administração de Enfermagem</p> <p>22 - Apresentação de Universidade Nova pelo Reitor da UFBA</p> <p>29 - Abertura da comemoração aos 10 anos de fundação do PET/ EEUFBA</p> |
| Dezembro | <p>9 - Sessão de Homenagens Especiais - 60 anos EEUFBA, início de atividades de Missão de Trabalho do PQI EEUFBA/EEAN-UFRJ</p> <p>16 - Conclusão do III Curso de Auditoria de Sistema e Serviços de Saúde</p> <p>20 - Confraternização Natalina da EEUFBA</p> |

Fonte: EEUFBA/2006

PRÊMIOS E HOMENAGENS

No ano de 2006, as docentes da Escola receberam as seguintes homenagens e/ou prêmios: A Profa. Dra. Clara Wolfvicht, Profa. Dra. Maria Hélia de Almeida e a Profa. Dra. Therezinha Teixeira Vieira receberam a Medalha Professor Edgard Santos, outorgada pela UFBA, em comemoração aos 60 anos de fundação da Universidade.

Em comemoração aos 60 de fundação da EEUFBA, a Unidade fez homenagens especiais a: Professoras: Eurides Correia Rocha, Maria Clayde de Oliveira, Célia Dias Coelho Dantas, Iracy Silva Costa e Floripes Cavalcante Farias; Ex-Diretoras: Anayde Correa de Carvalho, Maria José de Oliveira, Clara Wolfvicht, Maria do Rosário Barbosa Nogueira, Josicélia Dumêt Fernandes, Marisa Correia Hirata, Neusa Dias Andrade de Azevêdo, Georgina Almeida Lomanto e Magda Helena Rocha Dantas; Ex-Estudantes do DA: Maria Duarte Sepúlveda; Funcionárias(os): Maria Helena dos Santos Medrado; Florisvaldo Américo Alves e Edvaldina de Sales Borges; Formandos de 1956 - Bodas de Ouro: Stella Sena (representando a turma); e Serviços e Entidades: Secretaria de Saúde do Estado da Bahia; Secretaria de Saúde do Município de Salvador; Hospital Universitário Professor Edgard Santos;

Maternidade Clímério de Oliveira; Serviço Médico Universitário Rubens Brasil; Hospital São Rafael; Serviço Nacional de Aprendizagem Comercial – SENAC; Instituto Cardio Pulmonar da Bahia; Instituto Sócrates Guanaes.

ADMINISTRAÇÃO

• PESSOAS

Como em todas as unidades universitárias federais, a Escola de Enfermagem, manteve déficits de pessoal no seu quadro permanente. Para tanto, a Unidade necessitou da contratação de professores substitutos, para o desenvolvimento de atividades acadêmicas, mesmo entendendo não ser esta a melhor solução para a garantia do processo de formação do graduado. Persistindo, portanto, a necessidade de abertura de novas vagas, por concurso, para o quadro permanente.

Este ano não tivemos nenhuma aquisição de técnico-administrativo, apenas foi feita permuta de um funcionário por outro, atendendo as necessidades dos mesmos. Vale ressaltar que a unidade tem quatro técnico-administrativos com previsão de aposentadoria para o próximo ano e vários funcionários com pedido de afastamento por problemas de saúde.

Ações Administrativas realizadas em 2006

- Instalação de Núcleo de Ensino à distância no 5º andar com adequação da área com recolocação de bancadas, pintura das paredes e conserto nos banheiros.
- Reforma geral do 6º andar (Grupos de Pesquisa, Procuradoria Jurídica) e 7º andar (Pós-Graduação) e 4º andar, reparo de tacos com aplicação de sintecos nos pisos e pintura das paredes.
- Reforma do colegiado de graduação (2º andar) e as salas dos grupos de pesquisa GEPASE, GECEOS, GESAM, NUPESC, Grupo de Idosos (6º andar), colocação de bancadas e aplicação de sintecos, e pintura das paredes. E no 5º andar na sala do SEMPER, armários pinturas.
- Realizada reforma da sala de informática com a colocação de bancadas do 3º andar e sendo realizada restauração dos pisos e paredes.
- Reparo de infiltrações e troca de todas as torneiras e vasos sanitários quebrados da unidade.
- Concluído Re-integração da área do subsolo, disponibilizada há 10 anos para o ISC, sendo cumprido acordo de restauração da área, com pintura das paredes, consertos de portas, pias e vasos sanitários.
- Iniciada Re-integração da área do subsolo, disponibilizada há 32 anos para o Banco do Brasil, sendo firmado acordo de restauração da área, com instalação de duas salas de aula com a capacidade de 70 lugares cada sala transformável em um auditório com uma divisória móvel, além da pintura das paredes e recolocação de pisos.
- Colocação de isolamento na área de risco.
- Trocada bomba de água.
- Foram alienados todos os materiais e equipamentos quebrados acumulados no subsolo há décadas com eliminação de focos de insetos e roedores.
- Renovação de contrato de serviço reprográfica licitada.
- Reabertura da licitação de contrato de serviço da cantina contratação do novo contrato da cantina.

As melhorias que não foram realizadas dependiam diretamente de ações que fugiam ao âmbito da Unidade, como: colocação de cercas; reestruturação das paredes de vidros e reparo das janelas danificadas da área de antiga lavanderia, que estão correndo risco de desabamento; instalação de corrimão em todas as escadas do térreo ao 7º andar; revisão geral do sistema hidráulico e elétrico; pintura externa do prédio; poda das árvores; e eliminação de plantas parasitas dos telhados e das paredes do prédio, que são as causas principais de infiltração.

ADMINISTRAÇÃO FINANCEIRA -2006
Aplicação dos Recursos Orçamentários

| Fonte | Despesas | Receita/Despesa |
|---|--|--|
| PROAP-CAPEX /MEC | Programa de Pós-Graduação Consumo, participação em eventos e passagens e hospedagens dos membros de banca examinadoras. | R\$ 21.816,69 |
| Tesouro | Material de Consumo Divisão de Material Serv.Terc. -Pessoa Jurídica Material permanente | R\$12.456,40 R\$9.414,76 R\$9.900,00 R\$75.027,01 |
| Recursos Próprios da EE na conta da UFBA | Material de consumo Serv.Terc. -Pessoa Jurídica. Material permanente | R\$7.899,68 R\$18.713,19 R\$34.951,98 |
| Recursos Próprios Fundações | FAPEX - Projeto Projeto nº 96.831- Fundação ADM Projeto Nº58 | R\$1.658,20 R\$19.696,36 |
| Total Tesouro | | R\$ 128.614,86 |
| Total Recursos Próprios | | RS 82.919,41 |

Fonte: EAUFBA-2006

Participação de docentes em representações sociais e culturais

- Conselho Estadual de Saúde; Conselho Municipal de Saúde; Associação Brasileira de Enfermagem - Ba; Associação Nipo-brasileiro de Salvador; Comitê Municipal de Mortalidade Materna; Rede Internacional Feminista Colegiado das Américas; Fórum Comunitário de Combate a Violência; Pólo de Educação Permanente da Macro-Região Nordeste - Bahia; Rede de Combate a Violência do Fórum de Mulheres de Salvador.

AVALIAÇÃO E REFLEXÃO

A Unidade apresenta potencial de docentes para incrementar as atividades de pesquisa, ensino e extensão. No entanto, apresenta dificuldades relativas ao pessoal técnico-administrativo, quer sejam dificuldades em relação ao quantitativo, com a previsão de um número significativo de aposentadorias para 2007, quer sejam dificuldades relativas ao desempenho de certas funções, isto devido, principalmente, a problemas de saúde.

No tocante a continuidade da reestruturação física da Unidade, observou-se que o não atendimento as demandas está diretamente ligada à falta de recursos financeiros e humanos da própria UFBA.

METAS PARA O ANO DE 2007

1. Implantar o novo currículo do curso de Graduação em Enfermagem em 2007.2;
2. revisar e atualizar os regimentos internos da unidade e do colegiado de Pós-Graduação;
3. continuar o processo de tornar mais visível e transparente a administração financeira de todos os projetos desenvolvidos nesta unidade seguindo a instrução normativa da Procuradoria Federal da União;

4. reestruturar as áreas físicas onde foi diagnosticado como críticas e que não foram realizadas em 2006 e cercar a unidade considerando a manutenção de higiene e segurança junto a Reitoria e Prefeitura do Campus;
5. realizar modernização do Centro de Tecnologia conforme plano proposto pela Unidade junto a Pró-Reitoria de Planejamento da UFBA - PROPLAD;
6. continuar a modernização e reestruturação dos Grupos de Pesquisa com a aplicação de financiamentos provindos dos Projetos de infra-estrutura da FAPESB e somados com os recursos próprios da unidade;
7. efetuar saída de sem tetos das periferias da unidade junto à Reitoria e Prefeitura do Campus;
8. efetuar a transferência da Biblioteca para Biblioteca setorial e redimensionar o espaço atual para Centro de Tecnologia;
9. efetuar a transferência do Fórum Comunitário de Combate a Violência - FCCV para o outro espaço da unidade ou em outro espaço da UFBA a fim de realizar obra de reparo da estrutura física dessa área para implantação de secretaria única dos Departamentos para suprir a carência de número de pessoal de apoio administrativo;
10. efetivar o projeto de criação da área de convivência para comunidade da EEUFBA;
11. organizar o Museu da EEUFBA reestruturando a antiga Capela da Unidade, com o apoio dos aposentados da EEUFBA;
12. concretizar a reestruturação da área onde foi disponibilizada para o BB, junto com engenheiro desta agência e Superintendência Administrativa da UFBA;
13. organizar as salas do subsolo para os Cursos de pós-graduação da Unidade com re-integração do espaço disponibilizado para projeto Bahia Azul/ Instituto de Saúde Coletivo-ISC;
14. saída da Procuradoria Jurídica;
15. agilização do Registro de Comitê de Ética pela Reitoria junto ao CONEPE 16.

ESCOLA DE MEDICINA VETERINÁRIA

A mudança na estrutura curricular dos diversos cursos de graduação em várias universidades do Brasil e em particular na UFBA, tem-se constituído em uma das ações prioritárias, visando à melhoria da qualidade do ensino e a elevação da competência profissional e cidadã do aluno graduado. Esta prioridade de gestão acadêmica tem se fundamentado no amplo consenso quanto à necessidade de mudança mais ou menos radicais dos currículos atuais caracterizados pela rigidez, fragmentação, a pouca articulação dos conteúdos ministrados, que dificultam seja o cumprimento do tempo previsto para integralização dos cursos, seja a renovação e aprimoramento da formação profissional em diversos campos do saber. Com afirmação desta prioridade, busca-se, também, dar respostas institucionais adequadas às grandes transformações ocorridas na realidade social e à nova legislação educacional do país em especial a Lei das Diretrizes e Bases da Educação Nacional (Lei nº 9.394/96), especialmente numa época em que é cada vez mais precoce a escolha profissional onde a maioria dos alunos não tem idéia formada sobre a carreira que escolheu e muito menos clareza do exercício profissional que a compõe.

NOVO PROJETO PEDAGÓGICO PARA O CURSO DE MEDICINA VETERINÁRIA

A reestruturação do Projeto Pedagógico que foi concluído e será implantado 2007-2012 tem como consequência a reconstrução curricular com a finalidade de modernizá-lo, fundamentando-se em três grandes princípios, os quais tem norteado as discussões no âmbito da EMV/UFBA: 1º) O compromisso que a universidade pública tem com os interesses coletivos; 2º) A indissociabilidade do ensino, da pesquisa e extensão e; 3º) A formação de um aluno com independência intelectual, capaz de atuar na transformação da sociedade.

Ao longo das últimas duas décadas, o processo pedagógico envolvendo a estrutura curricular, tem passado por algumas alterações pontuais e parciais, a exemplo da incorporação e exclusão de conteúdos programáticos nas disciplinas existentes, construção de outras disciplinas, ampliação do número de disciplinas optativas, ampliação da carga horária prática, elaboração de programas de extensão de forma continuada, ampliação da participação de acadêmicos em

programas de pesquisa etc.; o que culminou com a estrutura curricular atual e os seus respectivos processos de execução.

A estrutura curricular até então em vigor está fundamentada nas exigências curriculares estabelecidas pela resolução nº 10/84 do CNE e será construída com base nos objetivos caracterizados para o curso, para os quais busca-se alcançar uma relação intrínseca com os objetivos de cada disciplina que compõe esta estrutura, mostrando, assim, coerência plena do currículo com o perfil do egresso, dentro desta filosofia, o curso será ministrado em 10 módulos sequenciados, estruturados de forma a haver articulação horizontal e vertical entre os mesmos, sendo que o último módulo será composto por conteúdos de ênfase, o qual refere-se à área de atuação escolhida pelo acadêmico, fornecendo ao mesmo, subsídios fundamentais de forma integrada, possibilitando sua atuação com competência na área de sua preferência.

Esses módulos, serão ministrados semestralmente, com carga horária máxima de 510 horas, conforme exigência da Lei de Diretrizes e Bases. Cada módulo terá de um a três eixos temáticos relacionados com os conteúdos programáticos respectivos.

AÇÕES IMPLEMENTADAS PARA CUMPRIMENTO DAS METAS

- Construção de três novas salas de aulas para 80 alunos cada;
- Adequação do espaço físico de cinco salas de aulas teóricas para 80 alunos cada;
- Adequação do potencial de carga elétrica a demanda atual do prédio, e revisão de toda instalação elétrica;
- Reforma e ampliação de salas de aulas práticas e biblioteca;
- Substituição de 520m² de piso dos corredores da Escola;
- Instalação de rampa ou elevador para o deslocamento de pessoas deficientes ao pavimento superior da Escola;
- Aquisição de equipamentos de sala de aula teórica e práticas;
- Edificar um adequado Hospital de Medicina Veterinária no Campus Universitário de Ondina em área anexa ao prédio da Escola de Medicina Veterinária, com espaço físico adequado.

PESQUISA E PÓS-GRADUAÇÃO

Pós-Graduação Strito Sensu

Descrição

- **SAÚDE ANIMAL NOS TRÓPICOS - Nível: Mestrado - Área de Concentração: Saúde Animal**

LINHAS DE PESQUISA: Produção e Reprodução Animal; Saúde Animal e Epidemiologia

CORPO DOCENTE: 20 docentes doutores

EVOLUÇÃO DO CORPO DISCENTE E TOTAIS:

Turmas: 2000(n = 5); 2001(n = 6); 2002(n = 8); 2003(n = 10); 2004(n = 16); 2005(n = 19); 2006(n = 17).

- Total de alunos ingressos no período 2000 - 2006 = 81
- Número de mestres formados até 10/2006 = 39
- Número de alunos cursando em 10/2006 = 42

Metas para 2007 - 2012

- Elevar o conceito do curso, passando de 3 para 4 ou 5;
- Formulação e submissão a CAPES do Projeto de Implantação do Doutorado;
- Primeira seleção de doutorandos prevista para 2008.1. Número de vagas previsto: 20.

Pós-Graduação Lato Sensu:

Descrição e Metas

- Especialização em Produção de Pequenos Ruminantes. Implantada em 2003, O curso já formou 39 especialistas e atualmente conta com 22 alunos cursando.
- Especialização: produção de Bovinos. Início previsto 2007.1 (vagas: 35)
- Especialização: Geoprocessamento em Saúde. Início previsto: (15 vagas);
- Controle de qualidade de produtos de origem animal. Início previsto 2008.1 (30 vagas);
- Especialização em Agronegócio: Dimensionamento Econômico-financeiro da Produção Agropecuária. Início previsto 2007.1 (30 vagas);
- Saúde Pública Veterinária. Início previsto 2008.1 (25 vagas);
- Residência Médico-hospitalar em Medicina Veterinária: 1) Clínica de Pequenos Animais, 2) Clínica de Grandes Animais; 3) Patologia Clínica Veterinária; 4) Cirurgia de Pequenos Animais. (4 vagas).

Revista

A Revista Brasileira de Saúde e Produção Animal (RBSPA) da Escola de Medicina Veterinária da UFBA foi criada em 2001 e sua publicação é feita bimestralmente, sendo que até outubro de 2006 foram publicados 6 volumes e 11 números da revista. Atualmente está classificada na CAPES como Qualis "B".

No período 2007 - 2012, planeja-se atingir uma periodicidade de publicação quadrimestral, assim como obter a classificação de Qualis "A" Nacional.

Programas de Pós-Doutoramento

Três doutores estão trabalhando com os docentes do Departamento de Produção Animal:

- Prof^a. Dra. Adriana Regina Bagaldo; Pró-Doc: Bolsista FAPESB;
- Prof. Dr. Américo Fróes Garcez Neto; Pós-Doctor: Bolsista FAPESB;
- Prof^a Dra. Larissa Pires Barbos; Pró-Doc: Bolsista FAPESB/CNPq.

Projetos de Pesquisa em Andamento da EMEV/UFBA

Pesquisa - Existem mais de 50 projetos em andamento e foram produzidos vários artigos "qualis A", e "qualis B" e resumos em anais. Apresentados trabalhos em congressos e posters. Proferidas palestras e conferências (vide base Lattes).

EVENTOS DE EXTENSÃO RELEVANTES REALIZADOS

Projeto de cooperação técnica com o governo japonês, mediante a interveniência da agência de Cooperação Internacional do Japão/JICA. e de Cooperação agência Brasileira (ABC) do Ministério das Relações Exteriores, que promoveram os seguintes cursos de treinamento com o objetivo capacitar profissionais dos Países da América do sul e central e Países da África de língua portuguesa, para o desenvolvimento de pesquisas que contribuam para identificação e controle das enfermidades parasitárias; colaborar para consolidação do ensino, pesquisa e extensão na área de saúde animal; fortalecer o intercâmbio entre as Instituições participantes

I Curso Internacional Sobre o Diagnóstico das Parasitoses dos Animais de Produção, Países Números de Participantes e Instituições de Origem.

| | | |
|---------------------|---|--|
| Moçambique | 1 | Technical Assistant in Livestock animals |
| | 1 | Instituto Nacional de Investigação Veterinária/ Direcção Provincial de Agricultura e Desenvolvimento Rural de Tete |
| São Tomé e Príncipe | 1 | Coordinator of Animal Health / Servicio de Sanidad Agropecuaria |
| Guiné-Bissau | 1 | Coordinator of Animal Health |
| | 1 | Servicio Nacional de Sanidad |
| Angola | 1 | Technical Assistant in Livestock animals |
| | 1 | Direcção Provincial de Servicios Veterinários do Bengo |
| Guiné-Bissau | 1 | Coordinator of Veterinary Diagnosis Laboratory |
| | 1 | Direcção Geral da Pecuária |
| Brasil | 1 | Pos-graduation of Federal University of Bahia -UFBA/Brazil |
| Brasil | 1 | Professor / Universidade Estadual de Santa Cruz |
| Brasil | 1 | Pos-graduation of Federal University of Pernambuco -UFRPE/Brazil |
| Brasil | 1 | Pos-graduation of Federal University of Pernambuco -UFRPE/Brazil |

II Curso Internacional Sobre o Diagnóstico das Parasitoses dos Animais de Produção Países, Números de Participantes e Instituições de Origem.

| | | |
|-------------|---|--|
| Brasil | | Embrapa Rondônia |
| | 1 | Universidade Federal do Pará |
| | 1 | Universidade Federal da Bahia |
| Peru | 2 | Servicio Nacional de Sanidad Agraria (SENASA) |
| | 1 | Universidade Peruana Cayetano Heredia |
| | 1 | Universidad Nacional Agraria de La Molina |
| | 1 | Universidad Nacional Mayor de San Marcos, Facultad de Medicina Veterinaria |
| Equador | 1 | Ministerio da Agricultura y Ganaderia Subsecretaria de La Sierra |
| Cuba | 1 | Centro Nacional de Parasitologia, Instituto de Medicina Veterinaria |
| Colômbia | 1 | Carval de Colombia |
| | 1 | Universidad de Cundinamarca |
| El Salvador | 1 | Centa-Proleche |
| Chile | 1 | Universidad de Chile, Facultad de Ciencias Veterinarias y Pecuarias Honduras |
| | 1 | Universidad Autonoma de Honduras, Ciento Universitario Del Litoral Atlantico |

Principais Cursos de Extensão 2006 EMEV / UFBA.

- I Curso de Citologia Aspirativa na Clínica de Pequenos Animais;
- Diagnóstico de rotina da Leishmaniose visceral canina, pela técnica de ELISA;
- Análise de alimentos para animais;
- Consultoria a iniciativas associativistas e cooperativistas rurais;

- Consultoria em melhoramento animal e genética;
- Consultoria agrostológica a criadores;
- Diagnóstico por ultrassonografia na reprodução de bovinos e eqüinos;
- Diagnóstico de parasitoses;
- Exames bacteriológicos com diagnóstico de doenças infecciosas e antibiogramas;
- Produção de vacina autógena para papilomatose bovina e papilomatose oral canina;
- Atendimento clínico a animais silvestres e exóticos;
- Análise físico-química e microbiológica de leite e derivados;
- Controle de qualidade do mel de abelhas;
- Curso de fabricação artesanal de iogurte, doce de leite e diversos tipos de queijos e bebidas lácteas;
- Teste laboratorial de carne e seus derivados, a fim de serem aprovados para consumo;
- Elaboração de produtos salgados (carne do sol, charque), embutidos e defumados;
- Georreferenciamento das principais endemias tropicais do Estado da Bahia.

INTERCÂMBIOS DE NATUREZA ACADÊMICA

Convênio com Universidades: Lousiana State University, Southern University e University of Minnesota - Intercâmbio Brasil/USA (CAPES/FISE). Objetivo: Auxiliar a inserção dos cursos de graduação e pós-graduação das instituições de ensino superior no cenário internacional, mediante a modernização curricular, o reconhecimento mútuo de créditos e o intercâmbio docente / discente.

- 2005 - 05 acadêmicos da EMEV/UFBA foram para USA
- 2006 - 07 acadêmicos e 04 professores vieram para o Brasil

O Centro de Desenvolvimento da Pecuária em Oliveira dos Campinhos ofereceu estágios para alunos de graduação da EMV/UFBA e de outras instituições, a fim de que possam aprimorar seus conhecimentos em clínica de ruminantes. No ano de 2006 foram oferecidos estágios a 45 alunos da graduação da EMV/UFBA e de outras instituições de ensino UESC (BA), UNIME (BA), Pio Décimo (SE), UFRA (PA), UFRPE (PE), UNIABC (SP), UNG (SP), UFES (ES) e UFMT (MT).

TÍTULOS E PRÊMIOS RECEBIDOS POR DOCENTES

Prêmio Médico Veterinário destaque de 2006, na especialidade Reprodução Animal, Conselho Regional de Medicina Veterinária do Estado da Bahia.

Prêmio Melhor trabalho - Análise histológica da tecnoplastia experimental do tendão calcâneo em cães com peritônio bovino, Congresso Brasileiro de Anatomia, XXVII Congresso Chileno de Anatomia, VIII Congresso de Anatomia.

O grupo de pesquisa do CDP recebeu o prêmio Veterinário Destaque de 2006 da Associação dos Médicos Veterinários de Feira de Santana (ASMEV), na pessoa do Prof. Dr. Joselito Nunes Costa (coordenador). Além disso, o Profº Joselito Costa participou de um congresso internacional, realizado em Outubro de 2006, na República Theca (Praga), patrocinado pela Schering-coopers, como parte de um prêmio de pesquisa clínica obtido no ano de 2005.

CENTRO DE DESENVOLVIMENTO DA PECUÁRIA - CDP (OLIVEIRA DOS CAMPINHOS)

Metas definidas para o ano de 2006

- Permitir a maior participação dos alunos de graduação e pós-graduação na rotina clínica, ambulatorial, atendimento a propriedades rurais e plantões de finais de semana.
- Realizar quatro cursos de treinamento no diagnóstico da tuberculose, brucelose e encefalite - espongiforme bovina BSE (Vaca louca).
- Realizar atividades de extensão.
- Publicação de trabalhos de pesquisa.
- Conclusão dos projetos de pesquisa em andamento.

Ações desenvolvidas na melhoria do ensino de graduação e pós-graduação

Foi oferecida aos alunos de graduação em Medicina Veterinária a possibilidade de estágios durante plantões de final de semana, o que propiciou àqueles que não puderam frequentar a fazenda durante a semana, a oportunidade de fazê-lo no final. Nestes plantões, os alunos são acompanhados e orientados por um docente, técnico ou aluno de pós-graduação. Os alunos de pós-graduação após a entrada no Curso de Mestrado em Ciência Animal nos Trópicos, passam a residir e/ou frequentar regularmente a fazenda experimental. Estes alunos além de desenvolverem suas pesquisas em um tema específico passam a envolver-se com a rotina clínica realizando plantões e atendimentos de ruminantes em propriedades rurais. Isto possibilita ao aluno de pós-graduação uma sólida formação geral em clínica de ruminantes além de uma formação especializada no tema de sua pesquisa.

Projeto de extensão de caráter permanente e outras ações de extensão:

O setor de extensão do CDP trabalha visando a excelência no atendimento de animais trazidos à clínica ou daqueles examinados em visitas nas propriedades rurais dos municípios baianos. O trabalho de extensão realizado possibilita ainda a orientação de técnicas de manejo alimentar e sanitário, buscando influenciar positivamente na produtividade e na sanidade dos rebanhos da região, com pronto atendimento ambulatorial, clínico, cirúrgico, exames necroscópicos, laboratoriais, além de visitas e orientações a propriedades rurais. No ano de 2006 foram realizados um total de 2273 análises laboratoriais, 455 animais internados e atendidos, e cerca de 40 municípios baianos foram beneficiados através do setor de extensão do CDP.

Perspectivas para o exercício de 2007:

- Ampliar participação de alunos de graduação e de pós-graduação;
- Implantação da residência em clínica de ruminantes;
- Implantação da especialização em sanidade de ruminantes;
- Conclusão dos projetos de pesquisas;
- Execução de convênios e parcerias com a iniciativa privada (Projeto Schering-Coopers-Universidade, Projeto Armário Vallee e Ouro-Fino).

FAZENDA EXPERIMENTAL DE ENTRE RIOS

Metas definidas para o ano de 2006

- Reforma das pastagens para melhoria da capacidade de suporte.
- Reforma das instalações.
- Reforma do alojamento.
- Reestruturação dos sistemas de produção.
- Desenvolvimento de pesquisa e extensão.
- Melhorar o suporte às aulas práticas das diversas Disciplinas.

Ações Implementadas para Cumprimento das Metas

- Reforma do trator e implementos agrícolas (roçadeira e carreta);
- Roçagem de 140 hectares de pastagens visando controlar plantas invasoras;
- Aplicação de herbicida para controle de plantas invasoras em 30 hectares de pastagem;
- Reforma de 3km de cercas;
- Reforma do telhado da balança de pesagem de animais;
- Reforma da chaparia e suspensão do veículo que realiza serviços de transporte na fazenda;
- Realização de pintura e concerto de rachaduras nas paredes do alojamento dos estudantes;
- Aquisição de cinco beliches e 20 colchões para o alojamento de estudantes;
- Aquisição de sete matrizes eqüinas para a ré-estruturação do Projeto de produção de muare.

Perspectivas para 2007

- Implantação do sistema de produção de bovinos de corte;
- Implantação do sistema de produção de bubalinos;

- Ampliação do sistema de produção de ovinos;
- Reestruturação do setor de beneficiamento do mel (casa do mel).

FAZENDA EXPERIMENTAL DE SÃO GONÇALO DOS CAMPOS

Metas definidas para o ano de 2006

- Construção do estábulo e sala de ordenha;
- Implantação de novas pastagens;
- Construção de um curral;
- Aquisição de equipamentos de suporte para a produção e armazenamento do leite (resfriador, distribuidor de esterco líquido, balança de pesagem de animais, lava jato para limpeza do estábulo);
- Estruturação das instalações para realização de aulas e cursos (aquisição de carteiras equipamentos de áudio e vídeo, beliches, colchões etc.);
- Desenvolvimento de pesquisa e extensão;
- Melhorar o suporte às aulas práticas das diversas Disciplinas.

Ações Implementadas para Cumprimento das Metas

- Reforma do trator e implementos agrícolas (roçadeira e carreta);
- Implantação de oito hectares de pastagens;
- Plantio de dois hectares de sorgo para produção de silagem;
- Construção de 6km de cercas eletrificadas;
- Finalização da construção do estábulo;
- Construção de 250m de rede elétrica de baixa tensão;
- Instalação de bomba submersa e ativação de poço tubular;
- Construção de área de 150m² de telhado rústico para sombra dos bovinos de leite na unidade de pastejo I;
- Divisão das pastagens e implementação de 800m de rede subterrânea de água na unidade de pastejo II para instalação de bebedouros;
- Construção de três troncos para realização de aulas práticas com bovinos;
- Confecção de 50 toneladas de silagem para suplementação animal;
- Reforma da chaparia e suspensão do veículo que realiza serviços de transporte na fazenda.

Perspectivas Para 2007

- Implantação de mais 15 hectares de pastagens;
- Implantação de mais um hectare de cana-de-açúcar para suplementação de bovinos;
- Construção de um curral;
- Aquisição de equipamentos de suporte para a produção e armazenamento do leite (resfriador, distribuidor de esterco líquido, balança de pesagem de animais, lava jato para limpeza do estábulo);
- Estruturação das instalações para realização de aulas e cursos (aquisição de carteiras, equipamentos de áudio e vídeo, beliches, colchões etc.);
- Implantação de projetos de pesquisa na área de nutrição e forragicultura.

AÇÕES DESENVOLVIDAS PARA MELHORIA DO ENSINO DE GRADUAÇÃO E PÓS-GRADUAÇÃO

Todas as ações desenvolvidas na Fazenda visaram à melhoria das condições para a realização de aulas práticas das diversas Disciplinas do Curso de Graduação em Medicina Veterinária da UFBA.

Semanalmente as Fazendas são visitadas por Estagiários do Programa de Geração e Difusão de Tecnologia em Pecuária Leiteira, que participam da prática de gerenciamento técnico e administrativo da Fazenda.

Projetos de Extensão

- Programa de geração e difusão de tecnologia em pecuária leiteira;

- Criação de jumentos da raça pêga para A produção de muares;
- Criação de galinhas poedeiras melhoradas, a moda caipira;
- Sistema de produção e beneficiamento de mel;
- Sistema de produção de ovinos deslanados;
- Campo de demonstração de forrageiras tropicais (campo agrostológico).

ESCOLA DE MÚSICA

Atualmente a Escola de Música tem quatro cursos de graduação, além do Mestrado e Doutorado em quatro áreas. Os cursos de graduação são: Canto, Composição e Regência, Instrumento, Licenciatura. As quatro áreas da Pós-Graduação compreendem: Composição, Educação Musical, Etnomusicologia e Execução Musical (Flauta, Regência, Piano, Violão, Sax e Clarineta).

Contamos com 15 professores efetivos e sete substitutos no Departamento do CLEM (Composição, Literatura e Estruturação Musical) e 21 efetivos e 14 substitutos no Departamento de Música Aplicada.

METAS DEFINIDAS PARA O ANO DE 2006

Departamento de Composição, Literatura, Estruturação Musical

Reformulação e aprovação de seus conteúdos programáticos e a reorganização dos horários das disciplinas.

Pós-Graduação

As metas para o Ano Letivo de 2006 foram estabelecidas pela coordenação anterior, a cargo da Profa. Dra. Diana Santiago, de forma dinâmica e bem-sucedida, já que as ações implementadas repercutiram e obtiveram o reconhecimento da comunidade acadêmica.

Extensão

- Estimular o crescimento qualitativo e quantitativo dos cursos;
- Habilitar exclusivamente estagiários da graduação da EMUS;
- Evitar evasão dos cursos;
- Implementar novas metodologias para modernização dos cursos;
- Criação de cursos de curta duração em período de férias;
- Estimular a regularidade no pagamento das taxas.

AÇÕES IMPLEMENTADAS PARA O CUMPRIMENTO DAS METAS E AVALIAÇÃO DAS NÃO IMPLEMENTADAS

GRADUAÇÃO

Departamento de Composição, Literatura e Estruturação Musical

Os conteúdos programáticos de 25 disciplinas foram reestruturados e aprovados em sessão plenária, sendo que uma boa parte está disponível na página do departamento, disponível no site www.clem.ufba.br. É importante salientar que alguns desses conteúdos programáticos tiveram sua última aprovação nos anos 70, necessitando de uma reestruturação.

Os horários das disciplinas foram sendo determinados de maneira *ad hoc*, tanto pela necessidade pessoal dos professores quanto pela disponibilidade. Neste ano fez-se uma reorganização completa nos horários visando atender os seguintes pontos: a) não há aulas nas sextas-feiras, dia reservado para reuniões na unidade (departamento, congregação, colegiados etc.), para reuniões de grupos de pesquisa e/ou palestras e fóruns dentro da unidade; b)

organização de um horário de disciplinas para que o período compreendido entre 12 e 13 horas ficasse disponível para almoço; c) horário organizado pela semelhança de disciplinas; d) organização das disciplinas segundo o fluxograma, de modo que o aluno possa se matricular em um máximo de disciplinas em um mesmo turno.

Ainda faltam cerca de 14 conteúdos programáticos para serem reorganizados e aprovados, dentre os quais se destacam os conteúdos das disciplinas de Composição, cujo conteúdo data de 1969.

PÓS-GRADUAÇÃO

Implementação de dois novos laboratórios - o de Pesquisa em Performance Musical e Psicologia e o de Materiais Didáticos e Hipermídia em Música - ambos resultantes de editais de infraestrutura da FINEP.

Aquisição, com recursos provenientes da FINEP, de um piano de cauda Steinway, modelo D, localizado no Salão Nobre da Reitoria.

Durante a gestão atual, os recursos do PROAP foram destinados, em grande parte, para a compra de passagens, de forma a viabilizar a participação de docentes e discentes em eventos científicos da área: ANPPOM, ABEN Nordeste, e outros, totalizando 21 passagens aéreas. Todavia, por determinação da Pró-Reitoria, foram suspensas as compras de passagens para os participantes da ABET (quatro alunos), impedindo que esse programa cumprisse seu escopo. Além disso, com o apoio da Direção da EMUS e da Pró-Reitoria, um professor e um aluno receberam auxílio em suas viagens ao exterior (EUA e Alemanha respectivamente). O restante foi destinado à publicação da Revista ICTUS nº 7. Há que se mencionar a participação dos professores Jmary Oliveira, Alda Oliveira e Joel Barbosa no Encontro Internacional da ISME em Singapura e da Prof^a. Diana Santiago no "IX Congresso Internacional de Cognição e Percepção em Música", em Bolonha na Itália.

Com os recursos do PQI-Pará, foi possível reestruturar o núcleo de informática dos alunos, com a aquisição de suplementos de informática suficientes para montar três novos computadores, sendo o restante direcionado para o projeto gráfico da série Pró-Pós, publicação de folders (em português e inglês) e cartazes para divulgação do programa.

Como resultado da bolsa PRODOC, o recém-doutor Ângelo Castro, sob a Coordenação da Dr^a. Diana Santiago, lançou uma série de matérias (publicações, CD etc.) referentes à obra do compositor Fernando Cerqueira.

Neste ano o PPGMUS iniciou um Mestrado Interdisciplinar (MINTER) com a Escola de Música e Belas Artes do Paraná (EMBAP) constituindo uma turma de 17 alunos.

Das poucas metas não atingidas, embora ainda não descartadas, posto que os recursos ainda não foram liberados, está a reforma do espaço físico da Pós-Graduação, com recursos do CT- Infra da FINEP e a aquisição da Harpa, com recursos do edital Multiusuário da FINEP, sendo que este último encontra-se já em fase final de conclusão.

EXTENSÃO

- Divulgação: parceria com a Pró-reitoria de Extensão da UFBA na disponibilização das placas/ outdoors da rede UFBA, bem como a utilização dos veículos de comunicação como TV e rádio;
- Aumento da carga horária de 1h e 30 min para 2 horas de aula;
- Monitoramento através da lista de presença de alunos regulares ou não;
- Aplicação e análise de questionário de avaliação geral dos cursos;
- Acompanhamento pedagógico;
- Acompanhamento periódico de informação para com os alunos e coordenadores.

AÇÕES DESENVOLVIDAS NA MELHORIA DO ENSINO DE GRADUAÇÃO E DE PÓS-GRADUAÇÃO

Programas de Formação/Capacitação

- Professores concluintes do curso de Mestrado: **01**
- Professores realizando curso de Doutorado: **05**
- Professores concluintes do curso de Doutorado: **01**

Estrutura Física

- O Memorial Lindembergue Cardoso passou por uma reforma (pintura e reforma do acesso ao Memorial pelo prédio de aulas, banheiros, colocação de forro de PVC);
- Instalação de laje premoldada e pintura na Sala da Contabilidade;
- Colocação de forro de PVC (sala 312);
- Aplicação de sinteco (sala 105);
- Manutenção da central de ar do auditório e aquisição de dois aparelhos de ar condicionado;
- Aquisição de aparelhos de ar para o Mestrado e para os Cursos de Extensão;
- Aquisição de som para o curso de Musicalização Infantil e Microondas para a copa;
- Aquisição de 50 cadeiras para a OSUFBA;
- Afixação da placa sinalizadora com o nome da Escola de Música;
- Colocação de filtro solar em janelas do pavilhão de aulas;
- Reforma do telhado do pavilhão de aulas;
- Colocação de divisórias na Biblioteca e no Laboratório de Etnomusicologia;
- Serviço de descupinização da Escola;
- Pintura do rol do pavilhão de aulas;
- Manutenção e afinação regular dos pianos;
- Reforma nas salas do sub-solo da EMUS, com apoio do Projeto TIM.

DESTAQUES EM RELAÇÃO AO ENSINO DE GRADUAÇÃO E PÓS-GRADUAÇÃO

GRADUAÇÃO

- Elaboração da proposta de reformulação curricular dos cursos de música e encaminhada à Pró-Reitoria de Graduação;
- O número de formandos da Graduação destacou-se em 2005, pelo fato de haverem 45 alunos, o que nunca havia ocorrido anteriormente;
- Os calouros foram um total de 68.

PÓS-GRADUAÇÃO

- O curso da PPGMUS obteve nota 5 na CAPES e tem cinco pesquisadores com produção no CNPq;
- Na pós-graduação foram concluídas seis dissertações no Mestrado e defendidas duas teses no Doutorado em 2005.
- Pesquisadores do CNPq: Prof^a. Alda Oliveira; Prof^a. Ângela Lühning; Prof^a. Diana Santiago; Prof. Paulo Lima e Prof. Manoel Veiga.

Número de alunos matriculados no Mestrado e Doutorado:

- Alunos matriculados no Mestrado: 30
- Alunos matriculados no Doutorado: 46
- Alunos matriculados no MINTER: 17

Bolsistas

CAPES - Mestrado: 4

Doutorado: 11, tendo 1 expirado em maio de 06

CNPq - Mestrado: 6

Doutorado: 6

FAPESB - Mestrado: 4

Doutorado: 5

PRINCIPAIS PROJETOS DE PESQUISA

EXTENSÃO

- **Projetos do Núcleo de Percussão da UFBA**

- Formação de Agentes Multiplicadores
- Encontro Percussivo - BANDA TAGUA NA EMUS - dia 10 de novembro, às 14h na sala 102.
- Repercutindo nas Comunidades
- Festival de Interação

- **IV Festival de Percussão**

O evento tem o apoio da Pró-Reitoria de Extensão e da Escola de Música da UFBA. Foi realizado nos dias 26, 27 e 28 de novembro, às 19 horas, no Salão Nobre da Reitoria da UFBA. Nestes dias apresentaram-se artistas e grupos do Brasil e do exterior como o senegalês *Doudou Coumba Rosek*, a americana *Layne Redmond*, *Trio de Percussão da UFBA*, *Duo Sacramento*, *Peu Meurray*, *Gabi Guedes*, o grupo *Solista Qué Base*, alunos do Projeto "Repercussão".

Este ano, além de divulgar os diversos trabalhos de músicos e artistas na área da percussão em Salvador e celebrar o encerramento de todos os projetos de extensão do Núcleo de Percussão da EMUS o evento ofereceu os seguintes **master classes** sobre o tema "Música brasileira contemporânea":

- Canto no dia 24 de novembro, às 16 horas, no auditório da EMUS; com **Andrea Kaiser** - Soprano, diplomada pela Academia de Música da Viena e Mestre pela Universidade de São Paulo (USP). Tem atuado no Brasil e no exterior. É professora da Escola Municipal de Música de São Paulo e da Escola de Arte Dramática da USP.
- Percussão, no dia 24 de novembro, às 16 horas, na sala de percussão da EMUS com **Joaquim Abreu**. Percussionista, diplomado no Conservatório Nacional de Strasbourg. Um dos principais divulgadores da música contemporânea brasileira no país e no exterior. Professor da Escola Municipal de Música de São Paulo.
- Clarineta, no dia 25 de novembro, às 16 horas, na sala 102 da EMUS com **Paulo Passos** - Catarinense de Itajaí, bacharel em clarinete pela Universidade do Rio de Janeiro, UNIRIO. O clarinetista e saxofonista participam regularmente dos principais eventos dedicados à música contemporânea brasileira, realizando inúmeras estréias. Importantes compositores têm escrito especialmente para Paulo Passos e seus Duos. Já se apresentou em quase todos os estados do Brasil, e também na Alemanha, França, Holanda, Argentina e Colômbia; Master class com o Duo Joaquim Abreu&Paulo Passos sobre o tema "Música de Câmara", no dia 26 de novembro, às 14 horas, na Reitoria da UFBA. Todas as atividades com ENTRADA FRANCA.

- **Musicalização Infantil para Bebês**

Voltado para crianças de 0 a 4 anos de idade, ministrado pela Prof^a. Angelita Maria Vander Broock, aluna especial do Mestrado em Música.

- **Master Class de Violino - Método Suzuki**

Curso Intensivo para monitores sobre Método Suzuki , ministrado pelo Professor José Ademar Rocha da Universidade Federal da Paraíba, no período de 06 a 10 de novembro.

- **Master Class de Piano**

Curso ministrado pelo Professor Flávio Augusto, Professor Substituto de Piano da UFRJ, realizado no dia 11 de outubro, com cinco alunos executantes e aberto para ouvintes, com o patrocínio da Petrobrás, realização da Funarte e parceria da EMUS.

- **Master Class de Violino**

Curso ministrado pelo Professor Daniel Guedes, Professor de Violino da UNB, realizado no dia 11 de outubro, com cinco alunos executantes e aberto para ouvintes, com o patrocínio da Petrobrás, realização da Funarte e parceria da EMUS.

- **Workshop de Canto**

De 11 a 15 de dezembro e de 8 a 12 de janeiro de 2007 na Escola de Música

Tenor Valentin Johannes Gloor - Cantor suíço formado na Escola Superior de Música de Winterthur. Mestrado na Universidade de Música de Graz, Áustria. Extensa atividade como solista em oratórios, música sacra e música de câmara, atualmente também no campo da ópera. Diretor da Academia de Música da Suíça.

- **Concurso para Composição do Hino da UFBA**

Incentivar a criação musical e divulgar o trabalho de compositores brasileiros. Escolha das três melhores composições, sendo que a que obtiver o primeiro lugar será o hino da Universidade, que poderá ser utilizado em concertos e solenidades.

GRADUAÇÃO

GRUPOS DE PESQUISA

- GEMBA - Grupo de Estudos e Pesquisa de Música na Bahia
- ODU - Grupo de Pesquisa Fundação Pierre Verger
- GENOS
- Materiais didáticos e Hipermedia e Música

PÓS-GRADUAÇÃO

GRUPOS DE PESQUISA EM ATIVIDADE NO PPGMUS:

- GEMBA - Grupo de Estudo e Pesquisa de Música na Bahia
- GENOS
- GRUPO DE PESQUISA "COMPOSIÇÃO E IDENTIDADE CULTURAL"
- GRUPO DE PESQUISA EM PERFORMANCE MUSICAL E ENSINO INSTRUMENTAL
- GRUPO DE PESQUISA "MATERIAIS DIDÁTICOS E HIPERMÍDIA EM MÚSICA"
- MeMuBa On-Line
- NEMUS - Núcleo de Estudos Musicais
- NUPSIMUS - Núcleo de Pesquisa em Performance Musical e Psicologia
- ODU - Grupo de Pesquisa

LINHAS DE PESQUISA

- **MÚSICA BRASILEIRA: CRIAÇÃO MUSICAL**
Projeto relacionado com a composição e educação musical, que lidam com o aspecto criativo.
- **MÚSICA BRASILEIRA- EXECUÇÃO MUSICAL: PRÁTICAS INTERPRETATIVAS**
Visa abordar os temas inerentes à prática da manifestação musical na cultura ocidental, com ênfase na execução da música brasileira.
- **MÚSICA BRASILEIRA: MÚSICA E CULTURA**
Música vista em contexto com os demais subsistemas culturais, sincrônicas e diacronicamente.
- **MÚSICA BRASILEIRA: MÚSICA E EDUCAÇÃO**
Estudo da música no processo educacional de todos os níveis e tipos, buscando desenvolver uma filosofia para a educação musical brasileira, metodologias de ensino eficientes e oferecer subsídios para a política educacional no país.

PROJETOS DE EXTENSÃO DE CARÁTER PERMANENTE E OUTRAS AÇÕES DE EXTENSÃO

Seminários Internacionais de Música

Os XX Seminários Internacionais de Música foram realizados entre 12 de novembro de 2005 e 15 de janeiro de 2006. O evento nesta edição foi dedicado ao Profº Hans-Joachim Koellreutter, músico e compositor alemão, radicado no Brasil desde a década de 50 que, em 1954, ajudou a fundar os Seminários Internacionais de Música juntamente ao Profº Edgar Santos, então Reitor da UFBA, Seminários esses que seriam o embrião da atual Escola de Música.

Os XX SIM apresentaram uma significativa inovação: **1º movimento** - oficinas de música no Interior do Estado da Bahia, voltadas para instrumentistas de bandas filarmônicas e fanfarras de municípios baianos, no período de 12 de novembro a 11 de dezembro de 2005. Oficinas com carga horária total de 60 horas, atingindo um total de 345 participantes de 20 Filarmônicas. **2º movimento** - Realizado em Salvador, contou com uma oficina especial de trompete, do instrumentista Andrew Balio, da Orquestra Sinfônica de Baltimore, entre 13 e 17 de dezembro, realizando concerto final na Reitoria. Teve a participação de 21 instrumentistas **Finale** - execução de cursos de diferentes áreas e instrumentos, realizados na Escola de Música da UFBA e na Sala do Coro do TCA, com quase 500 inscritos em diferentes modalidades acadêmicas (21), uma série de 10 concertos gratuitos e abertos à comunidade, em diferentes espaços da Cidade, entre 06 e 15 de janeiro de 2006, atingindo um público de 3500 espectadores.

Programas de Extensão

O programa de extensão da EMUS, coordenado pelo Profº Dr. Leonardo Boccia, conta com os cursos: **BÁSICO** curso técnico, pré-universitário: São oferecidos os seguintes cursos: Canto, Clarinete, Composição e Regência, Flauta Doce e Transversal, Licenciatura, Percussão, Piano, Saxofone, Trompa, Trompete, Violão, Violino e Violoncelo.

OFICINAS DE MÚSICA: musicalização para bebês (0 a 4 anos), **núcleo de educação musical (NEM) - programa de iniciação musical** (5 a 14 anos), **Oficinas para jovens e adultos:** canto, coral instrumentos (cordas, sopro, teclado, percussão).

Total de 779 alunos inscritos na Extensão por semestre.

EVENTOS RELEVANTES REALIZADOS PELA EMUS/UFBA

A Escola de Música da UFBA promoveu 79 eventos musicais entre concertos, recitais e audições, sendo 10 concertos sinfônicos patrocinados pela Coelba, três concertos do Programa Jovens Solistas; um concerto do Grupo CRON e outro do Projeto Circulação de Música de Concerto - Violino Brasileiro 2006. Estes foram patrocinados pela Petrobrás e realizados pela FUNART com o apoio da EMUS. Durante os XX Seminários Internacionais de Música, foram realizados 11 concertos.

Lançamento de Livros

- “Teoria e Solfejos” da Profª. Maria Tereza Gondim.
- “Choros da Humanidade, Música e farsa cultural” do Prof. Dr. Leonardo Boccia.
- “A Música dos Caboclos nos candomblés baianos” da Profª. Dra. Sonia Maria Chada Garcia.
- “Musicalidade e Poesia” do Profº Fernando Cerqueira.

1º Audição

1º Audição Latino Americana do “Réquiem” de Franz Von Suppé, com Canto Coral da EMUS e a Orquestra Sinfônica da UFBA, “*In memoriam de F.P. Klose*”, sob a regência do Professor Horst K. Schwebel, no Teatro Vila Velha, em 13 de abril.

INTERCÂMBIOS DE NATUREZA ACADÊMICA

Intercâmbio da Escola de Música da UFBA com a Escola de Música de Mannheim - Alemanha

CONVÊNIOS, COOPERAÇÕES E PARCERIAS DE QUE PARTICIPE A UNIDADE

PROJETOS:

- **PROJETO TIM/EMUS**

Acordo de colaboração entre a TIM e EMUS, na recuperação de três salas do subsolo da Escola, para uso dos mesmos duas vezes por semana durante dois anos, prorrogáveis por mais dois.

- **OSUFBA/COELBA**

Uma iniciativa do programa de responsabilidade da Coelba, através da Lei Rouanet do Ministério da Cultura, com 10 apresentações da Orquestra Sinfônica da UFBA, na Capital (Parque da Cidade, Itapagipe, Ilê Aiyê Liberdade e Concha Acústica do TCA) e interior do Estado (Valença, Senhor do Bonfim, Ribeira do Pombal, Irecê, Paulo Afonso e Lençóis), em seu 3º ano.

- **PIANOS**

Aquisição pela FINEP de 3 pianos marca Yamaha modelo C7 e Yamaha Disklavier, para o Laboratório de Pesquisa em Performance Musical e Psicologia e um Yamaha Clavinon e computador para o Laboratório de Informática em Música (LIM).

PATROCÍNIOS:

- **Ministério da Cultura**

Patrocínio dos XX Seminários Internacionais de Música

APOIOS:

- **Fundação Cultural do Estado**

Apoio aos XX Seminários Internacionais de Música (11 nov 2005/15 jan 2006)

- Festival de Música Instrumental da Bahia
- Rede Tropical de Hotéis

PRÊMIOS RECEBIDOS POR DISCENTES E/OU DOCENTES VINCULADOS A EMUS/UFBA

Anderson Viana, aluno do Doutorado em Música vence dois Prêmios no Concurso Internacional de Composição realizado na cidade de Lambersart na França. O maestro-compositor levou o 1º prêmio na categoria Banda Sinfônica com o "Ultimo Movimento", obra que alcançou também o Prêmio Especial do Público na final realizada em 22 de outubro.

INFORMAÇÕES COMPLEMENTARES

- **Estrutura Administrativa**

A atual estrutura administrativa conta com dois Departamentos, cinco Colegiados (quatro de graduação e 1 de Pós-Graduação), Secretaria da Escola, Secretaria dos Cursos de Extensão, Contabilidade, Apoio Administrativo, Setor de Produção Artística da Orquestra Sinfônica da UFBA, Diretoria, Vice-Diretoria, Biblioteca, Orquestra Sinfônica da UFBA e Madrigal da UFBA. Contamos atualmente com:

| | |
|--|----|
| Servidores Técnico-Administrativos | 23 |
| Servidores Músicos (Orquestra Sinfônica) | 28 |
| Servidores Músicos (Madrigal) | 16 |

- **EVENTOS DIVERSOS**

Homenagens ao Compositor e Maestro Lindembergue Cardoso

Pelo segundo ano consecutivo, foi realizado o "Projeto Canarinhos da Terra cantam Lindembergue Cardoso" da UNICAMP/SP, com coreografia e vestuário pertinentes a cada obra.

A ópera "LIDIA DE OXUM" composta por Lindembergue Cardoso, com libreto do poeta Ildásio Tavares, foi tema do samba enredo da Escola de Samba NENÉ DA VILA MATILDE, de São Paulo, para o Carnaval de 2006, fazendo uma linda apresentação.

Participações especiais

Regente Leandro Gazineo, Mestre pela UFBA, professor do Curso de Extensão, convidado pela Regente Lígia Amadio, da Orquestra Sinfônica Nacional - Niterói -RJ, a participar como Maestro Assistente nas Gravações do CD e do DVD "Alma Brasileira", com previsão de lançamento para 10 de dezembro de 2006. Leandro também foi convidado a reger um concerto com a Orquestra Sinfônica Nacional - Niterói -RJ, dentro do Projeto "Ciclo de Concertos - Celebrando Mozart".

Visitas

Como parte do Projeto "Canções que a gente gosta de ouvir", realizado pelo colégio Salesiano Dom Bosco, alunos do 2º ano estiveram em visita ao Memorial Lindembergue Cardoso, acompanhados por professores e coordenadores, que além da visita e da pesquisa sobre a obra de compositor, realizaram um documento em CD das músicas mais apreciadas pelos estudantes, nos vários gêneros musicais de todo o Brasil. Na oportunidade, foram brindados com pequena audição do Madrigal da UFBA, cantando em conjunto uma das músicas mais apresentadas.

Visita dos alunos do Espaço Via Ponte, portadores de necessidades especiais, à OSUFBA, para despertar a sensibilidade e o alcance do bem-estar que a música clássica pode proporcionar aos alunos.

PERSPECTIVAS PARA O EXERCÍCIO DE 2007

Departamento de Composição, Literatura, e Estruturação Musical

Espera-se que todos os conteúdos programáticos das disciplinas desse departamento sejam reorganizadas e aprovadas até o final de 2007, e uma cópia de cada conteúdo seja disponibilizada na página do Departamento na Internet.

Pretendemos que o novo horário das disciplinas resulte em maior conforto tanto para o corpo Docente quanto Discente. O Departamento acompanhará esse novo esquema e procurará refinar o planejamento inicial.

Aguardamos ainda que a docente Flávia Candusso, doutoranda do PPGMUS, aprovada no concurso em 2006 para ministrar Educação Musical, seja empossada e assuma o cargo no início do semestre, podendo contribuir para esse Departamento.

Pós-Graduação

As perspectivas para 2007 lastreiam-se em três eixos principais: 1) continuar e ampliar a destinação de recursos para a participação de docentes e discentes em eventos científicos, incentivando particularmente a participação em eventos internacionais; 2) elevar a classificação do programa no *Qualis* através do projeto Pró-Pós, que prevê a publicação de partituras dos compositores do programa, gravação de CDs e DVDs com professores de todas as áreas, incluindo a participação de discentes, além de outros recursos de produção científica e acadêmica; 3) prosseguir na busca de recursos através da participação em editais de infra-estrutura, de modo a permitir a expansão do programa.

Extensão

- Incentivo à modernização dos cursos;
- Planejamento de distribuição ideal em sala de aula;
- Promover divulgação direcionada para atingir maior parcela da comunidade;
- Melhoria da infra-estrutura com recursos próprios da extensão;
- Aquisição de novos instrumentos e equipamentos.

ESCOLA DE NUTRIÇÃO

A Escola de Nutrição da UFBA - ENUFBA iniciou o ano de 2006 com a posse de seus novos diretores eleitos para o período de 2006/2009. Apesar das dificuldades inerentes ao início de uma gestão e superada a fase inicial de adaptação, a Escola alcançou muitas vitórias em 2006, ano do seu cinquentenário. Encerra o ano com um saldo bastante positivo: assinatura de dois convênios com aporte em torno de 3 milhões de reais, além da captação de recursos pela participação em diversos editais, o que possibilitou melhorar as condições de trabalho dos docentes. Para fortalecer a pós-graduação e a pesquisa foi criado em maio deste ano o Comitê de Ética em Pesquisa que se encontra em funcionamento desde julho do corrente. A implantação da página da Escola na internet também é outra conquista que merece destaque.

O corpo docente é formado por 37 professores sendo 51% de doutores, 43% de mestres e 6% de especialistas, distribuídos em dois Departamentos: Ciência dos Alimentos e Ciência da Nutrição. Além do curso de nutrição, os departamentos oferecem disciplinas para os cursos de educação física, enfermagem e licenciatura em ciências. O quadro de servidores técnico-administrativo conta apenas com 14 servidores (um terceirizado, um de licença médica por cerca de sete meses e um de licença maternidade) para atender a demanda de toda a Escola, incluindo laboratórios, biblioteca secretaria, departamentos e colegiados.

A infra-estrutura da Escola é formada pelos laboratórios de Técnica Dietética, Controle de Qualidade, Bioquímica dos Alimentos, Bioquímica da Nutrição, Microbiologia dos Alimentos e Nutrição Experimental. Ao acompanhar a tendência de modernização das universidades brasileiras a Escola mantém um laboratório de informática para a graduação e pós-graduação com 18 micros computadores e biblioteca informatizada. Possui dois núcleos de pesquisas e dois Centros Colaboradores em parceria com o Ministério da Saúde e da Educação, além de outros grupos de pesquisas que desenvolvem diversos projetos no âmbito da Alimentação e Nutrição no Estado da Bahia envolvendo docentes, pesquisadores e alunos da graduação e pós-graduação.

GRADUAÇÃO

O curso de graduação em Nutrição da UFBA é um dos mais antigos do Brasil e ao longo dos anos credenciou-se no cenário acadêmico brasileiro como um dos melhores centros formadores do país. Durante vários anos foi classificado como o segundo melhor do país e na atualidade lidera o ranking juntamente com outras duas Escolas, conforme avaliação do guia do estudante (2006). Neste ano foram matriculados 517 alunos e anualmente ingressam 80 estudantes e 48 integralizaram o curso. A principal ação empreendida em 2006 para a melhoria do ensino de graduação foi a retomada do processo de reconstrução curricular que visa superar a defasagem do seu currículo cuja última reforma ocorreu em 1985. Apesar do esforço conjunto e dos avanços ao longo dos anos que culminou com a elaboração de uma proposta de projeto pedagógico, a reforma curricular não se efetivou.

Ações desenvolvidas na melhoria do ensino de graduação

- Ampliação e modernização do Laboratório de Informática com disponibilização de 18 micros conectados na rede;
- Modernização das salas de aula com instalação de projetores multimídia e acesso à internet;
- Climatização dos laboratórios;
- Ampliação e Instalação de ramais telefônicos;
- Qualificação do corpo docente - atualmente cinco professores cursam doutorado, sendo três em via de conclusão;
- Ampliação do horário de atendimento da biblioteca;
- Inclusão de 95% dos periódicos na base UFBA/Pergamum
- Treinamento parcial do Sistema *Pergamum* e do *SciFinder Scholar* junto a comunidade da Escola de Nutrição.

Intercâmbio de Natureza Acadêmica

Durante o ano de 2006, 6 (seis) alunos da Escola de Nutrição da UFBA estão participando de Programa de Intercâmbio Acadêmico em Universidades da Espanha e de Portugal. Além disso, a Escola de Nutrição recebeu neste ano 3 (três) alunos vindos da Universidade do Porto- Portugal e 1 (um) da Universidade de Valencia - Espanha.

PÓS-GRADUAÇÃO

O programa de pós-graduação em Alimentos Nutrição e Saúde é constituído pelo Curso de Especialização em Nutrição Clínica, pela Residência em Nutrição Clínica e pelo Mestrado em Alimentos Nutrição e Saúde. O Programa neste ano de 2006 matriculou 53 alunos sendo 17 alunos no Curso de Especialização, 15 na Residência e 21 no Mestrado. A primeira turma a completar o Mestrado já teve a sua primeira dissertação defendida em dezembro do corrente ano. Em relação à Residência está prevista a conclusão da 1ª turma para julho/2007 com a capacitação de 8 residentes.

A principal meta do Programa em 2006 foi a consolidação do Mestrado e da Residência por serem cursos implantados em 2005, diferentemente da Especialização que desde o ano de 2001 já tem caráter permanente, conforme recomendação da PRPPG.

Entre as ações empreendidas para a consolidação desses cursos destacam-se:

- a) fortalecimento das linhas de pesquisas
 - incentivo à produção científica e adequação dos projetos às linhas de pesquisa existentes;
 - captação de recursos por meio da participação nos editais oferecidas pelos órgãos financiadores, de forma a melhorar a infra estrutura da ENUFBA;
 - construção de 03 laboratórios de pesquisa com recursos oriundos dos projetos: Laboratório de absorção atômica, de Bioquímica da Nutrição e de Pesquisa em Alimentos tendo esse último sido credenciado pelo Ministério da Saúde para análise de Vitamina A.
- b) realização do I Seminário de Avaliação Interna do Programa de Pós-Graduação em Alimentos, Nutrição e Saúde, coordenado pela Profª.Dra. Ana Marlúcia de Oliveira Assis. O evento contou com a presença de professores convidados de outros programas, inclusive um avaliador da CAPES para um primeiro diagnóstico do Mestrado (março/2006);
- c) realização de um Fórum de Debates em Salvador sobre os Programas de Pós-graduação em Nutrição no Brasil (junho de 2006).

PESQUISA

As atividades de Pesquisa da ENUFBA obtiveram no ano de 2006 ótimos resultados. O aumento no número de doutores, a formação de novos grupos de pesquisa, consolidação dos já existentes e o fortalecimento do Programa de Pós-graduação permitiu uma maior participação nos editais, ampliando dessa forma a captação de recursos pelos docentes. Destacam-se o apoio recebido para a realização de reunião científica, bem como a ampliação do número de bolsas de mestrado, apoio técnico e iniciação científica (**Quadro 1**). Em relação à iniciação científica, a ENUFBA participou do XXV Seminário Estudantil de Pesquisa com a apresentação de 12 trabalhos em forma de pôsteres e comunicação oral envolvendo 10 estudantes da graduação, orientados por 07 professores. Ao longo deste ano, **12** projetos receberam financiamento das diversas agências de fomento (**Quadro 2**), destacando-se a inserção de coordenadores recém-doutores e de outros que ainda não haviam sido contemplados com recursos.

Além desses projetos, **17** pesquisas financiadas em anos anteriores, bem como as não financiadas continuam em andamento.

Quadro 1 - Modalidades de bolsas concedidas por diversas agências - 2006

| Categoria | Quantidade | Órgão concedente |
|-------------------------------|------------|------------------|
| Bolsa de apoio técnico | 02 | FAPESB |
| Bolsa de iniciação científica | 07 | CNPQ/FAPESB |
| Bolsa de Mestrado | 03 | CNPQ |
| | 03 | FAPESB |
| Bolsa de aperfeiçoamento | 01 | FAPESB |
| Bolsa de Produtividade | 01 | CAPES |

Quadro 2 - Projetos de Pesquisa Financiados por diversas agências - 2006

| Título | Valor R\$ | Órgão Financiador | Período | Coordenador |
|---|-----------|-------------------|-----------|---------------------------------|
| 01. Alimentação do Trabalhador: uma proposta de intervenção para a promoção da alimentação saudável. | 38.448,00 | CNPq | 2006/2007 | Iracema Veloso |
| 02. Apoio A Promoção da Alimentação Saudável Nas Escolas do Ensino Fundamental: Desenvolvimento Metodológico, Implantação e Avaliação de Um Programa Para Educadores. | 64.000,00 | CNPq | 2006/2007 | Sandra Chaves |
| 03 Avaliação do Processo de fritura em estabelecimentos comerciais, produtos e/ou distribuidores de refeições. | 19.859,00 | FAPESB | 2006/2007 | Deusdélia Almeida |
| 04. Validação do diâmetro abdominal sagital enquanto preditor de gordura visceral. | 35.000,00 | CNPq | 2006/2007 | Lílian Ramos Sampaio |
| 05. Condições de saúde e nutrição dos idosos de Mutuípe-BA: diagnóstico e intervenção. | 39.171,00 | FAPESB | 2006/2007 | Lílian Ramos Sampaio |
| 06. Estratégia de promoção de estilo de vida e alimentação saudáveis na escola e no ambiente doméstico. | 53.240,00 | FAPESB | 2006/2007 | Ana Marlúcia de Oliveira Assis |
| 07. Avaliação da implementação e eficácia da resolução 218 da ANVISA, em unidades de comercialização de alimentos em Salvador -BA. | | ANVISA | 2006/2007 | Ryzia Cardoso |
| 08. Fatores associados às doenças crônicas em estudantes do ensino fundamental das escolas públicas municipais da cidade do Salvador/BA. | 97.000,00 | CNPQ | 2006/2007 | Rita de Cássia Ribeiro da Silva |
| 09 Elaboração de produtos à base de fontes alimentares regionais ricas em ferro: subsídios ao programa estadual de alimentação escolar. | 16.900,00 | FAPESB | 2006/2007 | Márcia Regina da Silva |
| 10. Efeito de uma bebida Láctea probiótica fortificada com ferro no estado nutricional de pré-escolares: subsídios ao programa nacional de | 44.000,00 | FAPESB | 2006/2007 | Márcia Regina da Silva |

| alimentação escolar | | | | |
|--|-----------|--------|------|---------------------------------|
| 11. Avaliação da Eficiência do projeto Bolsa/Família no Município de Irará- Ba | 63.000,00 | MDS | 2006 | Ana Marlúcia de Oliveira Assis |
| 12. Fatores associados às doenças crônicas em estudantes do ensino fundamental das escolas públicas estaduais e particulares da cidade do Salvador/BA. | 87.000,00 | FAPESB | 2006 | Rita de Cássia Ribeiro da Silva |

PRODUÇÃO CIENTÍFICA

A ampliação do número de doutores, o fortalecimento das linhas de pesquisa e a implantação do Programa de Pós-graduação vêm contribuindo para o aumento da produção científica da Escola. Os dois departamentos produziram **26** artigos científicos; 10 em revistas internacionais (5 publicados e 5 submetidos e aprovados), 16 em revistas nacionais (9 publicados e 7 submetidos e aprovados). Cerca de 30 trabalhos foram apresentados em congressos e eventos científicos, nacionais e internacionais, além de uma significativa participação dos docentes em palestras e cursos realizados.

EXTENSÃO

A UNUFBA vem se destacando ao longo dos seus cinquenta anos pela realização de trabalhos comunitários nas diversas áreas de atuação do nutricionista, tanto na capital como no interior do Estado. Os ambulatórios de atendimento às populações carentes, nas diversas especialidades vem se desenvolvendo num trabalho integrado com os diversos órgãos do setor saúde. Durante o ano de 2006 foram realizadas 19 atividades de extensão entre cursos, palestras, sessão de filmes e outras que propiciaram a vinda de professores de diversas instituições do país.

Atividades de Extensão permanentes

A Escola mantém em funcionamento três atividades de caráter permanente fruto da dedicação e empenho de seus docentes, visto que não contamos com técnicos para a realização dessas atividades.

1 - Ambulatório de Nutrição em Saúde do Trabalhador

Na área específica de Saúde do Trabalhador, mantém-se em funcionamento desde 1995, em parceria com o CESAT -SESAB (Centro de Estudos em Saúde do Trabalhador, da Secretaria de Saúde do Estado da Bahia), um ambulatório de nutrição, com o desenvolvimento do projeto "Assistência Nutricional e Monitoramento Contínuo em Vigilância Nutricional do Trabalhador". Esta parceria permite além do atendimento aos trabalhadores, portadores de doenças ocupacionais, a capacitação de centenas de estudantes no desenvolvimento de práticas e tecnologias nesta área de atuação. No ano de 2006, as atividades foram desenvolvidas e coordenadas pela Prof^a. Ingrid Fideles.

Quadro 3 - atendimentos realizados no ambulatório de nutrição - CESAT 2006

| Tipo de atendimento | Nº. de Trabalhadores |
|---------------------|----------------------|
| 1ª consulta | 58 |
| Retorno | 184 |
| Total | 242 |

2 - Consultório Dietético

O Consultório Dietético é a clínica-escola do Curso de Nutrição da Universidade Federal da Bahia - um projeto acadêmico de ensino, pesquisa e extensão em funcionamento há 23 anos, coordenado pela Prof^a. Gardênia Abreu Fontes Vieira. Seu principal objetivo é atender a população carente encaminhada por profissionais de saúde de ambulatórios e hospitais da própria universidade e de outros serviços de saúde, públicos e privados, com alguma patologia específica, além da demanda espontânea de indivíduos aparentemente saudáveis que buscam orientação profissional para correção de excesso de peso e para uma alimentação saudável.

Quadro 4 - atendimentos realizados no consultório dietético da Escola de Nutrição 2006

| Tipo de atendimento | Nº. de Pacientes |
|---------------------|------------------|
| 1ª consulta | 288 |
| Retorno | 481 |
| Total | 769 |

3 - Ambulatório de Nutrição do Pavilhão Profº Francisco Magalhães Neto

O Projeto de Atendimento Ambulatorial em Nutrição Clínica foi criado em 1992 e é coordenado pela Prof^a. Nilze Barreto Villela; As 8 (oito) especialidades de nutrição funcionam no pavilhão Prof. José Francisco Magalhães Neto em parceria com a Faculdade de Medicina, FAMED, e estão vinculados aos ambulatórios das diversas especialidades médicas, num trabalho conjunto e transdisciplinar. Além de promover assistência nutricional à população, este Projeto se constitui em um rico campo de Ensino, Pesquisa e Extensão, contribuindo não apenas para uma adequada formação profissional, mas também para a geração de novos conhecimentos.

Quadro 5 - atendimentos realizados nos ambulatórios de nutrição do Pavilhão Prof. Francisco Magalhães Neto, 2006.

| Especialidade | 1ª consulta | Retorno | Total |
|---|-------------|-------------|-------------|
| Nutrição/Obesidade | 144 | 366 | 510 |
| Nutrição/Gastroenterologia | 37 | 82 | 119 |
| Nutrição/Geriatria | 58 | 302 | 360 |
| Nutrição/Diabetes | 101 | 293 | 394 |
| Nutrição/Hepatologia | 43 | 141 | 184 |
| Nutrição/Nefrolitíase | 49 | 146 | 195 |
| Nutrição/Hipertensão Arterial Sistêmica | 75 | 163 | 238 |
| Nutrição/Transtornos Alimentares | 79 | 199 | 278 |
| Total | 586 | 1692 | 2278 |

CONVÊNIOS e PARCERIAS

Dando continuidade à sua política de cooperação técnica, científica e cultural com órgãos governamentais, a Escola de Nutrição assinou em setembro de 2006, o 8º Termo Aditivo ao Convênio com a Prefeitura Municipal de Salvador com o objetivo de desenvolver o projeto **“Apoio à Saúde, Alimentação e Nutrição do Escolar no Município de Salvador”** com vistas à realização de pesquisas

e ações de intervenção voltadas ao diagnóstico e controle de doenças associadas à alimentação e nutrição dos escolares e ao aperfeiçoamento do Programa de Alimentação do Escolar no município de Salvador.

Outra parceria de grande vulto para a ENUFBA foi realizada em outubro de 2006, com o Ministério de Educação/ Fundo Nacional de Desenvolvimento da Educação, MEC/FNDE para a implantação do Centro Colaborador em Alimentação e Nutrição Escolar na região Nordeste. Sua principal atribuição é contribuir para a efetivação e consolidação da Política de Segurança Alimentar e Nutricional no ambiente escolar. Esse Centro Colaborador sediado na Escola de Nutrição representa o reconhecimento do trabalho que a escola vem desenvolvendo ao longo de seus 50 anos de existência ao tempo em que projeta o nosso curso nacionalmente.

PRÊMIOS

Mereceu particular destaque o **Prêmio Nutrimester** de melhor trabalho apresentado no II Fórum de Pesquisa e Conhecimento em Nutrição e II Simpósio de Nutrição Avançada (Salvador - BA, julho de 2006) concedido à Prof^a. Lílian Ramos Sampaio, do Departamento da Ciência da Nutrição, pela apresentação de Pôster: Validação do Diâmetro Abdominal Sagital enquanto Preditor de Gordura Visceral.

CONCLUSÃO E PERSPECTIVAS

Apesar de todas as conquistas e avanços obtidos no ano de 2006, a escola continuou enfrentando um de seus principais problemas que é o déficit no seu quadro de servidores técnico-administrativo e de docentes. Esta defasagem de pessoal foi um dos fatores restritivos para se atingir o nível de qualidade desejada. Em que pese à escassez de recursos para administrar uma unidade de ensino cujas instalações necessitam de reparos e manutenção constante, registramos o apoio recebido da administração central que sempre contribuiu para minimizar as dificuldades surgidas no decorrer do ano, favorecendo a melhoria das condições de trabalho dos servidores refletindo na qualidade de ensino que é o nosso principal objetivo.

Os planos da ENUFBA para o futuro se expressam na necessidade de definir e implementar uma política acadêmica que contemple o ensino, a pesquisa e a extensão e uma política administrativa que proporcione a reorganização do quadro de servidores. Neste sentido está previsto um seminário interno para elaboração do Plano de Desenvolvimento Institucional no início do próximo semestre letivo. Dentro deste processo algumas ações deverão ser priorizadas em 2007, visto que são metas que nortearam as discussões realizadas ao longo deste ano como:

- conclusão da reconstrução curricular do curso da graduação;
- organização da estrutura acadêmico-administrativa e normativa do colegiado;
- fortalecimento da pós-graduação com a implantação do curso de Doutorado;
- implantação da gerência técnico-administrativa;
- incrementar uma política de apoio à produção científica;
- ampliação das atividades de extensão;
- ampliação dos canais de comunicação internos e externos;
- prestação de serviços à comunidade utilizando os novos laboratórios.

ESCOLA DE TEATRO

A Escola de Teatro da UFBA completou neste ano de 2006, cinquenta anos de atividades acadêmicas, entre as quais destacam-se:

ATIVIDADES DE ENSINO

1.1 Graduação

A Escola de Teatro neste ano de 2006 desenvolveu atividades de ensino na graduação referentes aos dois semestres letivos (2006.1 e 2006.2).

No primeiro semestre letivo (2006.1), de janeiro a maio, foram oferecidas, na graduação [Bacharelado em Artes Cênicas - com duas habilitações (Direção e Interpretação Teatral) e Licenciatura em Teatro], as disciplinas do semestre par, e na pós-graduação foram oferecidas dez disciplinas.

No segundo semestre letivo (2006.2), foram oferecidas as disciplinas do semestre ímpar para os cursos de graduação citados acima, do "Velho Currículo".

Neste semestre de 2006.1, ingressaram na graduação 26 alunos para Licenciatura em Teatro, 20 alunos para Interpretação Teatral e 10 alunos para Direção Teatral; ao todo ingressaram 56 novos alunos na Escola de Teatro.

O "Novo Currículo" foi implantado em 2004.1 e já está se consolidando, para os cursos de Bacharelado em Artes Cênicas (Interpretação e Direção) e de Licenciatura em Teatro. Foram oferecidos os Módulos I, II, III, IV, V, de Licenciatura em Teatro, Módulos I, II, III, IV, V de Interpretação e Módulos I, II, III, IV e V de Direção Teatral.

1.2 Pós-Graduação

O PPGAC reuniu um total de 121 alunos regulares e foram formados treze mestres e oito doutores. Foram atendidos cerca de 70 alunos especiais.

O Programa de Bolsas de Estudo foi ampliado, atingindo um total de 26 Bolsas de Doutorado e 42 de Mestrado. Treze dessas Bolsas de Mestrado foram parciais (duração de cinco meses), pois foram concedidas pela CAPES as alunas do MINTER FAP/UFBA, somente durante sua estadia em Salvador. Nove Bolsas de Doutorado não pertencem à quota do PPGAC, foram obtidas pelas instituições de origem dos alunos através de Programas como o PICDT.

As articulações no campo internacional foram consolidadas através do estágio com bolsa-sanduíche atribuída pela CAPES a doutorandos. O intercâmbio com grupos de pesquisa de outros países foi intensificado, com a realização de palestras participação do Prof. Sergio Farias em reuniões de trabalho nas Universidades francesas que integram juntamente com a UFBA o **Projeto Arcus**; Profa. Ciane Fernandes participou de evento na Slovênia; Prof. Érico Oliveira participou do **Colloque International Théâtre des Minorités**, em Avignon, França; Profa. Antônia Pereira realizou Pós-Doutorado na Universidade do Québec à Montreal, Canadá; Profa. Meran Vargens ministrou curso no **Magister em Dramaturgia Corporal** da *Universidade Finis Terrae*, em Santiago do Chile.

Além das atividades acadêmicas regulares, promovidas através das disciplinas e atividades, os docentes atuaram em Bancas de Pós-Graduação e de Concurso, Comissões, Assessorias, Conselhos, etc. Os docentes do PPGAC destacam-se como lideranças nacionais da área, integrando os comitês de assessoramento e avaliação da CAPES e do CNPq. Dentre os 14 bolsistas de Produtividade em Pesquisa do CNPq na área de Artes Cênicas, existentes no Brasil, cinco integram o corpo docente do PPGAC.

O PPGAC contou com a atuação de um Pesquisador Visitante, Dr. Christian Marcadet, do CNRS-França, com Bolsa Fapesb, e recebeu diversos Professores Convidados vinculados a instituições dos Estados Unidos, como Lois Holzman, do Institute for Group and Short Term Psychotherapy, de New York, e da França, como Idelette Muzart, da Universidade de Paris X. Dra. Lois Holzman ofereceu palestra e Oficina com duração de uma semana, promoção conjunta com o *Gepadead* da UNEB. Dra. Idelette Muzart participou da **Semana de Cordel** promovida pelo PPGAC conjuntamente com a Fundação Cultural do Estado da Bahia. Esse evento reuniu também especialistas de outras instituições brasileiras como Gerusa Pires Ferreira, da PUC-SP e Sílvia Nemer, da Casa de Rui Barbosa (RJ).

Foram promovidos eventos especiais ao longo de todo o ano, destacando-se os Seminários sobre **Linhas de Pesquisa**, sobre **Etnocologia**, e sobre **Festas e Espetacularidade**. A **Mostra de Teatro de Formas Animadas**, coordenada pela Profa. Sônia Rangel, que atraiu atenção de jovens e educadores, e o **Encontro de Performáticos e Malabaristas**, realizado em conjunto com a *Associação Cultural Arte em Todas as Partes*, ampliaram significativamente a população atendida pelo Programa este ano.

O **Ciclo de Leituras Dramáticas**, realizado anualmente pela Escola de Teatro e coordenado pelo mestrando Gideon Rosa, envolveu docentes e discentes do PPGAC, na direção e no elenco das diversas sessões. Da mesma forma, houve participação efetiva do pessoal do PPGAC no Ciclo de Leituras Dramáticas do Teatro Castro Alves. O texto **Barbeiro Caba Bom**, apresentado sob direção do Prof. Armindo Bião, resultou de sua pesquisa sobre Teatro de Cordel no Brasil e em Portugal. Profa. Dra. Meran Vargens dirigiu a Leitura Dramática do texto **Indecent Intimacy**, de Leilah Assunção, no Canning House, de Londres. Nessa mesma instituição participou da Mesa-Redonda **Open Discussion on the Nova Dramaturgia**.

Textos do doutorando Marcos Barbosa foram encenados em São Paulo e em New York. A performance **Jogo no Lixo, um exercício clownesco**, da mestranda Maryvonne Coutrot, realizada no pátio da Escola de Teatro em dezembro, completou a programação artística do PPGAC em 2006.

O programa editorial teve prosseguimento com a edição do oitavo número da Revista Repertório, coordenado pela Profa. Cleise Mendes, e de quatro números dos Cadernos do GIPE-CIT. Foi editado o segundo livro de uma trilogia referente à Dança, intitulado **Vanguardismo, também uma questão da Dança**. Diversos professores, alunos e ex-alunos publicaram livros em 2006, sendo que a Profa. Ângela Reis foi premiada pela Prefeitura de Porto Alegre, tendo sua tese publicada. Prosseguiram os trabalhos para colocação dos trabalhos concluídos no Banco Digital de Teses e Dissertações da UFBA. Foi realizado o *Cadastro Digital de Discentes* criado pela CAPES, que torna disponíveis on-line as teses e dissertações defendidas em 2006.

A relação da PG com a Graduação, além do Programa de Bolsas de Iniciação, deu-se através do Estágio Docente Orientado, atividade obrigatória para os alunos do PPGAC. O PPGAC recebeu recursos financeiros do Proap (Capes), do CTinfra (Finep) e bolsas do Cnpq e da Capes.

2. EXTENSÃO

2.1 Montagens didáticas:

Departamento de Fundamentos do Teatro: Foram realizadas **10** montagens didáticas, sendo, entre estas, **duas** de formatura do Bacharelado em Interpretação Teatral (em anexo lista das peças montadas)

Departamento de Técnicas do Espetáculo: Foram realizadas **22** montagens didáticas, sendo, entre estas, **oito** de formatura do Bacharelado em Direção Teatral (em anexo lista das peças montadas).

Salientamos que cada um dos 32 montagens didáticas mencionados envolve o desenvolvimento de figurino, cenário, concepção de luz e concepção de sonoplastia, desdobrando os trabalhos em diversas áreas da natureza transdisciplinar do Teatro.

2.2 Ato de Quatro: Atividade Permanente do Depto. de Técnicas do Espetáculo

Apresentações para a comunidade de 30 diferentes esquetes, com 4 cenas cada, totalizando 120 cenas ao longo do ano todas as segundas-feiras às 19:00h na Sala 5 do Teatro Martin Gonçalves da Escola de Teatro da UFBA - público total aproximado de 4000 pessoas.

2.3 Contexto Cênico: Atividade Permanente Interdepartamental

Leituras dramáticas foram realizadas quinzenalmente no segundo semestre de 2006, em comemoração aos 50 (cinquenta) anos da Escola de teatro da UFBA, realizando leituras dramáticas de peças teatrais que foram montadas ao longo destes anos. As leituras foram realizadas na Sala 5 do teatro Martin Gonçalves.

2.4 Curso Livre de Teatro: Atividade Permanente Interdepartamental

Neste ano de 2006 o Curso Livre realizou o XXI Curso Livre e o XXII Curso Livre, sob coordenação do Prof. Paulo Cunha, resultando nos espetáculos: "*Santa Joana dos Matadouros*", de autoria de Bertolt Brecht, direção de Pedro Henriques, e co-direção Marta Saback, que estreou cenas fragmentadas em junho de 2006; e "*Ofélia*", fragmentos baseados na obra de William Shakespeare e "*Amostra Grátis*", direção de Iami Rebouças.

3. PESQUISA

3.1 Projetos

- **O corpo em cena ensina: Aprimoramento de um registro criativo** - Projeto de Pesquisa Integrado de Pesquisa Técnicas e Poéticas do Corpo Cênico, com apoio do CNPq (Bolsa Pesquisador), de agosto de 2001 a março de 2007. Desenvolvido pela Profa. Dra. Ciane Fernandes.
- **O Trânsito Oriente-Occidente no Corpo do Ator Contemporâneo**- Projeto de Pesquisa
Objetivo Geral: Articular o diálogo oriente-ocidente na formação do ator contemporâneo, a partir do estudo de técnicas corporais tradicionais de origem oriental e dos métodos de inserção destas na cena contemporânea. Desenvolvido pela Profa. Dra. Ciane Fernandes.
- **Dramaturgias do Efeito Cômico - estratégias de construção da comicidade na cena contemporânea.** - Projeto aprovado pelo CNPQ em janeiro de 2006, para concessão da Bolsa de Produtividade em Pesquisa. Início: Março de 2006. Término: Março de 2009. Desenvolvido pela Profa. Dra. Cleise Mendes.

3.2 Pós-Graduação

No Brasil, foi intensa a participação dos pesquisadores do PPGAC no **IV Congresso da ABRACE** - Associação Brasileira de Pesquisa e Pós-Graduação em Artes Cênicas, no Rio de Janeiro. Também houve participação no **Encontro da ABEH** - Associação Brasileira de Estudos sobre a Homocultura, em Belo Horizonte, com Painel coordenado pelo Prof. Fernando Passos. Prof. Armino Bião foi um dos expositores no Painel **Memória e Referência Cultural: Identidade e Negritude**, promovido pela Fundação Cultural do Estado da Bahia.

O PPGAC contou com a atuação de um Pesquisador Visitante, Dr. Christian Marcadet, do CNRS-França, com Bolsa Fapesb, e recebeu diversos Professores Convidados vinculados a instituições dos Estados Unidos, como Lois Holzman, do Institute for Group and Short Term Psychotherapy, de New York, e da França, como Idelette Muzart, da Universidade de Paris X. Dra. Lois Holzman ofereceu palestra e Oficina com duração de uma semana, promoção conjunta com o *Gepadead* da UNEB. Dra. Idelette Muzart participou da **Semana de Cordel** promovida pelo PPGAC conjuntamente com a Fundação Cultural do Estado da Bahia. Esse evento reuniu também especialistas de outras instituições brasileiras como Gerusa Pires Ferreira, da PUC-SP e Silvia Nemer, da Casa de Rui Barbosa (RJ).

No que se refere aos pesquisadores brasileiros, vinculados a outras instituições, o PPGAC promoveu palestra e mini-curso sobre Pedagogia da Encenação, com o Prof. Dr. José Sávio Araújo, da Universidade Federal do R. G. do Norte, que esteve na UFBA durante duas semanas, no âmbito

do Convênio PQI-CAPES/UFBA/UFRN; foi também promovida em 2006 a Oficina *Estados Corporais*, com a pesquisadora coreógrafa Adriana Grechi, em conjunto com o Mestrado em Dança e o Grupo de Pesquisa Poética Tecnológica da Dança.

4. DESTAQUES DA UNIDADE

4.1 Premiações:

- A Profa. Dra. Ângela Reis foi premiada pela Prefeitura de Porto Alegre com o prêmio “Primeiro Concurso Nacional de Monografias - Prêmio Gerd Bornheim - Categoria Teatro no Brasil”, neste ano de 2006.
- A Escola de Teatro recebeu pelo sexto ano consecutivo da Editora Abril, através do Guia do Estudante, a premiação “Cinco Estrelas”, sendo considerada a melhor escola na área das Artes Cênicas do país, em seu curso de Graduação.

4.2 Pós-Graduação:

- Dentre os 14 bolsistas de Produtividade em Pesquisa do CNPq na área de Artes Cênicas, existentes no Brasil, cinco são professores da Escola de Teatro que integram o corpo docente do PPGAC.
- A Escola de Teatro neste ano de 2006 continuou destacando-se através de sua Pós-Graduação em Artes Cênicas. Dos 22 cursos brasileiros de pós-graduação na área de artes - visuais, cênicas e música - avaliados pela CAPES, apenas dois receberam **conceito 6**: o de Artes Cênicas da UFBA (PPGAC) e o de Música da Universidade Federal do Rio Grande do Sul. Mas dos cinco programas de artes cênicas no país, o da UFBA, foi o único que obteve a **nota 6**. E dentro da UFBA apenas dois cursos de pós-graduação receberam a **nota 6**, o de Artes Cênicas, já citado, e o do ISC (Instituto de Saúde Coletiva).
- O Professor Érico José Souza de Oliveira, do Departamento de Técnicas do Espetáculo, doutorou-se pelo PPGAC neste ano de 2006.

4.3 Projetos:

- A Escola foi contemplada pelo CT- Infra 01/2005, dentro do sub-projeto Pólo de Excelência em Artes com o valor de R\$609.000,00 para a conclusão do Teatro Martim Gonçalves.
- A Escola de Teatro foi contemplada, através do edital Jovens Artistas do MEC, com a aprovação de dois projetos coordenados respectivamente pela profa.Dra. Ciane Fernandes e pelo prof. Dr. Érico Oliveira para realização de dois espetáculos teatrais. Cada projeto recebeu o valor de R\$30.000,00.

5. PRINCIPAL META DEFINIDA PARA O ANO DE 2006/PERSPECTIVAS PARA 2007:

- A Escola de Teatro colocou como principal meta a ser alcançada em 2006, o término da reconstrução de Teatro Martim Gonçalves. Infelizmente isto não ocorreu porque a verba recebida do CT-INFRA 01/2004, no valor de 750.00,00 não foi suficiente para o seu término. Porém com esta verba as obras avançaram e muito. Foram realizadas as seguintes instalações: climatização, acústica, sonorização e instalações dos cabos da subestação.
- A perspectiva para o ano de 2007 é de fato a inauguração do Teatro Martim Gonçalves, pois mais uma vez a Escola de Teatro foi contemplada no CT-Infra 01/2005 com a verba de R\$609.000,00, a qual servirá para a instalação de poltronas, cenotecnia e iluminação cênica.

6. INFORMAÇÕES COMPLEMENTARES

6.1 Concurso Público para a Carreira do Magistério

Neste ano de 2006 a Escola de Teatro, através de Concurso Público para a Carreira do Magistério, **contratou mais 2 (dois) novos professores** para o Departamento de Fundamentos do

Teatro - 1 e para o Departamento de Técnicas do Espetáculo - 1 (este está esperando a contratação pelo MEC). Atualmente a Escola de Teatro passa de **26** (vinte e seis) professores efetivos em seu quadro, para **28** professores efetivos.

6.2 Montagens Didáticas

Departamento de Fundamentos do Teatro:

- **Estilhaços**, Montagem Didática da disciplina Desempenho de Papéis II, semestre 2006.1, Direção Celso Junior. Teatro Molière - Aliança Francesa. **Formatura** - Bacharelado em Interpretação Teatral.
- **Sábado, Domingo e Segunda** - Montagem didática 2006.1 da disciplina Desempenho de Papeis II, dirigida pelo professor Harildo Deda. Teatro SESC-SENAC 17 a 26 de agosto de 2006. **Formatura** - Bacharelado em Interpretação teatral.
- **A flor da pele** - Montagem Didática como conclusão do Módulo I de Interpretação Teatral, 04 apresentações, Sala 05 04 e 05 de julho 2006. Direção Iami Rebouças, Co-direção Luiz Marfuz
- **Uma visita à casa de bonecas** - Montagem Didática como conclusão do módulo II de Interpretação Teatral, Sala 05, 01 de novembro 2006. Direção Iami Rebouças, Co-direção Carol Vieira.
- **Quando as máquinas param**- Montagem Didática como conclusão do módulo II de Interpretação Teatral, Sala 05, 28 e 29 de novembro 2006. Direção Iami Rebouças, Co-direção Carol Vieira.
- **Esperando um Vintém**, Textos de Brecht, Chico Buarque, Becket, Montagem didática
- realizada no semestre 2006.1 - Apresentações: dias 7, 8 e 9 de julho, Teatro Gregório de Mattos - Salvador - BA - Direção Meram Vargens
- **A Exceção e a Regra**, Texto de Bertold Brecht, Montagem didática realizada no semestre 2006.1, Apresentações dias 10, 11 e 12 de outubro - Sala 5 da Escola de Teatro - Salvador - BA - Direção Meram Vargens.
- **Nada como o sol** - Montagem didática 2006.2 da disciplina Desempenho de Papeis I, dirigida pelo professor Harildo Deda.
- **Flor de Obsessão** - Espetáculo - leitura de crônicas de *A menina sem estrela - "Memórias"*, de Nelson Rodrigues - Única apresentação dia 28 de Abril, na Sala 5 da Escola de Teatro. Direção: Maria Souza e Angela Reis.
- **Bodas de Sangue** - Montagem Didática como conclusão do Módulo V de Interpretação Teatral. Teatro do ICBA - Instituto Goethe. De 20 a 23 de dezembro de 2006.

Departamento de Técnicas do Espetáculo:

- **Contêiner**: Direção de Montagem II - **formatura** do aluno Vinícius Oliveira, Oliveira - Teatro Vila Velha - Bacharelado em Direção Teatral
- **"Atores": adaptação da peça "Doce Deleite" de Alcione Araújo** - Direção de Montagem II - **formatura** da aluna Cecília de Brito, Sala 05 da Escola de Teatro - Bacharelado em Direção Teatral
- **Guilda**: Direção de Montagem II - **formatura** do aluno Marcelo de Souza, Cabaré dos Novos - Teatro Vila Velha - Bacharelado em Direção Teatral
- **A Casa dos Espectros**: Direção de Montagem II - **formatura** do aluno Ângelo Flávio - Faculdade de Medicina do Terreiro de Jesus - Bacharelado em Direção Teatral
- **Onde há uma Cruz**: Direção de Montagem II - **formatura** do aluno Pedro Dultra Benevides, Sala 05 da Escola de Teatro - 23 e 26/11/06 - Bacharelado em Direção Teatral
- **Orinoco**: autoria de Emilio Carballido - **formatura** do aluno Marcelo Felipe Assis, Teatro Aliança Francesa - 06 a 10 de setembro de 2006 - Bacharelado em Direção Teatral.
- **Solidão**: Adaptação da peça "Na solidão dos campos de algodão" De Koltès. **formatura** do aluno Almiro Andrade, Espaço Alternativo da Pneus Service - Julho de 2006 - Bacharelado em Direção Teatral.

6.3 Outras Atividades de Extensão/Pesquisa, vinculados à pós-graduação/graduação:

Espectáculos:

- **Sorridente** - Espetáculo resultado do Projeto Sorridente, parceria da Escola de Teatro e a Faculdade de Odontologia. Direção Gil Vicente, Coordenação Iami Rebouças.

- **O Cruel Aprendiz** - poema integrante da exposição *Memória da Pele*, de Giovana Dantas. Brasília: Caixa Cultural, 2006. (Publicado em português e inglês no catálogo da exposição, p. 17). Recital por Cleise Mendes.
- **Castro Alves**, Leitura dramática dentro da programação do Colóquio de Literatura Baiana /Curso Castro Alves, promovido pela Academia de Letras da Bahia. 14 de julho de 2006. Direção de Cleise Mendes.
- **Navalha na carne** - Espetáculo - Apresentação: Escola de Belas Artes/UFBA, período março a julho 2006- Direção Juliana Ferrari Rosa.
- **O Grande Passeio**, *Espetáculo Teatral*, Apresentações: Caixa Cultural Salvador - BA, Dias 23 e 24 de novembro às 20h, Direção Meran Vargens.
- **Extraordinárias Maneiras de Amar**, *Espetáculo Teatral*, Meran Vargens: diretora, atriz, autora, produtora. Apresentações:
 - Temporada no Teatro XVIII, 9, 10, 16, 17, 23, 24, 30 e 31 de agosto às 20h .
 - Teatro Galpão 7 - Santiago - Chile Apresentações: 27, 28 e 29 de novembro às 21h. Produção da Universidade Finis Terrae.
 - Participação no *Projeto Circuladô Cultural da FCEBA* - Ilhéus: apresentações dias 22 e 23 de julho - Teatro Municipal de Ilhéus / Vitória da Conquista: apresentações dias 29 e 30 de julho - Centro de Cultura Camilo de Jesus.
- **Paredes Cegas**, de Jussara Miranda, Coreografia *apresentada no Ateliê de Coreógrafos Brasileiros - Ano V* - Período de ensaios: agosto a outubro, Apresentações dias 14, 15 e 18 de outubro 20h. Teatro Castro Alves - Salvador - BA. Dramaturgia: Meran Vargens.
- **Umbiguidades**. Espetáculo. Direção Iami Rebouças. Apresentações:
 - Alagoinhas, 01 apresentação, janeiro 2006, com realização de Oficina de Voz.
 - Valença - 01 apresentação, março 2006, Circulador Cultural, com realização de Oficina de Voz.
 - No II Festival Internacional de Teatro de Vitória do Espírito Santo - 02 apresentações no teatro SESC de Vitória - de 17 a 21 de outubro /2006, com realização de Oficina de Voz.
 - Apresentação de trechos no IV Campus Euroamericano de Cooperation Cultural - 14 setembro de 2006
- **Ganesh Ritual**. Espetáculo de dança clássica indiana solo. Setembro de 2006. Casa da Lua, Salvador. Coreografia e dança: Ciane Fernandes.
- **Prashka**. Espetáculo de dança-teatro solo. Agosto de 2006. Discoteca "Off", Salvador. Coreografia e dança: Ciane Fernandes.

Oficinas:

- Núcleo de Estudo em Dramaturgia Brasileira - Projeto de extensão - coordenação Angela Reis.
- Oficina de Teatro de Formas Animadas - Projeto de Extensão - Coordenação Sonia Rangel.
- Oficina "O Ator Contador de Histórias" - Professora idealizadora Meran Vargens

Participações:

- *Projeto Circuladô Cultural da FCEBA*: Itabuna de 17 a 21 de julho, Carga horária: 30h, Centro de Cultura Adonias Filho / *Projeto Circuladô Cultural da FCEBA* Vitória da Conquista de 25 a 31 de julho, Carga Horária: 30h, Centro de Cultura Camilo de Jesus
- *II Festival de Artes do Vale do São Francisco* - Aldeia do Velho Chico - promovido pelo SESC-Petrolina., Dias 14 e 15 de agosto 20h, Carga horária: 10h, Sala de Dança - SESC - Petrolina / Participação no *II Festival de Artes do Vale do São Francisco* - Aldeia do Velho Chico - promovido pelo SESC-Petrolina., Apresentação dia 13 de agosto, Teatro do SESC - Petrolina, Vitória da Conquista: Centro de Cultura Camilo de Jesus.
- Workshop "**Dança-Teatro para o artista cênico pesquisador**" (20 horas). IX Festival de Teatro do Recife, Novembro de 2006. Profa. Dra.Ciane Fernandes.

ANEXOS: PUBLICAÇÕES

MENDES, C. F. . "Como não falar a sério". Texto em periódicos especializados. In: *Revista da Bahia*, no. 42- 2006.1. Semestral. ISSN 0103-2089. Salvador: FUNCEB, 2006.

MENDES, C. F. . "O cômico: crítica e vertigem". Texto em periódicos especializados. In: *Repertório Teatro& Dança* - Ano 8 Nº 8 - 2005 - Salvador, Universidade Federal da Bahia, Programa de Pós-Graduação em Artes Cênicas. P. 06 a 17. ISSN 1415-32-03

MENDES, C. F. . " O ator se despede da personagem". Texto em periódicos especializados. In: *Repertório Teatro&Dança* - Ano 8 Nº 8 - 2005 - Salvador, Universidade Federal da Bahia, Programa de Pós-Graduação em Artes Cênicas. P. 106. ISSN 1415-32-03

MENDES, C. F. . "Discurso de posse na Academia de Letras da Bahia". Texto em periódicos especializados. In: *Revista da Academia de Letras da Bahia*, n. 47, abr. 2006. Salvador: Academia de Letras da Bahia, 2006.

MENDES, C. F.. "Na Selva das Cidades" - Texto em jornais de notícias - *Jornal A Tarde*, Caderno 2. 8 de setembro de 2006.

REIS, A. C. . " Quando se é de teatro, vive-se do teatro, no teatro e para o teatro 24 horas por dia: Eva Todor na cia. Eva e seus artistas (1940-1963)" In: IV Congresso da ABRACE, 2006, Rio de Janeiro. Memória ABRACE X. Rio de Janeiro : 7 Letras, 2006. v. X. p. 76-78.

REIS, A. C. ; SILVA, D. M. . "Eu sou meio perigosos nesta história de cacôs: apontamentos sobre a atuação no teatro de revista brasileiro". *O Percevejo - Revista de Teatro Crítica e Estética*, Rio de Janeiro, v. 13, p. 179-188, 2006.

Fernandes,Ciiane. *O Corpo em Movimento: O Sistema Laban/Bartenieff na Formação e Pesquisa em Artes Cênicas*. Livro. São Paulo: Annablume, 2006, 400 páginas.

Fernandes,Ciiane. "Corpo e(m) Contraste: A Dança-Teatro como Memória". Capítulo de Livro. In: *Reflexões sobre Laban - O Mestre do Movimento*. São Paulo: Summus, 2006, v.I, p. 191-199.

Fernandes,Ciiane. "Laban Beyond Borders". Comunicação publicada em Anais de Conferência Internacional. In: *Laban & Performing Arts*. Eslováquia: Bratislava in Movement Association, 2006, p.36-44.

Fernandes,Ciiane. "O Corpo: Pequeno Grande Método da Indisciplina Cênica". Resenha. In: *Urdimento* (UDESC). , v.07, p.183 - 185, 2006.

Fernandes,Ciiane. "Educação somática e Danças Tradicionais". In: *Os Trabalhos e os Dias das Artes Cênicas / Memória ABRACE X*. Rio de Janeiro: Viveiros de Castro, 2006. v.01. p.264 - 265.

Fernandes,Ciiane. "ISOLAMENTO, COEXISTÊNCIA, OU INTERRELAÇÃO CULTURAL?" In: *Anais do II ENECULT*. Salvador: CD Room, 2006, p.01 - 17.

Fernandes,Ciiane. "Como Fazer Arte a Partir do Corpo?" In: *Territórios e Fronteiras da Cena*, Novembro de 2006. www.eca.usp.br/tfc

Fernandes,Ciiane. "AtraveRsando Corpos". In: *Revista Digital Art&* n.6, 2006. <http://www.revista.art.br>

ESCOLA POLITÉCNICA

A Escola Politécnica tem sua organização distribuída em 7 departamentos (Ciência e Tecnologia dos Materiais, Construção e Estruturas, Engenharia Ambiental, Engenharia Elétrica, Engenharia Mecânica, Engenharia Química, Transportes), promovendo 6 cursos de graduação, 4 mestrados acadêmicos, 01 mestrado profissional, 3 Doutorados e diversos cursos de especialização e extensão, totalizando mais de 3500 alunos.

CURSOS

Graduação: Engenharia Civil, Engenharia Elétrica, Engenharia Mecânica, Engenharia de Minas, Engenharia Química e Engenharia Sanitária e Ambiental.

Pós-Graduação: Mestrado Acadêmico: Engenharia Ambiental Urbana, Engenharia Elétrica, Engenharia Química e Mecatrônica. **Mestrado Profissionalizante:** Gerenciamento e Tecnologias Ambientais no Processo Produtivo - ênfase em Produção Limpa - 2006. **Doutorado Acadêmico (Aprovados em 2006):** Energia e Meio Ambiente, Engenharia Química e Engenharia Industrial. **Cursos de Especialização:** Engenharia de Segurança do Trabalho - CEEST, Especialização em Engenharia de Equipamentos - CENEQ, Especialização e gerenciamento dos Recursos Hídricos e Especialização a distância e gerenciamento dos Recursos Hídricos.

MELHORIA DO ENSINO DE GRADUAÇÃO E PÓS-GRADUAÇÃO

- Foram oferecidas novas disciplinas pelo DCE (+3), DT (+5) e MEAU (+3);
- Processo de modernização de alguns laboratórios;
- Implantação de 7 novos laboratórios: Laboratório de Simulação Numérica (LabSin), Laboratório de Estruturas S. P. Timoshenko (LESPT), Laboratório de Eficiência Energética de Acionamentos e Motrizes, Laboratório de Eficiência Energética Predial, Laboratório de Eficiência Energética Ambiental, o Laboratório de Placas e Laboratório de Informática do CENEQ;
- Reforma de salas de aula e criação de novas salas;
- Troca dos computadores dos laboratórios de informática e criação de mais uma lada de informática (LABGEO);
- Instalação de 20 terminais na biblioteca para acesso ao servidor do CPD;
- Vários alunos participaram e estão participando de projetos de iniciação científica com bolsas do PIBIC/CNPq, da FEP e da FAPESB. Outros estão participando sem bolsa.
- Aplicação da avaliação discente em todas as turmas oferecidas pelo DCE cujo relatório nos trouxe informações valiosas principalmente para avaliarmos como poderemos e o que devemos melhorar;
- Atualização dos programas das disciplinas;
- Participação dos docentes proferindo palestras em eventos nacionais e internacionais e participando de grupos de discussão que buscam a melhoria da nossa profissão. Essas atividades de extensão não só trazem recursos para a Escola, mas principalmente permitem a troca de conhecimentos e o reconhecimento da nossa instituição como uma referência na área técnica. Essa troca faz com que os professores, principalmente os de Dedicção Exclusiva, se mantenham informados do que ocorre no dia-a-dia da Engenharia e possam passar essas informações aos alunos;
- Reforma do espaço físico da biblioteca, melhoria das instalações, instalação do sistema de leitura óptica e cadastramento dos livros do acervo;
- Preservação do acervo de livros raros e antigos e periódicos.

PROJETOS

A Escola Politécnica teve uma participação significativa nas pesquisas e desenvolvimento de vários projetos alguns dos principais relacionados abaixo, iniciados no ano de 2006 e outros concluídos.

1. Projeto Campo Escola
2. Projeto Água Pura
3. Análise da Fadiga em Peças Plásticas Injetadas. Apoio Financeiro: FAPESB e PIBIC/CNPq
4. Avaliação do Desempenho Funcional e Estrutural de Equipamentos de Proteção Coletiva Contra Quedas. Apoio Financeiro: SESI e FAPESB
5. Desenvolvimento de Cruzetas de Madeiras de Eucalipto de Florestas Plantadas em Substituição às Cruzetas de Madeira Nativa e de Concreto para RDR E RDU no Estado da Bahia. Apoio Financeiro: COELBA
6. Desenvolvimento de Soldagem de Policarbonato por Ar Quente. Apoio Financeiro: Bahia Inovação FAPESB/FINEP Fase II
7. Desenvolvimento de uma Máquina para Fabricação de Beiju. Financiamento: Programa Bahia Inovação/FAPESP
8. Gestão e Minimização de Resíduos Gerados nos Canteiros de Obra de Edifícios. Apoio Financeiro: PIBIC/ CNPq
9. Sistematização do Projeto Mecânico de Moldes Rápidos. Apoio Financeiro: FAPESB
10. Tensões Residuais em Juntas Soldadas de Alta Resistência. Apoio Financeiro: FAPESB - Infra-estrutura

11. Variáveis de Sustentabilidade em Arquitetura de Madeira: técnicas e detalhes de projeto visando uma adequação ambiental.
12. Projeto de Credenciamento do Centro de Capacitação em Automação Industrial - CTAI - junto ao Comitê de Área de Tecnologia da Informação - CATI - do Ministério de Ciência e Tecnologia.
13. Processo de credenciamento do LAMI junto à Rede Brasileira de Calibração ou à Rede brasileira de laboratórios de Ensaios.
14. O projeto Minibaja está sendo executado. Os alunos da Equipe Capoeira participaram da competição em Camaçari-Ba. promovida pela SAE sob a coordenação do prof. Marcelo Pirani e ajuda financeira do Departamento e do CEEST. O relatório do projeto relativo ao ano de 2005 foi aprovado pela plenária.
15. Projeto Aguapura criado pela Pró-Reitoria de Planejamento para implementar um programa de uso racional da água em todas as unidades da UFBA objetivando melhorar o seu desempenho ambiental e a minimização do consumo de água com conseqüente redução da despesa com este item de custo.
16. Pesquisa em Integração da Manufatura. Apoio do CNPq.
17. Pesquisa em âmbito nacional relativa ao IFM - Instituto Fábrica do Milênio. Apoio financeiro do CNPq/Finep.
18. Projeto para desenvolvimento de bancada ara testes em umbilicais submarinos,
19. FINEP - Desenvolvimento de Sistemas de Medição e Instrumentação Via PDA (Personal Digital Assistant) Para Aplicações no Setor de Energia Elétrica.
20. Eletronorte - Desenvolvimento de uma Ferramenta Computacional para o Computacional para o Planejamento e Projeto Otimizado de Redes de Telecomunicações da Eletronorte.
21. Nordeste Generation - Controle de Ativo de Ruídos Gerados por Grupos de Motor - Gerador Termoelétricos
22. Nordeste Generation - Desenvolvimento de Equipamento e Metodologia para Detecção On-line da Degradação nos Enrolamentos de Geradores
23. COELBA Desenvolvimento de Sensores Inteligentes para Detecção de Falhas em Linhas Aéreas com Comunicação via PLC (Power Line Communication).
24. PETROBRÁS Linguagem de Programação para PLC'S.
25. FAPESB Projeto Aprovado (Edital PROCEDE - FAPESB): Fortalecimento do Mestrado em Engenharia Elétrica da UFBA via Intercâmbio Científico com Grupos Consolidados
26. CELESTICA DO BRASIL LTDA (Objetivo é o Desenvolvimento de Especificação de Requisitos Palm User Interface Navigation Plug-in)
27. FINEP-FAPEX-UFBA Convênio Ref. FAPEX 03.2392
28. ECV - 9442003 Convênio ELETROBRÁS - Conclusão dezembro de 2006
29. Projeto COELBA-FEP-UFBA P&D 0047-
30. FAPESB Projeto de Infra-Estrutura 2004 - Constituição do Curso de Doutorado em Engenharia Elétrica
31. Avaliação da Utilização em Salvador dos Parâmetros Usuais de Projetos Estruturais Segundo a NBR 6118:2004. Apoio Financeiro: FEP - Fundação Escola Politécnica da Bahia
32. Levantamento das Principais Patologias de Revestimentos de Fachada de Edifícios na Cidade de Salvador. Apoio Financeiro: Comunidade da Construção
33. Mecanismos de Inovação da Gestão da Produção de Materiais e Serviços da Indústria da Construção. Apoio Financeiro: FINEP
34. Projeto Mecânico de Moldes Rápidos para Moldagem por Injeção Utilizando o Método dos Elementos Finitos. Apoio Financeiro: FAPESB e PIBIC/CNPq
35. Otimização ambiental da unidade de insumos básicos da Braskem (Ecobraskem).
36. Uso racional de água na Lyondell - (Lyondell - Água)
37. Polimento de esgoto tratado para reuso urbano, utilizando-se filtro intermitente (FINTER)
38. Caracterização do uso da água intradomiciliar urbano para fins de reuso no semi-árido baiano
39. Produção Mais Limpa na Indústria Metalúrgica (PROLINS)
40. Eco-Saneamento para preservação da água e segurança alimentar
41. Desinfecção de efluentes, visando reuso, utilizando Ultra-Violeta
42. Esterilização das bolsas de sangue e capacitação em produção limpa (HEMOBA)
43. Inserção do conceito de produção mais limpa em unidades de saúde (DIVISA)
44. Estruturação dos Serviços de Hematologia e Hemoterapia (HEMOREDE)
45. Otimização do uso e reuso da água em residências e prédios públicos - REFLIM
46. Avaliação do ciclo de vida de componentes do sistema de distribuição de energia elétrica
47. Tecnologia de Sistemas Condominiais de Esgoto (TCE): uma avaliação de sua aplicação em cidades de diferentes portes

48. Estudo do Aproveitamento Econômico do Rejeito de Dessalinizadores e Avaliação de Tecnologia de Tratamento de Água Subterrâneas no Trópico Semi-Árido
49. Especiação Química de Estanho em Sedimentos e Fauna de Áreas Costeiras do Nordeste
50. Caminhos ambientais e riscos dos hidrocarbonetos policíclicos aromáticos no Recôncavo baiano sob influência da Petrobrás
51. Avaliação dos Balanços Ambientais submetidos ao CRA quanto a indicadores de Produção Limpa
52. Gestão de Serviços de Saneamento Básico e sua relação com as áreas de Saúde e Ambiente em Portugal
53. Construção de metodologia participativa para avaliação e proposição de ações de saneamento ambiental em áreas periurbanas: um esforço na comunidade do Calabar
54. Mapa da Sede
55. Projeto de Desenvolvimento de Indicadores de Sustentabilidade Ambiental
56. Tecnologia do Sistema Condominial de Esgotos: Uma Avaliação de sua Aplicação em Cidades de Diferentes Portes
57. Consolidação do Programa de Pós-Graduação em Engenharia Ambiental Urbana - Sub-projeto: Saneamento Ambiental e Recursos Hídricos
58. Proposta Metodológica para Enquadramento dos Corpos D'água em Bacias de Regiões Semi-áridas - Construção de Redes Cooperativas de Pesquisa
59. Projeto Modelo de Reuso Planejado na Bacia do Rio Salitre - Ba, Alternativa para o Semi-árido
60. Projeto Bacia Experimental e Representativa da rede de Hidrologia do Semi-árido
61. Superação da Pobreza pelo Desenvolvimento Autosustentável
62. Projeto Abordagem Multiobjetivo para a decisão de Outorga
63. Projeto Sistema Nacional de Informações
64. Métodos de Controle de Aterros Sanitários
65. Proposição de Melhorias no manejo, tratamento e disposição final em pequenas comunidades.
66. Avaliação da Contaminação Ambiental dos Aterros Sanitários Simplificados no Estado da Bahia.
67. Avaliação da contaminação Ambiental associado aos resíduos de construção civil definido pela Resolução Conama 307.
68. Rede - Estudo do Regime de Vazões Ecológicas para o Baixo Curso do Rio São Francisco: Uma abordagem Multicriterial.
69. Sub-projeto: Estudo do Regime de Vazões Ecológicas para o Baixo Curso do Rio São Francisco: Uma Abordagem Multicriterial - Ecovazão.
70. Sub-Rede - Rede Interinstitucional para Conservação e Uso Eficiente da Água na Bacia do Rio São Francisco
71. Sub-projeto: Viabilidade do Reuso Agrícola de Águas Residuárias nas Bacias dos Rios Verde e Jacaré
72. Projeto FINEP/CTPETRO - Rede de Catálise do Nordeste
73. "Modelagem e Otimização do Processo de Reforma a Vapor a partir do Gás Natural".
74. Projeto UFBA-PETROBRAS/CENPES.
75. Controle e Otimização em Unidades de Processamento de Gás Natural com Instrumentação Fieldbus com Estudo de Caso: Implantação de Controlador Preditivo Multivariável numa Unidade Urgn Da Un-Ba
76. Controle e Otimização em Unidades de Processamento de Gás Natural com Instrumentação Fieldbus com Estudo de Caso: Implantação de Controlador Preditivo Multivariável numa Unidade da UM-BA. Parceria CENPES-DEQ/UFBA
77. Otimização Ambiental na Braskem Unib
78. Análise de Torres de Resfriamento
79. Controle Ótimo de Plantas de Biodiesel
80. Caracterização de PET para Reciclagem e Aplicação em Embalagens Alimentícias
81. Controladores PID
82. Desenvolvimento em Unidade Experimental de Novas Aplicações do Nylon 6
83. Infra-estrutura para o PEI
84. Polimerização e Desenvolvimentos em PET para Fibras
85. Purificação e Organofilização de Argilas
86. Tecnologia de Polímeros
87. Modelagem e Simulação para Correlação entre as Características do Polietileno com as Propriedades Finais dos Artefatos Produzidos
88. Análise e Controle em Torres de Resfriamento

89. Análise e controle em reator de PEBD
90. MPC-Petrobras - Estudo e Implementação de Controle Avançado em uma Unidade de Produção de Gás Natural
91. Modelagem, Simulação e Otimização de Plantas de Polieteno de Baixa Densidade
92. Modelagem, Simulação e otimização de Plantas de Polieteno Linear
93. Modelagem e controle híbrido preditivo por lógica "fuzzy" de processos de polimerização
94. Controle automático em plantas de moagem e classificação
95. Degradação de Poliolefinas
96. Otimização de Reatores de Polimerização
97. Modelos para Identificação de Processos Baseados na Entropia Não Extensiva
98. Produção bio-fotolítica de hidrogênio mediante algas verdes imobilizadas, usando um fotobiorreator tipo gás-lift
99. Incorporação in situ de Nanocompósitos em PET (submetido ao edital de infraestrutura da FAPESB)
100. Desenvolvimento de processo para a remoção de manômero em lama de PVC "BRASKEM/FINEP"
101. Estudo da hidrodinâmica da extração por sulfolane
102. Desenvolvimento de processos biotecnológicos
103. Infra-estrutura para implantação do Doutorado Multi-Institucional de Engenharia Química
104. Desenvolvimento de processos biotecnológicos. Projeto de Cooperação Acadêmica entre a UFBA e a UFSCAR
105. Produção de goma xantana para extração terciária de petróleo a partir de resíduos de agroindústria
106. Determinação experimental e modelagem termodinâmica do equilíbrio de fases de misturas contendo polímeros biodegradáveis
107. Modelagem da combustão catalítica de metano sobre monólitos cerâmicos revestidos pela técnica de *washcoating*
108. Modelagem da oxidação catalítica de fenol em solução aquosa
109. Implantação de Laboratório Móvel de Pavimentação
110. Desenvolvimento de tecnologias para o uso de revestimento asfáltico em rodovias vicinais de agrapólos do Nordeste
111. Caracterização mecânica dos pavimentos asfálticos utilizados em Salvador
112. Implantação de um sistema de gerência de pavimentos na rede de asfalto do Norte e Nordeste

ATIVIDADES DE EXTENSÃO

Curso de Extensão

1. Controle de Colunas de Destilação.
EMSO - simulador de processos.
Fundamentos de Instrumentação Inteligente Para Gerenciamento de Ativos.
Fundamentos do Uso De Conversores de Freqüência para Controle de Vazão.
Treinamento Sysweld.
2. Treinamento de Técnicas de Orçamento e Contratação de Serviços de Engenharia
3. Eletrônica Digital
4. Introdução ao Método dos Elementos Finitos aplicado à Análise Estrutural.
5. Rede de Capacitação e Extensão Tecnológica em Saneamento Ambiental.
6. Troca Iônica.
7. Economia e Meio Ambiente - Curso de Especialização em Gerenciamento e Tecnologias Limpas
8. Processo Hierárquico de Decisão.
9. Introdução a Avaliação Energética de Projetos

Prestação de serviços/Consultoria

1. Consultoria Técnica na Obra "Salvador Shopping" - Construtora Andrade Mendonça
2. Consultoria: Projeto Campo Escola - Estação Mamoeiro.
3. Oficina de Design de Móveis de Madeira
4. Método dos Elementos Finitos aplicado a Projetos Industriais utilizando o FEMAP/NASTRAN.
5. Consultoria técnica para dois elevadores do prédio da SSP - Secretaria de Segurança Pública do Governo do Estado.

6. Conclusão dos serviços de recuperação de um modelo de demonstração de uma máquina a vapor de propriedade do Museu de Ciência e Tecnologia.
7. Atividades desenvolvidas pelos diversos laboratórios

I NTERCÂMBIO COM UNIVERSIDADE ESTRANGEIRA

Continua o intercâmbio de cooperação acadêmica com a Technische Universitat Ilmenau com visitas de professores e alunos para promoção de cursos nos dois países.

PRÊMIOS RECEBIDOS POR DISCENTE E/OU DOCENTES VINCULADOS À UNIDADE

1. O melhor aluno PIBIC da área das Engenharias foi Renato Riccio Oliveira, aluno do curso de Engenharia Mecânica, que recebeu o prêmio pela segunda vez.
2. A equipe de alunos do curso de Engenharia Civil ficou em segundo lugar no Concurso Internacional do American Concrete Institute (ACI) do Aparato de Proteção ao Ovo (APO), realizado nos Estados Unidos em março deste ano.
3. Premio Bahia Ambiental 2006 - Iniciativa do Governo da Bahia, promovido pela Secretaria de Meio Ambiente e Recursos Hídricos - SEMARH.

CONVÊNIOS, COOPERAÇÕES E PARCERIAS

NP, ELETROBRAS, DERBA, CNPq, FINEP, FAPESB, FUNASA/Ministério da Saúde, ANEEL, COELBA, COFIC, UFRPE, SEI, SEPAN, AVINA, MCT, FINEP, CT-HIDRO, CAIXA, MEC, PIBIC, CAPES, PROLINS, SESAB, DIVISA, PROSAB.

EVENTOS RELEVANTES REALIZADOS

1. XVI Congresso Brasileiro de Automação - CBA e em paralelo o XII Latin-American Congresso Automatic Control
2. XLVI Congresso Brasileiro de Química - ABQ/UFBA
3. Oficina teste da Rede Nacional Capacitação e extensão Tecnologia em Saneamento - N. Nordeste.
4. Seminário Ufba 60 Anos - Meio Ambiente
5. Seminário: Conflito de uso da Água: processo de Negociação entre múltiplos Atores sociais.
6. Seminário 14 BIS e o Panorama Aeroespacial Brasileiro Atual
7. Seminário "O Sisal como material de construção de baixo impacto ambiental" .
8. Semana da Escola Politécnica /UFBA
9. Organização do NOCMAT - Conferência Brasileira em Materiais Não-Convencionais.

INFORMAÇÕES COMPLEMENTARES

- . Lançamento do Livro "Chuvas intensas na Bahia: equações e metodologias de regionalização", do professor Jorge Eurico Ribeiro Matos.
- . LABDEA conseguiu a certificação ISO 9001-2000, pelo INMETRO.

| Tabela de Produção Científica | | | | | | | | |
|--|-----|------|-----|-----|-----|-----|----|-------|
| Item | DCE | DCTM | DEA | DEE | DEM | DEQ | DT | TOTAL |
| Artigos Completos em Periódicos | | 17 | | 06 | | 7 | | 30 |
| Trabalhos Completos Publicados em Anais de Eventos | | 11 | | 38 | | 22 | | 71 |
| Trabalhos Resumidos Publicados em anais de Eventos | | | | 16 | | 7 | | 23 |

| Orientações | | | | | | | | |
|----------------------------|-----|------|-----|-----|-----|-----|----|-------|
| Item | DCE | DCTM | DEA | DEE | DEM | DEQ | DT | TOTAL |
| Graduação concluídas | 9 | 5 | | | | 33 | | 47 |
| Graduação - em andamento | 8 | 21 | | | | | | 29 |
| Pós-Graduação concluídas | 3 | 4 | | 11 | | 54 | | 72 |
| Pós-Graduação em andamento | 12 | 18 | | 42 | | | | 72 |

PERSPECTIVA PARA O EXERCÍCIO DE 2007

Realização de dois Cursos de Extensão: a) TECLIM: Métodos Estatísticos para monitoramento de dados ambientais b) TECLIM: Integração Energética através da tecnologia PINCH. De 01/2007 a 02/2007.

Realização de cinco Cursos de Especialização em:

- Engenharia da Qualidade;
- Engenharia de Suprimentos;
- Engenharia de Segurança, Meio Ambiente e Saúde;
- Engenharia Clínica;
- Curso de Especialização MBA em Gerenciamento de Obras - 2007/2008.

Participação nos Cursos de Especialização em:

- Construção Civil na UFSE, em 2007;
- Construção Civil da Universidade Estadual de Maringá em 2007.

Projetos

- “Avaliação e Estruturação para Implantação do Programa de Gestão Tecnológica de Equipamentos na Hemorrede da Bahia”.
- “Instalação de um sistema de bombeio mecânico em modelo reduzido”.
- “Sistema Integrado de Gerenciamento da Produção de Campos de Petróleo”.
- “Aplicações da engenharia de produção para a otimização das operações em campo maduro de extração de petróleo”.

- Início do Prédio da Pós-Graduação, onde serão instalados os laboratórios integrados, visando o uso reacional e com foco na redução dos custos de energia.

FACULDADE DE ARQUITETURA E URBANISMO

DESTAQUES 2006

1. XIV Edição do CECRE - Curso de Especialização em Conservação e Restauração de Monumentos e Conjuntos Históricos.

Período - Julho a dezembro de 2006.

Patrocínio - Faculdade de Arquitetura da UFBA, Instituto do Patrimônio Histórico e Artístico Nacional - IPHAN, UNESCO.

Participantes - 18 alunos

Coordenação - Mariely Cabral de Santana

Maria Herminia Hernandez

Corpo Docente - Professores da Pós-graduação de Arquitetura

Professores da Graduação - Departamentos III, IV e V.

Professores da Escola Politécnica

Professores da Escola de Belas Artes

Técnicos do IPHAN - Arquitetos com pós- graduação

Consultores da UNESCO:

Profa. Aurora Carapinha - Universidade de Évora - Portugal

Prof. Darko Pandakovic - Escola Politécnica de Milão

2. ESCOLA OFICINA DE SALVADOR completa 10 anos de atuação, com atividades práticas desenvolvidas na obra de restauração da Faculdade de Medicina, no Prédio da Biblioteca, com o apoio do Ministério da Saúde.

A EOS tem o apoio do Governo Espanhol, do MinC, do MEC, da SETRAS, SMEC e SEC, através de convênio firmado com a UFBA / FAPEX.

As atividades da EOS voltam-se para a inclusão social através da educação e da formação de mão-de-obra para a restauração e a construção civil, seguindo a metodologia do projeto Esculas Taller, desenvolvido pelo Governo Espanhol através da Agência Espanhola de Cooperação Internacional, onde se privilegia o "aprender a fazer fazendo".

Em setembro de 2006 iniciou-se o período formativo da V Turma, com a matrícula de 85 novos alunos e programa de treinamento previsto até agosto de 2008, com 3.872 horas/aulas.

No exercício de 2006 foi concluída a execução da Casa de Santos do Terreiro Ilê Maroíá Láji (ALAKÊTO), com o apoio da Fundação Cultural Palmares.

3.- Aquisição de 60 micros computadores através de recursos oriundos de emendas parlamentares, priorizando os laboratórios de Graduação, Biblioteca e Colegiados de Curso.

4.- Recuperação dos 03 Auditórios, incluindo mobiliário e aparelhos multimídia de projeção.

5.- Recuperação da estrutura e cobertura do módulo da Pós-Graduação (Mestrado e Doutorado).

6.- Início de construção da Cantina, recuperação das Áreas Externas e espaços de convivência.

7.- Recuperação e encadernação de acervo bibliográfico antigo - revistas - para a pesquisa histórica e de Ateliês.

FACULDADE DE CIÊNCIAS CONTÁBEIS

PRINCIPAIS ATIVIDADES DESENVOLVIDAS

CURSO DE GRADUAÇÃO

1º semestre/2006

- 538 alunos matriculados
- 55 novas vagas
- 2200 vagas solicitadas pelo Colegiado
- 2099 vagas oferecidas aos diversos cursos da UFBA
- 56 alunos formados

2º semestre/2006

- 573 alunos matriculados
- 55 novas vagas
- 2284 vagas solicitadas pelo Colegiado
- 2185 vagas oferecidas aos diversos cursos da UFBA
- 50 alunos formados

CURSO DE EXTENSÃO

- Mini Curso Balanced Scorecard X Supply Chaint
- Mini Curso Tqm
- Mini Curso Ativos Intangíveis
- Mini Curso Pregão Virtual
- Curso a Distância em Contabilidade de Custos - 2 Turmas
- Curso da Distância em Gestão de Custos
- Controladoria - Modalidade a Distância, Convênio Banco Brasil
- Gestão de Custos - Modalidade a Distância, Convênio Banco do Brasil
- Finanças/Banking - Modalidade a Distância, Convênio Banco do Brasil
- Projeto de Cooperação Técnica a Equipe de Erp Daprobeb, no Desenvolvimento do Módulo de Contabilidade da Sige, com a Customização do Plano de Contas Contábil e Automação dos Demonstrativos Contábeis Legais
- Ação Social e Cidadania: Educação Financeira-Orçamentária Familiar
- Painel - Tecnologia e Contabilidade
- Projeto de Ação Social - Declaração Irfp Isento
- Oficina Pedagógica

CURSO DE ESPECIALIZAÇÃO - LATU SENSU

- Especialização em Contabilidade Gerencial com Ênfase em Controladoria - Convênio SENAC Casa do Comércio
- Especialização em Auditoria Fisco Contábil 1ª turma
- Especialização em Contabilidade Pública 5ª turma
- Especialização em Auditoria Governamental 1ª turma
- Especialização em Contabilidade Gerencial (aberto)

CURSO DE PÓS - GRADUAÇÃO - STRITO SENSU

- Mestrado em Contabilidade - Aprovado CTC/CAPES Ofc.818/04/2006

QUADRO DE PESSOAL DA UNIDADE

Docente

- 19 Professores Efetivos
- 07 Professores Substituto

Técnico-Administrativos

- 9 Funcionários

DESTAQUE

Aprovação do Mestrado em Contabilidade - Aprovado CTC/CAPES Of.818/04/2006

Em função da mudança do perfil do corpo docente e da reorientação pedagógica do currículo do curso de graduação, novas linhas de pesquisas estão sendo desenvolvidas e implementadas no âmbito da Faculdade de Ciências Contábeis, destacando-se as seguintes:

- Balanced Scorecard
- Padrões Contábil-Gerenciais para as Micro e Pequenas Empresas
- Contabilidade e Orçamento Público à Luz da Lei de Responsabilidade Fiscal
- Controle de Gestão
- Modelo de Controladoria para Entidades Públicas e do Terceiro Setor
- Perícia Contábil
- Ensino a Distância na Contabilidade

Impende salientar que a consolidação dessas linhas de pesquisa é um dos pontos fundamentais para a criação das áreas de concentração do Curso de Mestrado em Controladoria que terá início em março/07, na Faculdade.

FACULDADE DE CIÊNCIAS ECONÔMICAS

ENCONTROS, CONFERÊNCIAS E SEMINÁRIOS

- Seminário Tecnologia e Desenvolvimento em Comemoração dos 60 anos da UFBA, com os Professores Lívio Andrade Wanderley, Paulo Antonio de Freitas Balanco e Wilson F. Menezes, no auditório Paf I - UFBA, em 28 de setembro de 2006.
- Conferência "Elementos para uma Avaliação do Mercado de Trabalho da RMS", com o Prof. Wilson F. Menezes, promovida pelo Conselho Regional de Economia (Corecon), seção Bahia, no Centro de Convenções, em comemoração pelo dia do Economista, em 11 de agosto de 2006.
- Conferência "Crescimento da China e às Relações Internacionais da Ásia", com o Profº Toshio Kobayachi, em 20 de abril de 2006. O Profº Kobayachi é o atual Presidente do Fórum Ibéria & América Latina (FIAL), tendo sido Presidente e Chairman do Banco de Tokyo S.A. no Brasil, Diretor e Conselheiro do The Bank of Tokyo no Japão, bem como atuou como Professor Visitante nas Universidades de Salamanca (Espanha) Autônoma de Guadalajara (México) e Internacional de Nigata (Japão).

Curso de Mestrado em Economia

- II Encontro de Economia Baiana, promovido pelo Curso de Mestrado em Economia, em parceria com a SEI e Desenbahia, realizado no Centro de Convenções, nos dias 14 e 15 de setembro de 2006, quando foram apresentados 25 artigos selecionados por comissões técnicas específicas das áreas de concentração.
- Conferência: "O legado da teoria keynesiana 70 anos depois da teoria geral - modelos keynesianos de inflação e deflação", com o Profº Thomas Palley (Economics for Democratic and Open Societies - EUA), em 27/06/2006.
- Palestra: "Ciclos de Crescimento Financeirizado no Brasil: uma macroeconomia de longo prazo",

com o Profº Antonio Ricardo Dantas Caffé, em 10/05/2006.

- Palestra: "Regulação Tarifária no Setor das Telecomunicações", com o Profº José Rogério Vargens Filho, em 5 de junho de 2006.

MINI-CURSO

- Teoria dos Jogos - Profº Paulo Amilton Maia Leite Filho (UFPb), entre os dias 4 e 6 de dezembro de 2006.

CURSO DE GRADUAÇÃO EM ECONOMIA

- Discussão do novo Currículo em Economia - a ser implantado em 2007-2008

PROJETOS DE PESQUISA

- Arranjos produtivos locais, Aglomerações e Sistemas produtivos - Profº Hamilton de Moura Ferreira Jr.
- Tecnologia, Qualidade e Competitividade - Profº Oswaldo Guerra.
- Pobreza, Distribuição de renda e Estrutura do mercado de trabalho da RMS - Profº Wilson F. Menezes.
- Globalização e desenvolvimento regional - Professores Lívio Andrade Wanderley e Paulo Balanco.
- Agricultura familiar - Profº Vitor de Athayde Couto.
- Competitividade e desenvolvimento rural - Profa. Gilca Garcia de Oliveira.
- Grupo de Estudos de Relações Intersetoriais (GERI) - Profº João Damásio.
- Aspectos Econômicos dos Modelos de Cobrança de Água pela Diluição dos Efluentes: A Bacia Hidrográfica do Rio Paraíba do Sul - Profº José Carrera-Fernandez.
- Núcleo de Estudos Conjunturais. O NEC é um grupo de estudo e uma atividade de extensão. É composto por professores, estudantes e técnicos da área econômica ligados, respectivamente, à Faculdade de Ciências Econômicas da Universidade Federal da Bahia (UFBA) e à Superintendência de Estudos Econômicos e Sociais da Secretaria de Planejamento do Estado da Bahia (SEI), dedicado a avaliar a situação conjuntural da economia baiana, brasileira e mundial. Atualmente o NEC é coordenado pela Profª. Celeste Maria Pedreira Philigret Baptista.

INTERCÂMBIOS E CONVÊNIOS

- Intercâmbio de estágio com a Escola Técnica de Lisboa (Portugal), permitindo a vinda da aluna Patrícia Vilardouro para realizar um estágio na Faculdade, a qual foi acompanhada pela Profª. Gilca Garcia de Oliveira.
- Convênio com a Universidade de Bordeaux, França, para um curso de Economia Internacional ministrado pela Profª. Elaine Norberto.

INTERVENÇÕES NO PRÉDIO DA FACULDADE

- Transformação da Sala de Multimídia (Biblioteca) em Laboratório de Informática para 15 alunos, além da disposição de 5 terminais de computador para consultas dos alunos.
- Instalação de 36 Estações de Estudo na Biblioteca da Faculdade.
- Transformação do antigo laboratório de informática, localizado no 5º andar, em duas salas para professores do Curso de Mestrado em Economia.
- Reforma e recuperação dos sanitários do 2º e do 4º andares.
- Pintura de 1500 m2 de corredores, paredes e tetos de salas de aula e de professores.
- Recuperação parcial da rede hidráulica da Faculdade.

AQUISIÇÕES ATRAVÉS DA PRO-REITORIA DE PLANEJAMENTO

- Vinte computadores thin clients de 266 MHz.
- Vinte monitores de 17" marca IBM.
- Cinco estações de trabalho Daten Intel Celerom 2400 MHz

- . Cinco monitores de 15", marca Samsung.
- . Estação de Trabalho, marca IBM.
- . Monitor de 17", marca IBM.
- . Quatro estações de trabalho marca IBM.
- . Quatro monitores de 17 " marca IBM.
- . Impressora laser HP 1320.

OUTRAS AQUISIÇÕES

- . Três estabilizadores de voltagem de 1 Kva.
- . Impressora HP Deskjet 5440.
- . Condicionador de ar Springer 12000 Btu.
- . Condicionador de ar portátil GRRE 12000 Btu.
- . Condicionador de ar Eletrolux AG 18 F, 18000 Btu.
- . Cem cadeiras M/Metalmax de prolip. para as salas de aula.
- .

. FACULDADE DE COMUNICAÇÃO

METAS DEFINIDAS PARA O ANO DE 2006

- . Fomentar do entrosamento entre a pós-graduação e graduação;
- . Realizar de ajuste curricular ao nível da graduação e implementar um monitoramento contínuo do ensino de graduação, levando-se em consideração as relações complexas entre ensino, sociedade e mercado de trabalho, visando tanto uma formação humanística, quanto uma capacitação adequada para inserção profissional;
- . Ampliar as parcerias com entidades e instituições do setor público e privado, assim como do terceiro setor (ONGs, OSIPs);
- . Desenvolver uma ágil e competente estrutura de serviços atendendo às expectativas do mercado (criação de cursos de especialização, aperfeiçoamento etc), bem como multiplicar sua capacidade de captação de fomentos junto às agências oficiais, fundações e órgãos congêneres;
- . Implementar ações no sentido de corroborar com o processo de inclusão digital, lançando mão de parcerias com setores externos à Universidade, que facilitem, igualmente, a inclusão no mundo acadêmico;
- . Aprofundar medidas voltadas para racionalização, flexibilização e qualificação dos recursos humanos e dos serviços da Faculdade.

AÇÕES IMPLEMENTADAS PARA CUMPRIMENTO DAS METAS E AVALIAÇÃO DAS NÃO IMPLEMENTADAS

- . Três novos cursos de especialização estão sendo realizados na Faculdade de Comunicação, por iniciativa de professores do Programa de Pós-Graduação em Comunicação e Cultura Contemporâneas;
- . A Faculdade de Comunicação é uma das parceiras da realização de 12 cursos para comunicadores organizados pela AMAB - Associação dos Magistrados da Bahia e o tribunal de Justiça da Bahia;
- . Cursos de formação de professores da rede estadual (Prole) em parceria com a Secretaria estadual de educação;

- Criação de monitoria caracterizada como Bolsa de Apoio Acadêmico. Em novembro, a Faculdade criou três bolsas destinadas a alunos da Facom e de outras unidades da UFBA para exercício de monitoria exercida em três turnos, no Laboratório de Acesso Livre (Informática), recentemente inaugurado. Elas foram ocupadas por um aluno de Química e dois de Produção Cultural;
- Implementação de trinta bolsas de estudos, em parceria com a ASSUFBA, para curso de línguas (Inglês e Espanhol), destinadas a alunos carentes da Faculdade;
- Estão sendo oferecidos gratuitamente cursos de línguas para os funcionários da FACOM (Português, Inglês e Espanhol) em contra partida do uso dos espaços físicos da Faculdade organizados pela ASSUFBA;
- Criação da Ouvidoria Universitária, com o objetivo de melhorar os serviços, corrigir erros, omissões, desvios ou abusos na prestação de serviços; prevenção e correção de atos e procedimentos incompatíveis com o direito à informação e à qualidade na prestação dos serviços; amparo aos direitos dos discentes, docentes e funcionários;
- Foram implementadas algumas ações oriundas de demandas dos laboratórios da Faculdade (LabMídia, LabSom, LabFoto), no entanto vários contatos foram feitos (PCU, Prodep, Fapex entre outros), mas, até então, somente algumas as parcerias foram concretizadas. Tivemos, durante o ano de 2006, atividade do LabSom com o Liceu de Artes e Ofícios, o LabVídeo com o IBAMA, INCRA, Instituto de Biologia da UFBA (Projeto Ciência & Arte e Magia) e o LabFoto com a Casa da Photographia por iniciativa dos próprios coordenadores desses laboratórios. Provavelmente, falte uma estrutura organizada da unidade para fomentar de uma maneira mais eficaz as ações de capacitação de recursos.

AÇÕES DESENVOLVIDAS NA MELHORIA DO ENSINO DE GRADUAÇÃO E DE PÓS-GRADUAÇÃO

- Ajuste escolar referente aos cursos de graduação de Jornalismo e de Produção Cultural conduzido pelo Colegiado de Graduação;
- Práticas de tirocínio docente exercidas por estudantes dos programas de Pós-Graduação em Comunicação e Cultura Contemporâneas e em Cultura e Sociedade;
- Participação de ONG's em disciplinas da graduação ao longo dos semestres 2006.1 (Cipó Interativa) e 2006.2 (Mídia Étnica);
- Criação e incremento de produtos laboratoriais: duas revistas foram criadas em 2006, a revista impressa LUPA e a KinoDigital: Revista Eletrônica de Cinema e Audiovisual. Houve também o incremento do Jornal Laboratório da Faculdade - Jornal da Facom - com oito edições por ano;
- Renovação de equipamentos dos diversos laboratórios (Televisão e Vídeo, Fotografia, Rádio, LabMídia, Jornalismo On-Line, Som);
- Criação do Laboratório de Informática de Livre Acesso com 18 computadores e de uma sala de oficina, equipada com 10 computadores;
- Parcerias realizadas pelos vários laboratórios com entidades governamentais e não-governamentais (Laboratório de TV e Vídeo, Som, Fotografia, MultiMídia);
- Diversos encontros ao longo do ano envolvendo alunos e professores de graduação e de pós-graduação (veja a lista mais abaixo);

Principais projetos de pesquisa

- Análise Filmica do Cinema Não-Ficcional - José Francisco Serafi
- As Redes e Serviços Telemáticos como Catalizadores da Cultura Científica e do Desenvolvimento - Maços Palácios

- . Cibercidades - Cidade e Novas Tecnologias da Comunicação - André Luiz Martins Lemos
- . Campo da telenovela e autoria: análise das telenovelas Renascer, rei do gado e Esperança - Maria Carmem Jacob de Souza
- . Comunicação e Democracia - Wilson da Silva Gomes
- . Cultura, Cinema, Identidade Cultural - Lindinalva Silva Oliveira Rubim
- . Equipamentos culturais de Salvador: públicos, políticas e mercados - Gisele Marchiori Nussbaumer
- . Forma do jornal: a construção do sentido da notícia na história da imprensa brasileira - Giovandro Marcus Ferreira
- . Gramáticas da Semelhança: do drama visual pictórico ao discurso visual na fotografia - José Benjamim Picado Souza e Silva
- . Gêneros e Modos de Endereçamento no Telejornalismo - Itania Maria Mota Gomes
- . Infra-estruturas Brasileiras de Informação e Comunicação - Othon Fernando Jambeiro Barbosa
- . Infra-Estruturas e Serviços de Informação e Comunicação no Brasil e Estados Unidos: Regulação, Acesso, Conteúdos e Tecnologias na Sociedade da Informação em Austin e Salvador - Sônia de Alencar Serra
- . Jornalismo Científico: o papel dos meios de comunicação de massa no estado da Bahia - Simone Terezinha Bortoliero
- . Mapeamento dos Guetos Musicais de Salvador - Fernando Conceição
- . Mídia e Cultura - Renato da Silveira
- . Mídia e Música Popular Massiva - Jeder Silveira Janotti Júnior
- . Polidez lingüística e aplicação do modelo da teoria das faces ao discurso publicitário direcionado para a terceira idade - Annamaria da Rocha Jatobá Palácios
- . Políticas Culturais - Antonio Albino Canelas Rubim

Projetos de Extensão de Caráter Permanente e Outras Ações de Extensão

| Projeto | Caráter | Coordenador |
|--|----------------|-----------------------|
| Curso: A Percepção Visual de Espaços Turísticos e a Fotografia | Eventual | Jose Carlos Mamede |
| Debate sobre Projeto Editorial do Jornal Laboratório | Eventual | Fernando Conceição |
| FACOMSOM | Permanente | Jeder Janotti Jr. |
| Festival Integrado de Cinema Universitário | Eventual | Simone Bortoliero |
| Gestão Cultural: Um Tema em Discussão | Eventual | Jose Umbelino Brasil |
| I Ciclo de Palestras sobre Antropologia e Fotografia | Permanente | Jose Carlos Mamede |
| ICongresso Anual da Associação Brasileira de Pesquisadores em Comunicação e Política (*) | Permanente | Wilson da Silva Gomes |
| I Curso de Fotografia DiQital Básica | Permanente | Jose Carlos Mamede |
| 11 Curso de Fotografia Digital Básica | Permanente | Jose Carlos Mamede |
| 11 Encontro Baiano de Jornalismo | Permanente | Giovandro M. Ferreira |
| 11 ENECUL T (*) | Permanente | Antonio Albino Rubim |
| 11 Seminário da Assessoria de Comunicação | Permanente | Giovandro M. Ferreira |
| 11I Curso de Fotografia Digital Básica | Permanente | Jose Carlos Mamede |
| IV Curso de Fotografia Digital Basica | Permanente | Jose Carlos Mamede |
| Mostra de Cordel - Mostra Cultural de Feira de Cordel | Eventual | Jose UmbeUno Brasil |
| Oficina Cinema e Televisão "Geração Bit - Imagens da Canção - Oficina de Videoclipes" | Eventual | Maria Carmem Jacob |
| Palestra: "Com a Palavra, o Fotógrafo" | Permanente | Jose Carlos Mamede |
| PETCOM - Formas e Figuras do Discurso | Permanente | Jose Benjamim Picado |
| Pílulas de Conhecimento - Palestra: "A Cobertura Jornalística da Copa do Mundo". | Permanente | Jeder Janotti Jr. |
| Produção em Perspectiva: "10 Anos de Curso de Produção em Comunicação e Cultura" | Eventual | Jose Umbelino Brasil |
| Projeto Artístico Cultural: "Viagem a Abrolhos" | Eventual | Fernando Conceição |
| Projeto Artístico Cultural: "Baiano Tem é Arte" | Eventual | Jose Umbelino Brasil |
| Projeto - Revista Laboratório Lupa | Permanente | Graciela Natansohn |
| Retalhos de Passos | Eventual | Jose Umbelino Brasil |

| | | |
|---|------------|-----------------------|
| Seminário da XXXIII Jornada Internacional de Cinema sobre Memória e Preservação Audiovisual na América Latina | Permanente | Guido André S. Araújo |
| Seminário de Assessoria de Comunicação | Permanente | Gioandro M. Ferreira |
| Teatro de Idéias: "Pensamento e Cultura" | Eventual | Mondar Valverde |
| Técnicas de Arranjo para Violão Solo em Estilos Brasileiros | Eventual | Luis Cláudio Nunes |
| V Curso de Fotografia Digital Básica | Permanente | Jose Carlos Mamede |
| Viagem de Intercâmbio a Aracaju | Eventual | Fernando Conceição |
| XII Semana de Comunicação da FACOM | Permanente | Gioandro M. Ferreira |
| XIV Semana de Cultura e Comunicação da FACOM | Permanente | Mauricio N. Tavares |
| XXVIII ENECOM - Encontro Nacional de Estudantes de Comunicação (*) | Eventual | Gioandro M. Ferreira |

Fonte: Faculdade de Comunicação da UFBA

(*) Eventos relevantes realizados pela Unidade

INTERCÂMBIOS DE NATUREZA ACADÊMICA

A) Internacionais

- Universidades de Aveiro (Portugal)
- Universidade do Quebec
- McGill (Canadá)
- Austin (EUA)

(*Convênios pontuais*):

- Espanha e Argentina (Grupo de Estudos de Jornalismo On-Line)
- França (Centro de Estudos de Cibercultura)

B) Nacionais

- Mestrado em Cultura e Turismo da Universidade Estadual de Santa Cruz (Ilhéus)
- Liceu de Artes e Ofícios da Bahia
- Associação de Prostitutas da Bahia
- IBAMA
- INCRA
- Projeto Ciência, Arte & Magia do Instituto de Biologia da UFBA
- Cipó Interativa
- Mídia Étnica
- Instituto Via magia
- TV UFBA

CONVÊNIOS, COOPERAÇÕES E PARCERIAS DE QUE PARTICIPE A UNIDADE

- . Atividades com ONG's: foram ministradas disciplinas para a graduação em parceria com duas Ong's, Cipó (2006.1 e 2006.2) e Mídia Étnica (2006.2). A Facom foi parceira do Instituto Via Magia na realização do VII Mercado Cultural;
- . A Faculdade de Comunicação é uma das parceiras na realização de 12 cursos para comunicadores organizados pela AMAB - Associação dos Magistrados da Bahia e o Tribunal de Justiça da Bahia;
- . Cursos de formação de professores da rede estadual (Prole) em parceria com a Secretaria Estadual de Educação;
- . Cursos de pequena duração (aperfeiçoamento...) tem sido realizado pelo Laboratório de Fotografia sobretudo, mas é uma atividade pouca explorada na unidade (cursos de verão etc);
- . Estão em processo de negociação com a Secretaria Municipal de Educação, através de sua Universidade Aberta, cursos para professores da rede municipal no âmbito da Educomunicação ou Educação pela Comunicação;
- . A Faculdade precisa sistematizar com mais eficiência as atividades de extensão promovidas em seu espaço físico ou que sejam oferecidas com o seu aval. Atualmente, temos o cadastramento, sobretudo daquelas atividades de extensão e parcerias que são encaminhadas e divulgadas pelo NICOM.

PERSPECTIVAS PARA O EXERCÍCIO DE 2007

- . Implementação de DINTER com parceiros da região Norte, dentro do projeto "Acelere Amazonas" fomentado pelo MEC;
- . Criação de novos cursos de especialização e de aperfeiçoamento (presencial e à distância) atendendo uma demanda local e nacional;
- . Ampliação das atividades de extensão, ensino e pesquisa com parceiros nacionais e internacionais;
- . Análise da proposta de criação do curso em cinema, vídeo e novas tecnologias e sua possível implantação;
- . Ampliação das instalações físicas da Faculdade para melhor abrigar as atividades de graduação e de pós-graduação;
- . Aumento do número de professores do corpo docente da Faculdade para cobrir as atuais atividades e as em perspectivas;
- . Aumento de número de bolsistas e monitores para suprir determinadas necessidades laboratoriais e de alunos que têm dificuldades em dar andamento ao curso por dificuldades, sobretudo, financeiras;
- . Modernizar os equipamentos laboratoriais e ampliar suas atividades tendo em vista as novas demandas ao nível da extensão, ensino e pesquisa;
- . Suscitar ações de qualificação do quadro técnico-administrativo da Faculdade;
- . Institucionalizar convênio com a TV UFBA para um maior entrosamento com a FACOM, almejando atividades em comum de produção e em especial de veiculação de programas produzidos pelo Laboratório de TV e Vídeo da Faculdade;
- . Incentivar a UFBA na implementação de uma política de manutenção dos equipamentos laboratoriais garantindo assim o uso mais prolongado nas atividades da Unidade de tais equipamentos.

FACULDADE DE DIREITO

PÓS-GRADUAÇÃO

O Programa de Pós trabalha com duas lógicas de expansão, uma quantitativa e outra qualitativa. Desta forma, para realizar esta última meta foram revistas às linhas de pesquisa, estimulada a criação de Grupos de Pesquisa, (de 2 grupos iniciais, houve uma ampliação para 4 grupos). Foram também criados novos projetos, admitindo-se apenas como orientadores docentes que tenham projeto próprio ou em parceria com outro docente. Hoje, há 6 projetos em Curso, envolvendo 14 docentes e a totalidade dos discentes matriculados em disciplinas.

Com vistas a ajustar-se às exigências da CAPES, buscou-se e obteve-se a ampliação do número de professores em regime de quarenta horas (hoje, 85% do total de docentes do corpo permanente têm regime de 40 horas, ou DE).

No ensino de pós-graduação, a Fundação Faculdade de Direito, na qualidade de fundação de apoio, tem gerenciado 9 cursos de especialização. No momento, está sendo elaborada a nova regulamentação dos cursos *lato sensu* e há a proposta de criação de uma Coordenação específica de Pós-Graduação dentro do Programa de Pós-Graduação. Alguns destes cursos têm sido realizados em convênio com organizações governamentais, a exemplo do Curso de Especialização em Direito do Trabalho, em convênio com o Tribunal Regional do Trabalho. São hoje 654 alunos matriculados nos diversos cursos.

Está em andamento o projeto de implantação do Memorial do 1º Curso de Ciências Jurídicas da Bahia, em parceria com o Instituto de Ciência da Informação e apoio do Ministério da Cultura, FAPESB e Fundação Faculdade de Direito da Bahia.

DEFESA DE DISSERTAÇÃO - 2006

| Título | Autor | Profes. Banca Examinadora |
|--|----------------------------------|---|
| A TEORIA DOS ATOS PRÓPRIOS: Esboço de uma Teoria do Comportamento Contraditório Aplicada ao Direito. | Wagner Mota Alves de Souza | Dr. Wasghington Luiz da Trindade (orientador) Dr. Nelson Mannrich - USP/Ba Dr. Rodolfo Pamplona Filho |
| AÇÕES AFIRMATIVAS: Aplicação às Políticas de Saúde para a População Negra. | Lívia Maria e Sant'ana | Dr. Edvaldo Brito (orientador) Dr. Heron Santana Dra. Maria Ligia C. Mathias |
| DIMENSÃO COLETIVA DA MORADIA: uma proposta dogmática visando à efetividade de suas políticas públicas. | Soraya Santos Lopes | Dr. Edvaldo Brito (orientador) Dr. Marília Muricy Dra. Maria Ligia C. Mathias |
| AUMENTOS ABUSIVOS DAS MENSALIDADES DOS PLANOS DE SAÚDE: transgressão à boa fé e à função social do contrato. | Joseane Suzart Lopes da Silva | Dra. Mônica Neves Aguiar da Silva (orientadora) Dr. Edvaldo Brito Dra. Maria Ligia C. Mathias |
| O EXERCÍCIO ABUSIVO DO DIREITO À INTIMIDADE PELO EMPREGADO NO CASO DE REVISTA PESSOAL. | Antonio Carlos Paula de Oliveira | DR. Jonhson Meira (orientador) Dr. Rodolfo Pamplona Filho Dr. Nelson Mannrich |
| EFEITO REFLEXO CONSTITUCIONAL: estudo de caso sobre a racionalidade e o sistema jurídico na pós-modernidade. | Jose Amando Júnior | Dr. Saulo Casali (Orientador) Dr. Paulo Pimenta Dr. Germano Schwartz |
| Repensando o Princípio da Proteção na Contemporaneidade. | Murilo Carvalho Sampaio Oliveira | Dr. Luiz de P. Pedreira (orientador) Dr. Rodolfo Pamplona Filho Dra. Aldacy Rachid Coutinho |
| As Normas de Aplicação Imediata no Direito Internacional Privado Brasileiro. | Carlos Martheo C. Guanaes Gomes | Dr. Saulo Casali Bahia (Orientador) Dr. Rodolfo Pamplona Filho Dr. Julio Rocha |

| | | |
|---|-------------------------------|---|
| Entre o Nilismo e a Utopia: a busca pela dignidade da política em um diálogo com as idéias de Hannah Arendt. | Ludmyla Franca | Dr. Saulo Casali Bahia (Orientador) Dr. Rodolfo Pamplona Filho Dr. José Joaquim Calmon Passos |
| Os Direitos Morais do Autor: repersonalizando o direito autoral. | Rodrigo Moraes | Dr. Edivaldo M. Boaventura (Orientador) Dr. Rodolfo Pamplona Filho Dr. José Joaquim Calmon Passos |
| Natureza Jurídica da Decisão Lastreada No Art. 273, & 6º, do CPC: antecipação dos efeitos da tutela jurídica ou resolução parcial do mérito ? | Antonio Adonias Aguiar Bastos | Dr. Rodolfo Pamplona Filho (Orientador) Dr. José Joaquim Calmon Passos Dr. Edilton Meireles de Oliveira |

Fonte: FDUFBA

GRADUAÇÃO

A Faculdade de Direito da UFBA, consciente da função política e cidadã do profissional que educa, busca ajustar o perfil dos cursos de graduação e pós-graduação para formar bacharéis em direito capazes de construir novos paradigmas para solução dos conflitos surgidos a partir das novas demandas da sociedade e lidar com as novas formas de subjetividade jurídica. Foram apresentados 156 estudos monográficos em 2006.

Este princípio obriga à constante revisão de estratégias e metodologia para sua efetivação.

No que tange à dimensão organização institucional e pedagógica, a Faculdade, através do Colegiado de Curso de Graduação, concluiu o novo projeto pedagógico, assim como a reforma curricular com vistas a cumprir as orientações da Resolução 09, de dezembro de 2004, do CNE, na esteira da Portaria 1886 /94. Tal normativa introduziu exigências que impuseram alterações no modelo de curso vigente, quer no que toca à estrutura curricular, quer no que se refere à estratégia metodológica.

Sensível a este desafio, o Curso de Direito da Universidade Federal da Bahia está propondo uma reforma curricular na qual foram tomados, como fundamentos pedagógicos, o ensino interdisciplinar e a exploração de atividades que propiciem o desenvolvimento de habilidades julgadas essenciais ao exercício das carreiras jurídicas. Considerou-se, também importante, a flexibilização curricular pela abertura de espaços para opção pelos discentes e pela ampliação de estratégias pedagógicas para além da sala de aula.

Merecem destaques os seguintes aspectos:

- inserção das disciplinas de conteúdo não jurídico de acordo com a determinação da Portaria 09/04;
- extinção da obrigatoriedade de escolha das áreas de habilitação específica, conforme o projeto vigente, dando-se oportunidade para que os alunos construam, mais livremente, seu projeto de Curso;
- destaque à monografia como trabalho de conclusão de curso, que passa, inclusive, a merecer dois semestres para sua elaboração;
- inclusão de novas matérias obrigatórias, de modo a incluir algumas antes havidas como optativas, dentre as quais "Direito Ambiental" e "Direito Sindical e Coletivo do Trabalho";
- redução no número de disciplinas nos dois últimos semestres do curso, para permitir que o aluno possa dedicar-se com mais afinco à elaboração da monografia. Por isso mesmo, nesses semestres, é possível dar-lhe a oportunidade de escolher até duas disciplinas não jurídicas consideradas relevantes para a elaboração desse trabalho.
- ajustamento de Prática Jurídica às novas orientações da Resolução 09/04, no sentido de inseri-la como atividade sempre articulada ao Núcleo de Prática Jurídica.

EXTENSÃO

| EVENTOS REALIZADOS NA FACULDADE DE DIREITO DA UFBA - 2006 | |
|---|---|
| ASSUNTO | ORGANIZAÇÃO |
| SEMINÁRIOS | |
| I Seminário de Meio Ambiente e Capacitação | Assembléia Legislativa da Bahia |
| II Seminário Brasil-Estados Unidos | Programa de Pós-Graduação Direito |
| Seminário - A Constitucionalização do Direito | Comissão formatura Direito 2006.1 |
| Seminário Internacional de Direito Tributário | Departamento Direito Público |
| Seminário Tendências do Direito Norte-Americano | FDUFBA |
| Seminário de Temas Atuais de Direito Tributário | FDUFBA |
| Seminário UFBA 60 anos | UFBA |
| Seminário Ética e Direito Animal em debate | FDUBA |
| Seminário Direito Penal | Patronato de Presos e Egressos do Estado da Bahia |
| Seminário Novas Leis penais | Comissão Formatura 2006.2 |
| Seminário Raul Chaves | Centro Acadêmico Ruy Barbosa |
| Seminário Discussões Jurídicas e Sociológicas sobre a região da Bacia do Rio do Cobre/Parque São Bartolomeu | FDUFBA |
| AULAS | |
| Aula Inaugural do curso de Ciências Criminais | Fundação faculdade de Direito |
| PRÊMIOS E DATAS COMEMORATIVAS | |
| II prêmio Rodolfo Pamplona Filho | Instituto de Estudos Jurídicos |
| 40º Aniversário do Código Tributário Nacional | FDUFBA |
| Dia da Consciência Negra | Centro Acadêmico Ruy Barbosa |
| DEBATES | |
| Debate candidatos a Coordenação do Colegiado de Graduação | FDUFBA |
| Debate candidatos a Reitor da UFBA | APUB |
| LANÇAMENTOS | |
| Relançamento do Projeto do Código Civil - Prof Orlando Gomes | Programa de Pós-Graduação Direito |
| Lançamento livro professor Augusto Aras - Fidelidade Partidária | Lúmen Júris Editora |
| Lançamento do Programa Jovem Aprendiz | Petrobrás |
| PROVAS E CONCURSOS | |
| Concurso p/ provimento de Cargos de Procurador do Trabalho | Procuradoria Regional do Trabalho |
| Concurso Público Tribunal Regional do Trabalho da 5ª Região | Justiça do Trabalho |

| | |
|--|---|
| VIII Concurso para seleção de novos estagiários | Patronato de Presos e Egressos do Estado da Bahia |
| Concurso Público da Companhia Docas do Estado da Bahia | SUPAC |
| Processo seletivo para estagiários | Justiça do Trabalho |
| Exame nacional do ensino Médio | SUPAC |
| Seleção de Estagiários Curso de Direito | Procuradoria regional do trabalho 5ª Região |
| Provas XII concurso p/ Juiz Federal Substituto | Justiça Federal |
| ENCONTROS | ORGANIZAÇÃO |
| Semana de Altos Estudos da justiça Federal | Justiça Federal da Bahia |
| Oficina de Capacitação em Saneamento | Assembléia Legislativa da Bahia |
| Jornada de Direito Processual Civil | OAB |
| XXIX ENEBD | Instituto de Ciências da Informação |
| IV Congresso Internacional de Direito Ambiental e Bioética | UNICEUB - APRODAB - UFBA - Republique Française |
| Semana de Direito, Gênero e Cultura | Grupo de Estudos sobre Gênero Luiza Mahin |
| I Encontro de Educação Transdisciplinar | UFBA |
| 10 anos do Fórum Comunitário de Combate a Violência | Fórum Comunitário de Combate a Violência |
| I Conferencia Municipal de Educação | Secretaria Municipal de educação e Cultura |
| DIVERSOS | |
| Semana do calouro | Centro Acadêmico Ruy Barbosa |
| Assembléia Geral dos estudantes da UFBA | Centro Acadêmico Ruy Barbosa |
| Assembléia Geral dos estudantes da UFBA | Centro Acadêmico Ruy Barbosa |
| Reunião | Defensoria Pública |
| Júri Simulado | FDUFBA |
| Recepção de Calouros | SAJU |
| Atividade de capacitação do SAJU | SAJU |
| Assembléia Estudantil | Centro Acadêmico Ruy Barbosa |

Fonte: FDUFBA

BIBLIOTECA

A Biblioteca teve um total de 1.251 (um mil e duzentos e cinquenta e um) usuários inscritos, entre professores, alunos de pós-graduação, alunos de graduação e funcionários; com uma frequência 16.855 (dezesseis mil oitocentos e cinquenta e cinco) de usuários durante o ano.

Livros / Teses/ Folhetos

Possui em acervo 42.486 exemplares registrados, sendo distribuída entre 7 (sete) seções: Referência, Obras Raras, Circulante, Periódicos, Mestrado, Coleção Nelson Sampaio e Coleção Machado Neto. A aquisição de livros novos foi realizada por compra através da biblioteca Central, doação da Fundação Faculdade de Direito da Bahia e do convênio que existe entre a Faculdade de Direito e o livreiro que ocupa o espaço da mesma, através do CARB (Centro Acadêmico Rui Barbosa).

Seção Circulante

A automação desta Seção está quase concluída, à medida que os livros vão chegando estão sendo colocados na Base e colocados o código de barra; para o funcionamento do empréstimo on-line.

O acervo foi organizado e atualizado durante o ano, juntamente com o catálogo da Biblioteca; inclusive todo o material comprado pela Biblioteca Central foi lançado no Pergamum. Semestralmente informamos todas as publicações incorporadas ao acervo de todas as seções através de um Boletim Bibliográfico.

O movimento durante o ano foi intenso, atendendo 5.493(cinco mil e quatrocentos e noventa e três) consultas e 16.855(dezesseis mil oitocentos e cinquenta e cinco) empréstimos a domicílio.

Seção Mestrado

A Seção se encontra agora no mesmo espaço físico da Biblioteca Teixeira de Freitas e todo o material preparado já está lançado no computador, para pesquisa on-line.

Seção de Referência

Esta Seção continua em fase de reorganização. Paralelamente seleção, catalogação e classificação.

Seção de Obras Raras

A Seção já está organizada.

Coleção Profº Nelson Sampaio

Esta seção possui um total de 9.550(nove mil quinhentos e cinquenta) exemplares de livros e 252(duzentos e cinquenta e dois) títulos de periódicos. Os periódicos já se encontram informatizados e os livros ainda estão sendo lançados. Esta seção é só para consulta, e o acervo já se encontra na Biblioteca Teixeira de Freitas.

Coleção Machado Neto

Nesta seção os livros estão sendo lançados na Base gradativamente, apesar de estarmos com um projeto para terminarmos as 2 coleções especiais o mais rápido possível.

Periódicos

Contamos com 477(quatrocentos e setenta e sete) títulos de periódicos, sendo que 291(duzentos e noventa e um) nacionais e 186(cento e oitenta e seis) estrangeiros. Apenas 181(cento e oitenta e um) títulos deste total continuam a chegar correntemente.

Os periódicos estão organizados em ordem alfabética de título. A Seção está informatizada. Os periódicos novos estão sendo lançados no computador, onde a recuperação é feita pelo título, sabendo-se da existência dos fascículos através do Access.

FACULDADE DE EDUCAÇÃO

1. Metas definidas para o ano de 2006

- . Consolidar grupos de pesquisas da FACED.
- . Intensificar a melhoria na coleta de dados para avaliação do Programa de Pós Graduação em Educação.
- . Intensificar a cooperação internacional.
- . Concluir o processo de projeto de Mestrado Interinstitucional em Educação com a UESC.
- . Reestruturar a Revista da FACED, dando-lhe um caráter mais institucional.
- . Melhoria na infra-estrutura de tecnologia da informação e comunicação da FACED.
- . Melhoria das condições de trabalho dos docentes e servidores da FACED.
- . Melhoria das instalações do centro de Educação Física e Esportes.
- . Revisão do Plano Diretor da FACED.
- . Garantir a acessibilidade aos portadores de necessidades especiais.
- . Consolidar os programas de formação de professores em serviço através do curso de licenciatura em pedagogia, nos municípios de Irecê e Salvador.

2. Ações implementadas para cumprimento das metas e avaliação das não-implementadas

A FACED possui hoje, 16 grupos de pesquisas registrados no CNPq. Foram desenvolvidos esforços administrativos para aperfeiçoar a coleta de dados para avaliação do Programa de Pós Graduação em Educação, incluindo a reestruturação geral da página da FACED na internet, tendo sido migrado do sistema antigo para o sistema Zope, sob a coordenação do CPD, fazendo com isso uma maior integração com o Banco de Teses e Dissertações.

Foi aprovado o projeto de Mestrado Interinstitucional em Educação com a UESC, que terá início no ano de 2007.

Intensificada a cooperação internacional

A Revista da FACED está mais institucionalizada, com uma comissão editorial representativa de todos os departamentos e pós-graduação, tendo sido apresentado projeto ao CNPq (não aprovado), passando a mesma para o formato de arquivos abertos, estando totalmente disponível na internet.

Em função da limitação de recursos, não conseguimos melhorar significativamente a infra-estrutura de tecnologia da informação e comunicação nem as condições de trabalho dos docentes e servidores da FACED. Também foram poucos os investimentos nas instalações do Centro de Educação Física e Esportes, em Ondina. Não conseguimos nenhum avanço na busca da acessibilidade aos portadores de necessidades especiais, o que está se constituindo em uma ilegalidade, em função das determinações legais do país.

Demos início às discussões sobre o Plano Diretor da FACED, tendo como resultado imediato a implantação de mais uma sala multi-uso no primeiro andar na Unidade.

Estamos em processo de reconhecimento e ampliação dos programas de formação de professores em serviço através dos cursos de licenciatura em pedagogia, nos municípios de Irecê e Salvador.

3. Ações desenvolvidas na melhoria do ensino de graduação e de pós-graduação

- . Implantação de mais um laboratório de informática com 30 computadores, dual-boot (Linux e Windows) para a pesquisa e o ensino de graduação e pós-graduação, com recursos do Projeto *Laboratório de Processos Psicossociais e de Gestão de Instituições Educacionais*, com apoio da FAPESB.
- . Consolidação da Rádio Faced Web, como parte do projeto de Pesquisa *Do MEB a Web: o rádio na educação*, Transmissão de diversos eventos, reuniões da congregação, aulas de

graduação e pós-graduação e apresentações de mestrado e doutorado, ao longo do ano. [<http://www.radio.faced.ufba.br>].

- A Biblioteca Anísio Teixeira implantou em maio, o serviço de empréstimo on-line. Como parte do edital de licitação para a implantação da livraria LDM na FACED foram incorporados ao acervo 59 títulos e 117 exemplares. Através de recursos federais, recebeu 59 títulos e 164 exemplares, além de 172 títulos e 315 exemplares de doação. Disponibilizou, na Biblioteca Digital de Teses e Dissertações (BDTD), 60 títulos, e está em primeiro lugar no *ranking* das bibliotecas da UFBA que mais disponibilizou esse material. A Base de Dados de Monografias, mantida pela Biblioteca, vem contribuindo significativamente para os estudantes da Unidade e de outras instituições de ensino. Implantou 10 terminais de acesso à rede na Biblioteca para consultas bibliográficas e desenvolvimento de trabalhos acadêmicos.

4. Destaques em relação ao ensino de graduação e de pós-graduação

- O Programa de Pós-Graduação em Educação registrou a apresentação pública de 23 teses e 26 dissertações.
- Apresentação de monografias do Curso de Pedagogia: 46 concluintes de 2006.1 de 17 a 24/07/2006 e 50 concluintes 2006.2, 19 a 22 de dezembro.
- Concurso Público para Docentes para os Departamentos I, II e Educação Física, com 10, 10 e 02 inscritos, respectivamente. Ingresso de quatro novos professores no quadro da FACED.
- Curso de Especialização em Educação Ambiental. Iniciado em 1999, está em andamento a 3ª turma, iniciada em ago/06 até set/07 e carga horária de 405 h. Foram selecionados 40, matriculados 36, e 28 alunos estão cursando.
- Curso de Especialização em Psicopedagogia. Iniciado em 1993, encontra-se em andamento a 6ª turma, a ser finalizada em dezembro/2006 com 18 concluintes. A duração do curso foi de 15 meses, com carga horária de 750 h.
- Projeto Salvador: Licenciatura em Pedagogia/Séries Iniciais para professores em exercício do Município de Salvador. Encontra-se com a 1ª turma em andamento com 96 professores e conclusão em ago/07.
- Projeto Irecê: Licenciatura em Pedagogia/Séries Iniciais para professores em exercício do Município de Irecê. Encontra-se no 3º ano de execução. Desenvolvimento das atividades curriculares temáticas dos Ciclos Cinco (2006.1) e Seis (2006.2)

5. Principais projetos de pesquisa

- 30 anos do DEF/CEFE
- A presença dos três pilares fundamentais da psicologia genética: Piaget, Vygotsky, Wallon - na produção de Teses Dissertações do Programa de Pós-Graduação em Educação da UFBA no alvorecer do século XXI
- As escolas de fábrica na Bahia
- Avaliação, Informação e Formação
- Currículo e Espaços Multirreferenciais de Aprendizagem e Gestão do Conhecimento do Nordeste Brasileiro
- Desenvolvendo a Consciência Corporal
- Dito e Feito: conhecimento e educação pré-escolar
- Do Provão aos Sinaes: um estudo da avaliação do ensino superior no Brasil
- Educação e Saúde
- Educação, Mídias e Software Livre
- GERES - Estudo Longitudinal de Desempenho de Alunos no Ensino Fundamental
- Inclusão Digital: articulação dos nós da rede
- Lazer Cidadão
- Memória dos grandes mestres da Bahia
- Memórias do Futebol na Bahia
- Memórias do Remo na Bahia
- Mutirão Círculos de Esporte e Lazer
- O Papel do Jogo Simbólico para o Desenvolvimento e Aprendizagem da Criança Cega
- O trabalho na obra de Anísio Teixeira
- Observatório da Juventude e Mídia Esportiva
- Políticas Públicas Brasileiras em Educação, Tecnologia da Informação e Comunicação
- Projeto Famílias Educógenas: como as famílias pobres criam ambientes mais favoráveis ao sucesso escolar.
- Psicologia e Formação Continuada de Professores-alfabetizadores

- . Rede Interativa de Pesquisa e Pós-Graduação em Conhecimento e Sociedade
- . Salvador Lê
- . Tabuleiros Digitais

6. Projetos de extensão de caráter permanente e outras ações de extensão

- . Programa de Alfabetização Solidária (PAS), parceria com a ALFASOL e a SEC de Maragogipe. Desenvolvimento do módulo XX, com 13 turmas, finalizado em outubro, encaminhando à rede pública de ensino, 280 alfabetizados.
- . Curso de Extensão: Capacitação de Animadores Socioculturais em Lazer Lúdico Educativo. Atendeu 28 alunos de novembro/2005 a agosto/2006. Realização: FACED/ SESC-BA, com carga horária de 248 h.

• Eventos relevantes realizados pela Unidade

- . Ciclo de Palestras - Narrativas e Memórias. Promoção Projeto Salvador, de 14 a 17/03/2006 - Psicologia e Educação, de 07 a 11/03/2006.
- . Solenidade de entrega do Título de Professor Emérito ao Professor Edivaldo Machado Boaventura, realizada no dia 15 de maio, às 20h, na Reitoria da UFBA.
- . Conferência "Currículo, Cultura, Etnicidade e Políticas para Formação do Educador " com o Professor William Pinar, da University of British Columbia Vancouver - Canadá, no dia 06/03/2006. Promoção: Grupo de Pesquisa Colaborativa FORMACCE - SINPRO
- . III Semana Interativa Unificada da FACED, de 06 a 11/03/2006. Promoção: Diretórios Acadêmicos de Ciências Naturais, Educação Física e Pedagogia.
- . Ciclo de palestras "Diversidades Culturais: comunidades autóctones da África e Brasil". 09/03/2006. Promoção: Diretório Acadêmico de Ciências Naturais.
- . Curso "Brincar de aprender ou aprender brincando? O jogo no jogo da aprendizagem", nos dias 11 e 12/03/2006. Coordenado pela Comissão de Formatura em Educação Física (2006.1) com o apoio do Grupo Corpo.
- . Palestra "Acessibilidade de comunicação para os surdos", no dia 28/03/2006. Promoção: Programa de Pós-graduação em Educação (PPGE).
- . II Colóquio sobre Educação Inclusiva: escolarização e diversidade, de 30/03 a 1º/04/2006. Promoção: Grupo de Pesquisa em Educação Inclusiva e Necessidades Educacionais Especiais e o PPGE. Conferência de abertura por Bernard Charlot, da Universidade Paris VIII e consultor da UNESCO no Brasil. Apoio do Sindicato dos Estabelecimentos Particulares de Ensino do Estado da Bahia (SINEPE-BA) e da Pró-reitoria de Pesquisa e Pós-graduação/UFBA.
- . Fórum Baiano de Educação Infantil sobre o tema "Educação Infantil: Os dilemas continuam. O que estamos fazendo?". 17/04/2006.
- . II Colóquio sobre a Formação de Educadores - Resignificar a profissão docente, de 15 a 17/05/2006. Parceria da FACED/PPGE/UFBA, Faculdades Jorge Amado e Faculdade Visconde de Cairu.
- . Ciclo de palestras Diversidades Culturais: Comunidades Indígenas no Brasil, de 23 a 25/05/2006. Promoção: Diretório Acadêmico de Ciências Naturais, com apoio do Colegiado de Ciências Naturais, PPGE, Núcleo de Filosofia, Linguagem e Práxis Pedagógicas.
- . Encontro Conexões de saberes - diálogo entre a universidade e as comunidades populares, no dia 24/05/2006. Mesa-redonda sobre o tema raça e gênero, e lançamento de livro dos grupos temáticos e patrocinado pelo Observatório de Favelas - RJ, Secretaria de Educação Continuada, Alfabetização e Diversificada (SECAD)/MEC.
- . Conferência "Mitohermenêutica, Imaginário e Educação" com Marcos Ferreira Santos (USP), no dia 25/05/2006.
- . Palestra Escrita e Literatura Brasileira, com Marisa Lajolo (UNICAMP), no dia 10/06/2006 e lançamento do vídeo "História de Leitura do Romance Brasileiro - Conversa com Marisa Lajolo", de Menandro Ramos e Mary Arapiraca. Promoção: Projeto Salvador da Faculdade de Educação.
- . I Semana Marx da FACED/UFBA, no dia 27/06 a 02/07/2006.
- . Seminário "As Representações Sociais e a Pesquisa Qualitativa", no dia 13/07/2006. Promoção: FACED/PPGE/FORMACCE e UNEB - Grupo de Representações Sociais, Imaginário e Educação Contemporânea - Campus VII.
- . XXIX Encontro Nacional de Estudantes de Biblioteconomia, Documentação, Ciência e Gestão da Informação. Tema "Produção e Disseminação do Conhecimento Científico no Contexto Discentes: desafios e perspectivas", no dia 23 a 29/07/2006.
- . Aula inaugural do PPGE com Ubiratan Castro (Fundação Palmares). Tema: Políticas Afirmativas Étno-raciais: ressonâncias educacionais. 16/08/2006.

- II Semana Marx da Faced. Tema “Marx e a Educação: um clássico dramaticamente atual”, de 04 a 08/08/2006. Promoção: Grupo LEPEL, Departamento de Educação Física, Disciplina da Pós-Graduação – EDC 723, Disciplina da Graduação – EDC ACC 456.
 - II Curso Intensivo e Seminário Interativo de Educação Física, de 11 a 13/08/2006. Promoção: Grupo LEPEL e Rede de Grupos na UFPE, UFS, UFS, UEFS, UCSal, Disciplina: Ginástica Escolar e Metodologia do Ensino e da Pesquisa: uma abordagem materialista histórica e dialética.
 - IV Encontro de Educação e Ludicidade (ENELUD). Tema “Educação, Ludicidade e Desenvolvimento Humano”, de 21 a 23/08/2006. Promoção: grupo de Estudos e Pesquisas em Educação e Ludicidade (GEPEL)
 - Seminário Interno de Pesquisa da Faced. Tema: “Pesquisa e Formação Docente na Faced”, nos dias 26 e 27/08/2006. Inscritos 38 trabalhos entre a Pós-graduação e Iniciação Científica (IC) e mais 08 trabalhos entre a Pós-graduação e Professores-pesquisadores.
 - Seminário Nacional Pedagogia Libertária x Neoliberalismo, nos dias 05 e 06/10/2006. Promoção: Grupo de Pesquisa, História e Políticas Educacionais - Linha de Pesquisa Políticas e Gestão em Educação.
 - Curso de Extensão “Construção, Desenvolvimento e Validação de Instrumentos de Pesquisa”, de 06 a 11/10/2006. Carga horária de 40 h. Promoção: Programa de Pós-graduação em Psicologia, Programa de Pós-graduação em Educação e Laboratório de Processos Psicossociais e de Gestão de Instituições Educacionais da UFBA e ministrado pelo professor Igor Menezes (UNIVASF).
 - Congresso Nacional sobre Educação de Surdos na Bahia, de 02 a 04/11/2006. Reitoria da UFBA.
 - Ciclo de Palestras: Índios do Brasil. Promoção: D.A. de Ciências Naturais/Renovação e Colegiado de Ciências Naturais, de 23 a 25/05/2006.
 - Ciclo de debates: TV Digital e Educação. 19/09 e 3/11/2006. Promoção: Grupo de Pesquisa Educação, Comunicação e Tecnologia (GEC). Convidados: André Castro (FINEP), Alex Primo (UFRGS) e Ricardo Benetton Martins (CPqD).
 - I Encontro de Educação Transdisciplinar, de 29/11 a 01/12/2006. Promoção: Centro de Estudos Baianos e o Grupo de Pesquisa Epistemologia do Educar e Práticas Pedagógicas do PPGE/FACED. Carga horária de 32 h.
 - Curso Intensivo “Projetos para a Escola Pública: Escola Móvel e Ginástica Alegria na Escola”. Foi realizado a cada mês, com carga horária de 80 h, envolvendo professores de Educação Básica, numa parceria UFBA/FACED/SEC.
- **Intercâmbios de natureza acadêmica**
 - Visita científica do Prof. Reiner Hildebrandt-Stramann como parte do intercâmbio acadêmico entre a Universidade Braunschweig/Alemanha e a UFBA, UFPE, UFS, UFS, UEFS e UCSal.
 - O Programa de mobilidade estudantil “Desenvolvendo Habilidades entre pessoas com Necessidades Especiais através de Tecnologias Assistivas: soluções culturalmente apropriadas”, iniciado em 2003, numa articulação entre as Universidades: Federal da Bahia e Tuiuti do Paraná, e Temple University e Bridgwater State College, nos Estados Unidos, com financiamentos da CAPES e FIPSE. Em 2006, a UFBA recebeu três estudantes americanos e enviou três estudantes da UFBA para a Temple University.
 - Programa de cooperação entre a Faculdade de Educação da UFBA e a Universidade de Umeå/Suécia. Financiamento Programa Linnaeus Palme.
- **Convênios, Cooperações e Parcerias de que participe a Unidade**

Convênio com a Fundação ADM e o Ministério da Cultura para o desenvolvimento do Ponto de Cultura Ciberparque Anísio Teixeira no município de Irecê/Bahia, como parte do Programa de formação de professores.

Informações complementares

- Alojamento dos estudantes do XXIX Encontro Nacional de Estudantes de Biblioteconomia, Documentação, Ciência e Gestão da Informação.
- Sistematização da proposta de implantação do Campus Pleno da UFBA - Campus Milton Santos, em Irecê.
- Inauguração do Tabuleiro Digital, do Ponto de Cultura e desenvolvimento de projetos de inclusão digital, em Irecê.

Perspectivas para o exercício de 2007

- . Consolidar grupos de pesquisas da FACED.
- . Intensificar a melhoria na coleta de dados para avaliação do Programa de Pós Graduação em Educação.
- . Intensificar a cooperação internacional.
- . Concluir o processo de projeto de Mestrado Interinstitucional em Educação com a UESC.
- . Reestruturar a Revista da FACED, dando-lhe um caráter mais institucional.
- . Melhoria na infra-estrutura de tecnologia da informação e comunicação da FACED.
- . Melhoria das condições de trabalho dos docentes e servidores da FACED.
- . Melhoria das instalações do Centro de Educação Física e Esportes.
- . Revisão do Plano Diretor da FACED.
- . Garantir a acessibilidade aos portadores de necessidades especiais.
- . Consolidar os programas de formação de professores em serviço através do curso de licenciatura em pedagogia, nos municípios de Irecê e Salvador.

FACULDADE DE FARMÁCIA

1. AÇÕES DESENVOLVIDAS NA MELHORIA DO ENSINO DE GRADUAÇÃO E DE PÓS-GRADUAÇÃO

- . Avanço substancial na proposta do novo currículo para o curso de graduação
- . Oferecimento de novas turmas nos diversos cursos de especialização e extensão
- . Implantação do Programa de Mestrado em Ciências de Alimentos

2. DESTAQUES EM RELAÇÃO AO ENSINO DE GRADUAÇÃO E DE PÓS-GRADUAÇÃO

- . Seleção da 1ª turma de Mestrado em Ciências de Alimentos, em julho de 2006, com aprovação de seis candidatos e da 2ª turma, em dezembro de 2006, com doze candidatos.

3. PRINCIPAIS PROJETOS DE PESQUISA

- . Obtenção de goma xantana usando como meio de fermentação resíduos agroindustriais (Janice Izabel Druzian)
- . Obtenção de goma xantana usando como meio de fermentação resíduos agroindustriais e novas cepas. (Deniz Denis de Matos)
- . Relação entre parâmetros físico-químicos e níveis de etilcarbamato em cachaças produzidas na Bahia. (Janice Izabel Druzian)
- . Melhoramento da abóbora (*Curcubita moschata*) para produção de alimento funcional. (Jose Geraldo de Aquino Assis)
- . Extratos naturais como aditivos antioxidantes, sequestrantes de oxigênio e absorvedores de umidade para embalagens biodegradáveis à base de polímeros comestíveis. (Pricila Veiga Santos).
- . Comida de rua: diagnóstico social, econômico e sanitário em capitais brasileiras e estudo de estratégias de intervenção. (Ryzia de Cássia Vieira Cardoso)
- . Apoio à produção de alimentos seguros em escolas públicas atendidas pelo Programa Nacional de Alimentação Escolar, em Salvador-BA. (Ryzia de Cássia Vieira Cardoso)
- . Validação da tecnologia de microfiltração aplicada a sucos de acerola e caju. (Virginia Martins da Matta)
- . Organização de Programas Interlaboratoriais pela Rede Baiana de Metrologia. (Vera Codes)
- . Análise química e sensorial da cor, sabor e aroma de frutas híbridas. (Maria Eugênia Mamede)
- . Implantação do laboratório de biotecnologia de cacau e chocolate. (Maria G. Bello Koblitz)
- . Padronização de fermentação de amêndoas de cacau cultivado de modo tradicional e orgânico. (Maria Eugênia Mamede)
- . Produção de citocinas e sua associação com aspectos clínicos e laboratoriais de auto-imunidade em portadores de hepatite viral C crônica. CNPq (Dr. Ajax Mercês Atta).

- Perfil lipídico e fatores plasmáticos como preditores de risco cardiovascular: transporte e transferência do colesterol entre lipoproteínas. FAPESB (Dr. Ricardo David Couto).
- Indicadores moleculares para a complicação vaso-oclusiva na anemia falciforme em Salvador-Bahia: um estudo de polimorfismos dos genes das glicoproteínas de membrana plaquetária. FAPESB (Dra. Elisângela Vitória Adorno)
- O estresse oxidativo na anemia falciforme: estudo do status nutricional e de marcadores moleculares, bioquímicos e fenotípicos. PPSUS (Dra. Marilda de Souza Gonçalves).

4. PROJETOS DE EXTENSÃO DE CARÁTER PERMANENTE E OUTRAS AÇÕES DE EXTENSÃO

- Assistência laboratorial de média complexidade ao SUS, envolvendo os seguintes laboratórios:
 - Laboratório de análises clínicas;
 - DILDA - diagnóstico laboratorial de doenças auto-imunes;
 - Laboratório de análises especializadas em biologia molecular e hematologia.
- Prestação de serviços de análises cromatográficas de alimentos e bebidas.
- Laboratório de microbiologia de alimentos.
- Laboratório de análises bromatológicas de alimentos e bebidas.
- Prosa na escola: programa de segurança de alimentos.
- Programa de melhoria de qualidade de alimentos regionais.

5. EVENTOS RELEVANTES REALIZADOS PELA UNIDADE

- Aula inaugural proferida pelo Profº Ronaldo Jacobina sobre A Ética na Saúde.
- Participação no Seminário A Universidade e o SUS: Novo modelo de Gestão dos Complexos Universitários de Atenção à Saúde, comemorativo dos 60 anos da UFBA.
- Convênio assinado entre a UFBA e o Hospital Geral do Salvador, com a interveniência do Departamento de Análises Clínicas e Toxicológicas.
- Inscrição do laboratório de análises clínicas no Cadastro Nacional de Estabelecimentos de Saúde (CNES).
- Obtenção do alvará da ANVISA pelo laboratório de tecnologia farmacêutica.

6. INTERCÂMBIOS DE NATUREZA ACADÊMICA

- Visita dos Professores Paolo de Maria e Luigi Menghini, da Università degli Studi "G. d'Annunzio", visando o estabelecimento de intercâmbio com a Faculdade de Farmácia inicialmente no campo da farmacognosia e fitoquímica.

7. CONVÊNIOS, COOPERAÇÕES E PARCERIAS DE QUE PARTICIPE A UNIDADE

- Primeiros contatos para possível assinatura de convênio com o Departamento de Tecnologia do Curso de Engenharia de Alimentos da UEFS.
- Primeiros contatos para possível assinatura de convênio com o Departamento de Ciências Agrárias da Universidade Federal do Recôncavo da Bahia.

8. PERSPECTIVAS PARA O EXERCÍCIO DE 2007

- Aprovação e adoção do novo currículo do curso de graduação
- Funcionamento da farmácia-escola
- Instalação do laboratório de informática, sala de aula e serviço de reprografia no espaço antes ocupado pela biblioteca
- Instalação da recepção e sala de coleta do laboratório de análises clínicas no andar térreo do prédio da faculdade
- Discussão ampla de redimensionamento, adequação e criação de espaços para atender as demandas do ensino de graduação e pós-graduação, extensão e pesquisa
- Criação do comitê de ética na pesquisa

- . Aprovação e adoção das medidas concernentes a biossegurança por parte de docentes, discentes e corpo técnico-administrativo.

FACULDADE DE FILOSOFIA E CIÊNCIAS HUMANAS

A Faculdade de Filosofia e Ciências Humanas apresenta, a seguir, o relatório de atividades do ano de 2006. Informo, ainda, que o mesmo se encontra incompleto por faltarem informações ainda não prestadas por Colegiados e Departamentos da Unidade.

Metas definidas para o ano de 2006.

O primeiro ponto a destacar é a atualização de equipamentos. Foram recebidos micro-computadores para a FFCH e foram distribuídos entre os órgãos que necessitavam desses equipamentos para o seu funcionamento. A impressora laser foi destinada à BIA por necessitar de tal equipamento para o seu trabalho técnico de impressão das etiquetas.

Foram recebidas, ainda, duas TV, 2 dvd, datashow e lep top. As estações de trabalho foram alocadas na Biblioteca Isaías Alves para ampliação dos terminais de consulta e o restante encontram-se disponíveis para outras atividades, como consulta a INTERNET e trabalhos acadêmicos.

O recebimento das estações de trabalho não se constituiu em uma remontagem do Núcleo de Informática. Recebemos as estações, mas as mesmas não foram instaladas por falta de condições físicas, amplamente solicitada à Prefeitura de Campus, ficando os alunos desde agosto de 2006 sem acesso aos meios digitais.

A Biblioteca Isaías Alves da Faculdade de Filosofia e Ciências Humanas foi fundada em 1942 e destina-se a ser suporte de informação para o ensino, pesquisa e extensão dos cursos de graduação em: Filosofia, Ciências Sociais, Psicologia, Museologia e História, Pós-graduação: mestrados, doutorados. Cursos de extensão e especialização da UFBA. Dentre os seus usuários encontram-se pesquisadores advindos de vários países. Seu acervo é composto, por aproximadamente 86.000 volumes, dos quais 16.684 títulos e 29.281 exemplares já se encontram no PERGAMUM (sistema gerenciador das Bibliotecas da UFBA) Possui uma área física de 243.73 m² onde seu acervo encontra-se distribuído.

Atividades Realizadas em 2006

- . Empréstimo on-line; aquisição de uma impressora laser para geração de etiquetas;
- . aquisição de duas impressoras Bematech para geração de comprovantes de empréstimo;
- . aquisição de um leitor ótico;
- . aquisição de um teclado numérico para digitação de senhas;
- . incorporação do acervo da Biblioteca do Mestrado;
- . treinamento de usuários na utilização do novo sistema;
- . treinamento de funcionários na utilização do novo sistema;
- . levantamento e cobrança de débitos; mudança do Lay-out da Biblioteca.

Foram lançados 16.000 títulos na Base Pergamus. Ainda existe a coleção de periódicos que se encontra fechada e seus títulos não foram lançados na Base.

As bibliotecas Andréa e Hozana participaram do Simpósio Nacional de Bibliotecas Universitárias, realizado em Salvador em 2006.

Os currículos da graduação passaram por reformas curriculares, tendo as mesmas sido encaminhadas às instâncias superiores. O Departamento de Sociologia apresentou e foi aprovada pela Congregação a criação do Curso de Ciências Sociais que será incorporado ao Programa das Licenciaturas Especiais - PROLE/UFBA. Da FFCH o Departamento de História participa do Projeto de Formação de Professores - Licenciaturas Especiais.

Durante o primeiro semestre de 2006 a direção da FFCH dividiu a Coordenação do Colegiado de Ciências Sociais com o Coordenador que se encontrava com problemas de saúde, vindo a falecer. Os alunos do Curso de Ciências Sociais que haviam concluído o curso em 2005.2 participaram do ENADE/06, apesar do Curso não está previsto na participação. Esta participação foi saneadora para a existência de pendências anteriores, o que aconteceu com um único discente do curso de História.

COLEGIADOS

| Colegiado | Nº de alunos | Concluintes 2006.1 | Concluintes 2006.2 |
|------------------|--------------|--------------------|--------------------|
| Ciências Sociais | | | |
| Filosofia | | | |
| História | 299 | 28 | 43 |
| Museologia | 175 | 1n | 08 |
| Psicologia | | | |

DEPARTAMENTOS

| Departamento | Nº de disciplinas oferecidas - 01/02 | Docentes | Registros funcionais |
|-------------------|--------------------------------------|------------------------------------|--------------------------------|
| Antropologia | | | |
| Ciências Política | | | |
| Filosofia | | | |
| História | 32/28 | 18 Efetivos/2 substitutos/1 PRODOC | 1 aposentadoria |
| Museologia | 10/10 | 08 | 1 substituto |
| Psicologia | | | |
| Sociologia | 18/20 | 23, 1 substituto | 2 aposentadorias 1 demissão |

Em 2006 não realizamos grandes intervenções físicas na FFCH, apesar das grandes carências existentes.

Pequenos reparos emergenciais

- 1) Construção do CIEDS com recursos FINEP e Petrobrás. Os recursos financeiros são administrados pela FAPEX e a parte técnica pela PROPLAD e Prefeitura de Campus, esta última mantém um fiscal na Obra.
- 2) O CONSUNI aprovou a aplicação de verba decorrente de emendas parlamentares na construção de um pavilhão de aula na FFCH.
- 3) Transferência do Núcleo de Informática para a sala 11 do Pavilhão de Aulas.
- 4) Pedidos de definição de espaço para as empresas júnior de Psicologia e Museologia.
- 5) Ocupação dos espaços do casarão por grupos de pesquisa e secretaria do PPGAntropologia e PPGNEIM.

Sem o apoio da Prefeitura de Salvador (Limpurb e Superintendência de Parques e Jardins), tivemos momentos em que a FFCH sofreu investidas no seu entorno, a exemplo do mês de junho, quando, após as chuvas, o capim cresceu rapidamente servindo de esconderijo para indivíduos atacarem os estudantes da FFCH. O paisagismo de segurança foi eficiente ao longo de 2005, o demonstrou a sua importância nesses momentos de fragilidade. Devemos investir mais neste tipo de ação para 2007, para desestimular a presença de estranhos nas dependências da FFCH.

Aposentadorias e pedidos de demissão contribuíram para a redução do quadro docente e técnico-administrativo na FFCH, prejudicando, ainda mais, o atendimento das atividades

acadêmicas. Foram encaminhados diversos expedientes às instâncias superiores com demonstrativos do quadro de funcionários de a necessidade de sua recomposição.

Ações implementadas para cumprimento das metas e avaliação das não implementadas.

O recebimento das estações de trabalho não se constituiu em uma remontagem do Núcleo de Informática.

Uma pequena parte do acervo foi lançada, mas é necessário lançar o acervo da FFCH na Base Pergamus, incluindo os livros e os periódicos.

Os currículos da graduação passaram por reformas curriculares, tendo as mesmas sido encaminhadas às instâncias superiores e não foram avaliados e aprovados, tendo sido essas reformas adiadas para 2008.

A Transferência do Núcleo de Informática para a sala 11 do Pavilhão de Aulas não foi realizada, pois dependíamos da compra de materiais e pessoal para implantação do novo núcleo.

Sem o apoio da Prefeitura de Salvador (Limpurb e Superintendência de Parques e Jardins), tivemos momentos em que a FFCH sofreu investidas no seu entorno, a exemplo do mês de junho, quando, após as chuvas, o capim cresceu rapidamente servindo de esconderijo para indivíduos atacarem os estudantes da FFCH. O paisagismo de segurança foi eficiente ao longo de 2005, o demonstrou a sua importância nesses momentos de fragilidade. Devemos investir mais neste tipo de ação para 2007, para desestimular a presença de estranhos nas dependências da FFCH.

Eventos realizados pela Unidade

- . O Departamento e o Colegiado de Museologia promoveram três exposições organizadas pelos discentes da disciplina Museografia II a seguir enumeradas:
 - Nossa Senhora da Conceição: devoção e fé - Museu de Arte Sacra;
 - O cair do véu: as manifestações folclóricas da dança do ventre - Museu Eugênio Teixeira Leal;
 - Nascimento, vida e morte de Jesus Cristo - Museu Abelardo Rodrigues.

Convênios, cooperações e parcerias de que participe a Unidade

- . Projeto Água Pura - após a inserção efetiva da FFCH no Projeto Água Pura, realizamos os reparos necessários para o pleno funcionamento do Projeto e com o controle diário conseguimos diminuir e otimizar o uso da água nas dependências da FFCH.
- . Avante - A ONG Avante em parceria com a FFCH realizou atividades nas dependências da FFCH com cerca de 120 jovens do Calabar e Alto das Pombas, estabelecendo novas parceiras para 2007. A formatura do grupo de 2006 foi realizada na sala 08 da FFCH com a presença de autoridades e responsáveis pelo projeto. Em termos de cooperação com a Biblioteca Comunitária do Calabar foram recolhidos 40 exemplares de livros didáticos e livros diversos que foram incorporados àquela biblioteca.
- . A gente Jovem - A FFCH autorizou o uso de uma sala de aula para as atividades do Projeto Agente Jovem que agrega jovens do Calabar e Alto das Pombas.

Informações complementares

Cantina

Após longo processo fechamos as atividades da antiga cantina que funcionou até 2006 e havia provocado uma série de contratemplos ao cotidiano da FFCH. Através de processo licitatório foi realizado contrato para o funcionamento da nova cantina.

Perspectivas para o exercício de 2007

Acompanhar o andamento dos processos de reforma curricular para garantir sua implantação em 2008.

Metas para 2007

- Reforma do espaço físico.
- Iluminação do subsolo (estamos praticamente no escuro) e temos um acervo enorme no local (já solicitamos à prefeitura sem sucesso).
- Fechar 06 (seis) espaços de ar condicionado com combogó.
- Aquisição de um aparelho de ar-condicionado para o setor de leitura.
- Treinamento de novos usuários na utilização do novo sistema.
- Ampliação do horário de atendimento da Biblioteca: para que esta mudança ocorra informamos a direção da FFCH (Lina Aras) e a Diretora do Sistema de Bibliotecas da UFBA (Maria das Graças Miranda Ribeiro), que necessitamos de 5 auxiliares de biblioteca, com o perfil apropriado para o bom desempenho das atividades.
 - . Continuidade, como rotina, do processamento técnico;
 - . aquisição de um teclado numérico, precisamos de um no empréstimo e um na devolução;
 - . inserção do acervo da pós-graduação na base;
 - . substituição dos computadores da biblioteca;
 - . execução do Curso de auxiliares de bibliotecas;
 - . execução do Curso de restauração e pequenos reparos em material bibliográfico;
 - . aquisição de um sistema de segurança, com o objetivo de permitirmos o livre acesso dos usuários;
 - . ampliação do quadro de funcionários, objetivando suprir as carências existentes, especialmente da Biblioteca.
 - . aquisição de Equipamentos de informática e áudio-visual.
 - . liberarão ao acesso dos usuários a BIA, para isso promover sua informatização.

Em relação aos recursos humanos, a Biblioteca da Faculdade de Filosofia conta com uma bibliotecária-chefe, três bibliotecárias e um funcionário de apoio.

Este quadro é insuficiente para o bom desempenho das tarefas pertinentes à Biblioteca, gerando atendimento deficiente à comunidade a qual se destina.

Nó górdio

- 1) Reforma elétrica - impasses com a falta de orçamentos e PCU.

FACULDADE DE MEDICINA

METAS DEFINIDAS PARA O ANO DE 2006

- . Definição da ocupação das áreas da sede mater da Faculdade de Medicina da Bahia.
- . Reforma e adaptações de setores na sede mater da Faculdade de Medicina da Bahia.
- . Realização de concursos públicos para docentes.
- . Mudança do Regimento Interno da FAMEB.
- . Transformação Curricular.
- . Melhoría na estrutura física do pavilhão de Aulas da FAMEB - Vale do Canela.

ACÕES IMPLEMENTADAS PARA CUMPRIMENTO DAS METAS E AVALIAÇÃO DAS NÃO IMPLEMENTADAS

- . Elaboração de projetos para captação de recursos.

AÇÕES DESENVOLVIDAS NO ENSINO DA GRADUAÇÃO E PÓS-GRADUAÇÃO

- . Discussão e conclusão do Projeto de Transformação Curricular.
- . 3 Prêmios Alfredo Britto; Juliano Moreira; Manoel Vitorino e Nina Rodrigues para o ensino da graduação.
- . Criação do Curso de Mestrado em Saúde Ambiente e Trabalho.
- . Publicação do livro "Contribuições das especialidades médicas à atenção primária à saúde" do Programa de Alunos-especiais Docentes (PAED) e do Programa Voluntário de Iniciação Científica (PVIC) do PPgMS-FAMEB-UFBA.

DESTAQUES EM RELAÇÃO AO ENSINO DE GRADUAÇÃO E DE PÓS-GRADUAÇÃO

- . A FAMEB foi selecionada para o Pró-Saúde e ações junto a SMS-PMS começaram a ser implementadas.

PRINCIPAIS PROJETOS DE PESQUISA

- . Prevalência da doença arterial obstrutiva periférica em pacientes com doença arterial coronariana.
- . Validação de exame físico para diagnóstico de doença arterial obstrutiva periférica.
- . Condições de trabalho e saúde em funcionários de empresas de radiodifusão.
- . Disfonia Ocupacional em professores.
- . Saúde dos Trabalhadores de Call Center.
- . Saúde dos Médicos de UTI.
- . A história da poluição por chumbo em Santo Amaro.
- . A voz do professor.
- . Condições de saúde e trabalho dos professores de Vitória da Conquista.
- . Doenças ocupacionais: violência como causa de óbito em Salvador.
- . Epidemiologia dos acidentes ofídicos no Brasil.
- . Conhecer para prevenir: riscos ambientais em Santo Amaro
- . A busca pelo cuidado médico em duas áreas de Salvador, Bahia.
- . Contribuições para uma transformação curricular.
- . Solventes benzeno e linfoma de Hodgkin.
- . Sobrevida de crianças com linfoma não-Hodgkin.
- . Mortalidade por câncer na Bahia.
- . Solventes e câncer de cérebro.
- . Lesões corporais em crianças.
- . Fatores de risco associados ao Schwannoma do VIII nervo.
- . Estudo do valor prognóstico do fator supressor tumoral maspin em carcinomas mamários.
- . Traumatismos crânio-encefálicos no trabalho e no espaço urbano
- . Avaliação do impacto ambiental da obra do Bahia-Azul.
- . Lixo e diarreia em crianças.
- . Indicadores ambientais
- . Prática psiquiátrica na Bahia (1874-1982).
- . Vida e obra de Juliano Moreira.
- . Percepção de acidentes e de riscos de acidentes em uma comunidade urbana de baixa renda no Município de Salvador.
- . Consumo de drogas psicotrópicas e fatores associados na comunidade da Gamboa de Baixo.
- . Perfil nosológico da população da Gamboa de Baixo.
- . Gestão compartilhada do SUS em municípios baianos.
- . Os sentidos da dor entre os curadores.
- . Avaliação de funcionalidade de trabalhadores com LER/DORT.
- . Novas tecnologias em Saúde do Trabalho; a especificidade da LER/DORT
- . Projeto Amianto - Mina de Bom Jesus da Serra
- . Saúde dos pescadores e marisqueiros de Iha de Maré
- . Transgressões morais vivenciadas por estudantes de medicina no ambiente acadêmico; uma análise qualitativa.
- . Condições de trabalho e morbidade dos professores de Vitória da Conquista, Bahia
- . Absenteísmo por doença dos professores de Vitória da Conquista, Bahia.
- . Imunorregulação e expressão de doença na infecção causada por *L. braziliensis*.
- . Efeito da saliva de *Lutzomyia longipalpis* no recrutamento celular e na infecção por *Leishmania chagasi* no modelo do bolsão inflamatório.

- . Negligenciadas/CNPq - Estudos Integrados das Leishmanioses
- . Avaliação proteômica funcional da saliva de *Lutzomyia longipalpis*
- . Imunopatogênese celular e molecular da leishmaniose, HTLV-1 e vasculites.

PROJETOS DE EXTENSÃO PERMANENTE E OUTRAS AÇÕES DE EXTENSÃO

- . Coordenação e execução de ações de prevenção de doenças e acidentes de trabalho no Complexo HUPES - SESAO (Serviço de Saúde Ocupacional do Complexo Hospitalar da UFBA).
- . Assessoria à Associação das Vítimas de Intoxicação por Cádmio e Chumbo de Santo Amaro - AVICCA.
- . Participação com Representação da FAMEB no Pólo de Educação Permanente em Saúde, Bahia..
- . Apoio técnico à Gerência do Distrito Sanitário Barra/RioVermelho, Salvador/BA.
- . Participação no Programa de Intercâmbio Estudantil Nacional da DENEM.
- . Coordenação e execução de Oficinas de Educação em Saúde em escolas e comunidades
- . Assessoria em Políticas de Saúde para a "Associação de Moradores Amigos de Gegê", da Gamboa de Baixo.
- . Assessoria em Políticas de Saúde para a "Liga Brasileira de Epilepsia-Capítulo Bahia".
- . Projeto MED&CINE.
- . Programa de Orientação Educacional - POE.
- . Coordenação e atendimento na Clínica da Dor/UFBA.
- . Assessoria à Gestão Municipal de Saúde do município de Lauro de Freitas.
- . Participação em Grupo de Trabalho de Saúde do Trabalhador da ABRASCO.
- . Participação em Comitê Técnico do IBAMA.
- . Consultoria à ANAMT - Associação Nacional de Medicina do Trabalho.
- . Projeto de Educação e Saúde na região de Subaúma/Oitis - ACC.

EVENTOS RELEVANTES REALIZADOS PELA UNIDADE

- . Seminário Interno de Treinamento para o pessoal de Vigilância, Portaria e Higienização, da FAMEB e COM.

INTERCÂMBIOS DE NATUREZA ACADÊMICA

- . Medical College Philadelphia.

CONVÊNIOS, COOPERAÇÕES E PARCERIAS DE QUE PARTICIPE A UNIDADE

- . Projeto de cooperação entre o Programa de Pós-Graduação em Saúde Pública e Meio Ambiente da ENSP e o Programa de Mestrado em Saúde Ambiente e Trabalho da Faculdade de Medicina da Bahia UFBA, aprovado pelo Conselho Nacional de Desenvolvimento Científico e Tecnológico (CNPq) no chamado Edital "Casadinho" (007/2006).
- . Gestão Municipal de Saúde de Salvador/Distrito Sanitário Barra/Rio Vermelho - estágio de internos em Medicina Social e residentes em Medicina Preventiva e Social.
- . Gestão Municipal de Saúde de Lauro de Freitas - estágio de internos em Medicina Social e residentes em Medicina Preventiva e Social.
- . SESI - Convênio de Cooperação para estágios de residência em Medicina do Trabalho e práticas de educação em saúde para operários da construção civil.
- . CESAT - parceria em projetos de pesquisa, ensino e extensão.
- . Fundacentro - colaboração em projeto de pesquisa.
- . FUNDIPESCA - parceria para execução do Programa de Educação em Saúde em Subaúma/Oitis.
- . FIOCRUZ - parceria para desenvolvimento de pesquisas para a graduação e pós-graduação.

PREMIOS RECEBIDOS POR DISCENTES E OU DOCENTES VINCULADOS À UNIDADE

- . Prêmios Alfredo Britto; Juliano Moreira; Manoel Vitorino e Nina Rodrigues
- . Por Dra Aldina Barral
 - Membro Titular da Academia Brasileira de Ciências, Academia Brasileira de Ciências.
 - World Scientists Forum International Awards-Science & Medicine, International Research Promotion Council.
- . Por Dr. Manoel Barral Netto
 - Pesquisador do Ano da UFBA, FAPEX.
 - Prêmio Sendas de Saúde.

PERSPECTIVAS PARA O EXERCÍCIO DE 2007

- . Inauguração da Bibliotheca Gonçalo Muniz, no Terreiro de Jesus.
- . Implantação da Transformação Curricular.
- . Reforma na Ala Nobre da FAMEB - Terreiro de Jesus.
- . Ocupação dos espaços, já definidos, na FAMEB - Terreiro de Jesus, a partir da inauguração da Bibliotheca Gonçalo Muniz.
- . Realização de concursos públicos para docentes.
- . Aquisição de novos equipamentos para melhoria no desenvolvimento de atividades administrativas e realização de aulas.

FACULDADE DE ODONTOLOGIA

UM BREVE HISTÓRICO DA FACULDADE DE ODONTOLOGIA

O início da história do ensino de odontologia no Brasil tem a Bahia como protagonista, visto que, aqui e no Rio de Janeiro foram criados os dois primeiros cursos do País, através do Decreto nº 9.311, de 25 de outubro de 1884. Ressalte-se que o Curso de Odontologia na Bahia foi criado anexo à Faculdade de Medicina, no prédio do Terreiro de Jesus, funcionando como tal pelo período de 60 anos. Em 24 de março de 1947, no ano seguinte à criação da Universidade da Bahia, o deputado federal Eloy José da Rocha, apresentou a Câmara Federal, o projeto de lei que transformava as Escolas de Odontologia do Rio Grande do Sul e da Bahia, em Faculdades autônomas. Uma vez aprovado o projeto, o Presidente da República, General Eurico Gaspar Dutra assinou, em dezembro de 1949, o decreto de autonomia dos referidos cursos. Todavia, só em 29 de setembro de 1958 foi inaugurada a sede própria da Faculdade, localizada no bairro do Canela. Hoje, a Faculdade de Odontologia da Universidade Federal da Bahia (FOUFBA) apresenta uma estrutura complexa que articula atividades acadêmicas e assistenciais, funcionando de forma interdependente em um mesmo espaço físico.

A FOUFBA HOJE - Características Gerais

No prédio da FOUFBA estão instalados laboratórios didáticos e de pesquisa, laboratório de experimentação animal, biblioteca, anfiteatros, salas de aula e uma estrutura ambulatorial de grande porte. Tal estrutura envolve serviços de apoio diagnóstico, como o centro de radiologia e o laboratório de anatomia patológica, e uma capacidade instalada de 160 consultórios odontológicos, distribuídos em oito clínicas, um serviço de urgência, um centro cirúrgico, um centro de laser e a Bebê Clínica Prof. Myaki Issão, onde são atendidos em média 500 pacientes/dia através do Sistema Único de Saúde (SUS). A adequada manutenção de uma unidade com estas características, no sentido de garantir a qualidade do ensino e a qualidade da atenção, tem representado um grande desafio. Todavia, apesar da falta de investimentos por parte do governo federal e da enorme carência de pessoal, tanto de docentes quanto de técnicos com qualificação específica para atender as necessidades da Unidade, a comunidade da FOUFBA tem buscado desenvolver da melhor forma possível a sua importante função social.

ATIVIDADES

1. ENSINO

São oferecidas semestralmente 50 disciplinas de graduação para o Curso de Odontologia e 01 para o de Fonoaudiologia. O Curso de Odontologia tem 620 alunos regularmente matriculados e diplomou 118 no ano de 2006. Existem dois cursos de pós-graduação *stricto sensu*, o Mestrado em Odontologia e o Programa Integrado de Pós-Graduação em Odontologia UFBA/UFPB, nível de doutorado, através de termo de cooperação com a Universidade Federal da Paraíba, nos quais 56 alunos estiveram regularmente matriculados em 2006. Foram defendidas no ano 09 dissertações de mestrado e 06 teses de doutorado. A FOUFBA oferece ainda 06 cursos de pós-graduação *lato sensu* (especializações em Ortodontia, Cirurgia Buco-Maxilo-Facial, Endodontia, Implantodontia, Prótese Dentária E Educação e Saúde), envolvendo 79 alunos matriculados. Em 2007, serão também oferecidos os cursos de especialização em Periodontia e Radiologia.

1.1. Assistência odontológica

As disciplinas clínicas do curso de graduação desenvolvem as suas atividades práticas nos ambulatórios e/ou serviços da Faculdade, sendo executadas ações de promoção da saúde e de prevenção das doenças bucais, bem como procedimentos cirúrgicos, restauradores e de reabilitação oral. Estima-se que em 2006 foram realizados em média 12.500 procedimentos odontológicos/mês (50.000 procedimentos/semestre). No **Quadro 1**, são descritos alguns dos procedimentos realizados e sua média mensal estimada.

Quadro 1 - Média mensal estimada de procedimentos odontológicos, FOUFBA, 2006.

| PROCEDIMENTOS ODONTOLÓGICOS | MÉDIA MENSAL / 2006 |
|--|---------------------|
| Primeira consulta odontológica | 1.410 |
| Procedimentos de urgência (drenagens de abscessos, tratamentos de alveolites e pulpites, suturas de feridas, etc.) | 488 |
| Radiografias periapicais e interproximais | 3.500 |
| Biópsias | 30 |
| Odontologia preventiva (aplicação de flúor e selantes, controle de placa, remoção de indutos, etc) | 2.182 |
| Odontologia cirúrgica básica (exodontias, tratamento de hemorragias, etc.) | 1.300 |
| Dentística básica (restaurações de uma ou mais faces) | 2.110 |
| Odontologia cirúrgica especializada (remoção de cistos e dentes inclusos, ulectomia, etc.) | 180 |
| Procedimentos de reabilitação oral (próteses fixas, parciais removíveis e totais) | 340 |

1.2. Atividades de ensino extra-muros

Além disso, tem grande relevância no curso o desenvolvimento de atividades práticas extra-muros, realizadas prioritariamente em áreas do Distrito Sanitário Barra- Rio Vermelho, que envolvem o diagnóstico das condições de saúde bucal de grupos específicos, ações de promoção e proteção à saúde, envolvendo pré-escolares, escolares, adultos e gestantes, através das disciplinas de Saúde Coletiva. No ano de 2006 estas atividades foram desenvolvidas nos bairros do Vale das Pedrinhas, Garcia, Federação, Nordeste de Amaralina, Alto das Pombas e Brotas.

Os alunos de graduação desenvolvem também a prática assistencial em serviços de saúde, no cumprimento do Estágio Supervisionado que, em 2006, foi realizado no Serviço Médico Rubens Brasil, na Polícia Militar, na Associação Brasileira de Odontologia/BA, no Hospital Roberto Santos, no Hospital Juliano Moreira, no Hospital Santa Isabel, no serviço odontológico da Paróquia da Vitória, no Centro Comunitário Cleriston Andrade, entre outros.

1.3. Destaques / ensino de graduação e de pós-graduação

Algumas ações foram efetivadas em 2006 no sentido da melhoria da qualidade do ensino de graduação e de pós-graduação:

- Projeto Pedagógico da Faculdade de Odontologia da UFBA - Condução de processo interno de discussão envolvendo o colegiado de graduação, departamentos e congregação, além da realização de oficina de trabalho em 23/11/2006, visando a reestruturação curricular e a revisão do projeto pedagógico do curso de Odontologia. O novo Projeto foi aprovado em reunião conjunta da Congregação da FOUFBA e Colegiado de Graduação, em 30.11.06 e, em seguida, foi encaminhado à PROGRAD;
- Programa Integrado de Pós-Graduação em Odontologia -Doutorado- UFBA/UFPA - Condução de processo de negociação envolvendo as duas universidades visando o retorno à normalidade administrativa do Programa e renovação do convênio. Assim, restabeleceu-se em 2006 o ingresso de novos alunos nas áreas de concentração em Estomatologia (UFPA) e Laser em Odontologia (UFBA);

2. EXTENSÃO

Inúmeras atividades de extensão foram desenvolvidas pela FOUFBA no ano de 2006. Elas envolveram eventos como feiras de saúde, realizadas em bairros do Município (ex: Lobato, Cajazeiras XII) com a participação de professores e alunos da Unidade; cursos de curta duração, com o objetivo de promover a capacitação e a educação permanente de profissionais da rede pública de saúde; cursos de formação de pessoal auxiliar em odontologia (Atendente de Consultório Dentário-ACD e Técnico em Higiene Dental-THD); programas preventivos e educativos de caráter eventual ou permanente em escolas e creches; além de atendimento ambulatorial na própria Faculdade, como o Programa de Atenção à Gestante e o Programa de Atenção à Pacientes Especiais. Alguns dos projetos realizados em 2006, ou que se encontram em andamento, estão listados abaixo, por Departamento:

2.1. Departamento de Propedêutica e Clínica Integrada

- Curso permanente de Atenção Odontológica a Gestantes e Pacientes Especiais;
- Curso permanente de Cirurgia;
- Curso de Biossegurança em Radiologia Odontológica;
- Curso de Implantodontia;
- Curso de Estética em Odontologia;
- Programa Educativo de Saúde Bucal com pacientes da Clínica Integrada da FOUFBA.

2.2. Departamento de Clínica Odontológica

- Caráter Permanente:
 - Curso de Prótese Bucomaxilofacial;
 - Curso de Prótese Total;
 - Curso de Endodontia Clínica;
 - COAT - Centro de Oclusão e Articulação Têmporo-Mandibular;
- Caráter eventual:
 - Programa de Promoção de Saúde Bucal para Pacientes com Necessidades Especiais;
 - Seminários de Periodontia Contemporânea;
 - Semana da Integração da Saúde Bucal;
 - Cuidando do Cuidador;
 - Expressão Tridimensional - A Arte na Odontologia;
 - Curso de Diagnóstico e Planejamento em Prótese;
 - Curso de Prótese Fixa e *Metal Free*;
 - Curso de Cefaléia x DTM.

2.3. Departamento de Odontologia Social e Pediátrica

Em relação à extensão universitária, foram realizadas 24 atividades em 2006. Como exemplo, vale citar:

- Formação técnica em Odontologia - nível médio (cursos de Auxiliar de Consultório Dentário e de Técnico em Higiene Dental);
- Atualização profissional (Curso de Cefalometria, Introdução à Bioestatística, Informação em Saúde);
- Assessoria técnica a municípios da Região Metropolitana de Salvador (Camaçari e Lauro de Freitas);
- Atividades de atenção à saúde bucal de crianças e adolescentes (Urgências em Odontopediatria; Clínica de Urgência Infantil em Cariologia);
- Atividades clínicas de atenção individual (Saúde Bucal na Esfera Pública);
- Atividades de Saúde Coletiva (Feira de Saúde na Associação de Moradores Alecrim; Atenção à Saúde Bucal na Escola Municipal Arthur de Sales; Projeto Santo André).

Várias destas atividades foram realizadas em parceria com outras instituições ou entidades como secretarias municipais de saúde e associações de bairro.

3. PESQUISA

O investimento institucional na consolidação da pós-graduação e na titulação do corpo docente (**Quadro 2**) tem tido reflexos significativos no desenvolvimento da pesquisa e no crescimento da produção científica da FOUFBA. A Unidade participa de programas institucionais de formação estudantil (PET/UFBA/CAPES), de iniciação científica (PIBIC/UFBA) e de apoio à pesquisa (PRODOC). Além disso, um número crescente de projetos, individuais ou de grupos, tem sido contemplado com financiamento através da FAPESB, CNPq ou outras fontes oficiais. Observa-se também, que é significativo o número de alunos de graduação vinculados a algum projeto de pesquisa de forma voluntária.

Quadro 2- Perfil de titulação dos departamentos (doutorado).

| Departamento | Professores efetivos | Professores afastados para PG | Total de Doutores |
|----------------------------------|----------------------|-------------------------------|-------------------|
| Clínica Odontológica | 22 | 2 | 10 |
| Odontologia Social e Pediátrica | 21 | 2 | 9 |
| Propedêutica e Clínica Integrada | 24 | - | 14 |

3.1. Programa Integrado de Pós-Graduação em Odontologia / Doutorado - UFBA/UFPA

Linhas de Pesquisa:

- a) Biomodulação do reparo tecidual - estudo dos efeitos da luz laser e outras fontes luminosas sobre o reparo dos tecidos moles e mineralizados através do uso de modelos *in vitro* e *in vivo*;
- b) Lasercirurgia - estudo dos efeitos dos lasers na realização de procedimentos cirúrgicos na prática odontológica através do uso de modelos *in vivo*;
- c) Laserterapia clínica - estudo dos efeitos da laserterapia no tratamento de patologias do complexo bucomaxilofacial;
- d) Fotobiologia - estudo dos efeitos das diversas fontes de energia luminosa capazes de influenciar os processos biológicos utilizando modelos *in vitro* e *in vivo*;
- e) Lasers nos processos infecciosos - estudo dos efeitos da fotossensibilização letal de lasers cirúrgicos sobre microorganismos.

O Programa tem em andamento 25 projetos de pesquisa vinculados a trabalhos de tese dos alunos ou ao grupo de pesquisa de Laser em Odontologia. Os referidos projetos são majoritariamente contemplados com bolsas da CAPES, CNPq e FAPESB e/ou contam com financiamento dessas agências.

3.2. Mestrado em Odontologia

Linhas de Pesquisa:

- a) Materiais odontológicos;
- b) Diagnóstico por imagem e novos exames imagiológicos;
- c) Diagnóstico e tratamento em endodontia;
- d) Laser em odontologia;
- e) Oncologia das vias aero-digestivas superiores;
- f) Reparo em odontologia;
- g) Epidemiologia em saúde bucal.

Estão em andamento 39 projetos de pesquisa vinculados às dissertações dos alunos regulares.

3.3. Grupos de Pesquisa

Na FOUFBA existem 15 grupos de pesquisa cadastrados no CNPq e inúmeros projetos em andamento, muitos deles com o envolvimento de alunos da graduação, incluindo 12 alunos vinculados ao Programa de Educação Tutorial (PET) e 18 bolsistas de Iniciação Científica. Em 2006, vale destacar o esforço coletivo no sentido da captação de recursos para pesquisa. Dentre os projetos que obtiveram financiamento junto às agências de fomento, vale citar:

- a) Contexto familiar e condições de saúde bucal (2004/06), Coord. Prof^a Maria Cristina Teixeira Cangussu, CNPq;
- b) Perfil epidemiológico das condições de saúde bucal e fatores associados em crianças de 0 a 36 meses com Anemia Falciforme (2006/08), Coord. Prof^a Maria Cristina Teixeira Cangussu, Edital PPSUS/FAPESB;
- c) Estudo longitudinal das condições de saúde bucal em crianças de creches públicas de Salvador-BA (2006/08), Coord. Prof^a Maria Beatriz Barreto de Souza Cabral, Edital PPP/FAPESB;
- d) Condições de saúde bucal de crianças na primeira infância, adultos e idosos de Salvador-BA: uma abordagem do contexto familiar e da qualidade de vida (2006/08), Coord. Prof^a Maria Isabel Pereira Vianna, Edital PPSUS/FAPESB;
- e) Ocorrência, severidade, extensão e risco da Doença Periodontal na comunidade remanescente dos quilombos de Barra Bananal e Riacho das Pedras (2006/08), Coord. Prof^a Gisela Estela Rapp, Edital PPP/FAPESB;
- f) Estudo multicêntrico de avaliação do impacto da inserção das equipes de saúde bucal no PSF - Região Nordeste, Coord. Prof. Ângelo Giuseppe Roncalli da Costa Oliveira (UFRN), PROESF/MS.

Uma síntese quantitativa dos principais projetos de pesquisa financiados por agências de fomento e projetos de extensão da FOUFBA, pode ser vista no **Quadro 3**.

Quadro 3- Principais Projetos de Pesquisa e de Extensão

| Departamento | Projetos de Pesquisa | Projetos de Extensão |
|----------------------------------|----------------------|----------------------|
| Clínica Odontológica | 01 | 22 |
| Odontologia Social e Pediátrica | 05 | 25 |
| Propedêutica e Clínica Integrada | 05 | 09 |

4. PRÊMIOS

No ano de 2006, professores e alunos da FOUFBA, foram contemplados com prêmios em eventos científicos. Como exemplo, vale referir:

- 1- Laíra Sá Lopes: Alterações oclusais em escolares de Salvador-BA, 2004 (PIBIC 2005). 3º lugar da área de diagnóstico em saúde bucal no Congresso da Sociedade Brasileira de Pesquisa Odontológica (SBPqO), Atibaia (SP), 2006;
- 2- Laíra Sá Lopes: Cárie dentária e contexto familiar na 1ª infância em áreas cobertas pelo PSF, Salvador, 2005. 3º. lugar na categoria Miaky Issao no Congresso da Sociedade Brasileira de Pesquisa Odontológica (SBPqO), Atibaia (SP), 2006;

- 3- Thaís Regis Aranha Rossi: Alterações oclusais e ambiente familiar em crianças menores de 5 anos, Salvador, 2005. 2º. lugar na categoria Miaky Issao no Congresso da Sociedade Brasileira de Pesquisa Odontológica (SBPqO), Atibaia (SP), 2006;
- 4- Luisa Silva Lima: Impacto social das oclusopatias em adolescentes de Salvador, BA, 2005. 3º. lugar no Fórum Científico do XXX Congresso Internacional de Odontologia da Bahia, Salvador (BA), 2006.
- 5- Alessandra Castro Alves, Renata Mattos-Graner, Ruchele Dias Nogueira. Estudo prospectivo do padrão de colonização inicial da cavidade bucal de bebês de creches públicas de Piracicaba (SP) por genótipos de *Streptococcus mutans* (SM). Primeiro lugar na categoria painel em odontopediatria no 37º Encontro do Grupo Brasileiro de Professores de Odontopediatria e Ortodontia, Porto de Galinhas (PE), 2006.

5. CONCURSOS

São enormes as dificuldades enfrentadas pela Unidade em relação à carência de pessoal docente (existem hoje 36 professores substitutos em atividade) e de servidores técnico-administrativos. No ano de 2006, dois novos docentes efetivos ingressaram no quadro da FOUFBA, ambos lotados no Departamento de Clínica Odontológica. Além disso, foram realizados três concursos públicos para docentes, sendo que os aprovados deverão ser contratados no semestre 2007.1.

6. INFORMAÇÕES COMPLEMENTARES

- Instalação da Comissão de Ética na Experimentação Animal (CEEA) da FOUFBA, em 25.08.2006;
- Aprovação pela Comissão Nacional de Ética em Pesquisa (CONEP) do registro do Comitê de Ética em Pesquisa da FOUFBA, em reunião de 22.11.2006;
- Lançamento do Movimento pela Restauração da Fachada da Faculdade de Odontologia - REFOUFBA, em Sessão Especial da Congregação, realizada em 29.09.2006;
- Comemoração dos 15 anos do Programa de Educação Tutorial (PET/Odontologia), em 24.11.2006.

7. PERSPECTIVAS PARA 2007

Em 2006, 48 anos depois da inauguração do atual prédio da FOUFBA, a comunidade da Faculdade de Odontologia deu início de uma nova luta. A luta pela restauração da fachada e recuperação da área externa da Faculdade. A meta a ser alcançada é a reinauguração deste prédio em 29 de setembro de 2008, no seu cinquentenário. Ao tornar público este processo cabe fazer algumas considerações preliminares. Em primeiro lugar considera-se ser dever do Estado brasileiro a manutenção das Instituições Federais de Ensino Superior. Trata-se de um patrimônio da sociedade, fundamental para o seu desenvolvimento e alcance pleno da soberania do País. Todavia, a histórica escassez de recursos tem imposto a dirigentes, servidores, docentes e estudantes a adoção diária de estratégias de sobrevivência. Assim, a comunidade decidiu iniciar esta luta no sentido da restauração deste patrimônio e buscará, por caminhos diversos, captar os recursos necessários para a concretização deste sonho, que é de muitos e por isso será possível realizá-lo. Em segundo lugar, cabe referir o reconhecimento de que a FOUFBA tem inúmeros outros problemas estruturais, para alguns, prioritários em relação à fachada e que se colocam como desafios a serem cotidianamente enfrentados. Entretanto, está longe de ser supérfluo, o desejo de ver este prédio belo e majestoso, como era na sua inauguração. A imagem social da Instituição passa também pela sua aparência externa, há um sentido simbólico que não pode ser ignorado e que é responsabilidade de todos resgatar. Assim, ao longo do ano de 2007, serão empreendidos os esforços necessários à concretização desta obra.

Outros projetos da maior relevância serão também implementados em 2007, valendo citar:

- Implantação do novo Projeto Pedagógico do Curso;
- Consolidação / qualificação da pós-graduação *stricto sensu*;
- Implantação do Sistema de Informação em Saúde Bucal (SISB);
- Reestruturação da Central de Atendimento ao Paciente (CAP), com a implantação de projeto de humanização da atenção e modernização dos processos de acolhimento, triagem, agendamento, referência e contra-referência;
- Renovação de ambulatórios e laboratórios didáticos.

INSTITUTO DE BIOLOGIA

1. METAS DEFINIDAS PARA O ANO DE 2006

- . Implantação da Gerência Administrativa e seus Núcleos (Acadêmico, Administrativo e Específico), visando melhorar funcionamento e o atendimento à Comunidade, aliada a reestruturarão física do setor Administrativo.
- . Criação do “Salão Nobre” do Instituto de Biologia.
- . Conclusão do projeto de Reformulação Curricular do Curso de Ciências Biológicas
- . Reformulação dos critérios de credenciamento de docentes visando o aumento da Produção Intelectual do Programa.
- . Transformação dos resultados dos projetos desenvolvidos pelos alunos nas disciplinas do curso de pós-graduação produtos de divulgação.
- . Aumento da velocidade e da taxa de conversão de dissertações em artigos publicados.
- . Ampliação de cooperações internacionais.
- . Ampliação do número de vagas para atendimento à demanda regional de formação de mestres profissionais em Ecologia.
- . Divulgação dos produtos do curso (resultados de pesquisas e disciplinas) junto à sociedade civil (mídia impressa e Internet).
- . Reformulação e Implantação da grade curricular do Programa.

2. AÇÕES EMPLEMENTADAS, METAS ALCANÇADAS EM 2006 E AVALIAÇÃO DAS NÃO IMPLEMENTADAS.

- . IMPLANTAÇÃO DA GERÊNCIA ADMINISTRATIVA e Funcionamento dos Núcleos Acadêmico e Administrativo. (META ALCANÇADA - instalação da secretaria única dos Departamentos e colegiados de Graduação e Pós-graduação, com maior agilidade de atendimento e funcionamento). Núcleo Específico ainda em processo de implantação, necessitando dos recursos para a adequação de espaço físico ao seu funcionamento.
- . Criação do “Salão Nobre” do Instituto de Biologia (META ALCANÇADA - disponibilização de espaço climatizado, com infra-estrutura para vídeo-conferências, defesas de teses, dissertações, monografias, formaturas, palestras e outras atividades , através de financiamento patrocinado pela CETREL S.A.).
- . CONCLUSÃO DO PROJETO DE REFORMULAÇÃO CURRICULAR do Curso de Graduação - em 06/2006 com previsão de implantação em 2007.1 (1º semestre) e 2007.2 (demais semestres).
- . EDIÇÃO DO “CATÁLOGO ELETRÔNICO DE MONOGRAFIAS”, semestres 2006.1 (13) e 2006.2 (13), contendo os resumos dos trabalhos de conclusão de curso do Bacharelado em Ciências Biológicas - modalidades: Ecologia e Zoologia (www.biologia.ufba.br)
- . EDIÇÃO DO DOCUMENTO “O Curso de Ciências Biológicas em Números”, versão 2006.
- . CONVÊNIOS DE PARCERIA PARA CONCESSÃO DE ESTÁGIOS CURRICULARES E ENCAMINHAMENTO DE ESTUDANTES - mais cinco novas parcerias de empresas conveniadas, (atualmente totaliza 37), com o encaminhamento de 20 estágios curriculares e 20 estágios voluntários.

ENSINO DA PÓS-GRADUAÇÃO

- . Implantação das normas de credenciamento (META ALCANÇADA - PROFESSORES QUE NÃO ATENDERAM AS NORMAS FORAM DESCRENCIADOS DO PROGRAMA)
- . Estabelecimento de expectativas de aumento progressivo da qualidade da produção (META ALCANÇADA - OS INDICADORES DE PRODUTIVIDADE INTELECTUAL DO PROGRAMA AUMENTARAM).
- . Capacitação dos alunos no primeiro semestre letivo em delineamento experimental e estatística aplicada à ecologia (META ALCANÇADA - MUDANÇA NA GRADE CURRICULAR).
- . Alteração do formato das dissertações (capítulos = manuscritos) e cobrança de comprovante de submissão para homologação da defesa (META ALCANÇADA - FORMATO ALTERADO PASSANDO A VIGORAR PARA OS INGRESSOS EM 2005).
- . Oferecimento aos orientadores de modelo de acompanhamento rigoroso de cronograma de desenvolvimento do trabalho de dissertação pelos alunos (META ALCANÇADA - DISPONÍVEL EM www.ecologia.ufba.br).

- Levantamento das cooperações existentes e estabelecimento de convênios e parcerias formais (META EM ANDAMENTO: VINDA DE PROFESSORES VISITANTES DO CANADÁ E FRANÇA - CONVÊNIO UFBA/UQAM FIRMADO).
- Confecção e atualização periódica da página do Programa (META ALCANÇADA EM 2006 - RESTRIÇÕES QUANTO A MANUTENÇÃO DEVIDO A LIMITAÇÃO DE RECURSOS FINANCEIROS).
- Oferta de cursos de extensão em Ecologia pelos mestrandos do Programa aos estudantes de Graduação do IBIOUFBA e outras IES (META ALCANÇADA - 170 ALUNOS DE GRADUAÇÃO CAPACITADOS EM 2006).

3. AÇÕES DESENVOLVIDAS NA MELHORIA DO ENSINO DE GRADUAÇÃO E PÓS-GRADUAÇÃO

- Criação e Instalação do Laboratório de Informática do Instituto de Biologia, dotado de 20 computadores interligados em rede, disponível às disciplinas da Graduação e Pós-Graduação com enfoque em recursos de informática.
- Reestruturação da CPD dos estudantes com a ampliação de 9 computadores, de uso exclusivo dos discentes e sob coordenação do DA. Impacto positivo no desempenho discente.
- Ampliação da participação dos docentes na captação de bolsas no Programa de Iniciação Científica (IC); PIBIC-CNPq; PIBIC-FAPESB e PIBIC-UFBA, ampliando o número de bolsas disponíveis para alunos de graduação.
- Implementação de palestras com professores convidados da UFBA e de outras IES através da atividade da PG: SEMINÁRIO NOVO E VELHOS SABERES.
- Capacitação de discentes de graduação em Ecologia através da oferta de minicursos de extensão em Ecologia ministrados por estudantes do Programa DE PGEBM. Período: 07/10 à 04/11/2006.
- Elaboração de uma proposta para um Mestrado em Zoologia, aumentando e diversificando as possibilidades para formação de pós-graduação na Bahia e fortalecendo as linhas de pesquisa do Departamento de Zoologia e do Museu de Zoologia.

4. DESTAQUES NA GRADUAÇÃO e NA PÓS-GRADUAÇÃO

PRÊMIOS RECEBIDOS

- Prêmio “**Selo Cinco Estrelas**” premiação máxima conferida pela Editora Abril/ Guia do Estudante em 09/2006 aos melhores curso de Ciências Biológicas do Brasil. Em função de tal premiação, o curso participa no GE Guia do Estudante - Melhores Universidades 2006, publicado anualmente.
- - **ENADE** - o curso obteve conceito 4 e conceito 5 no IDD atribuído pelo MEC, à participação no ENADE - Exame Nacional de Desempenho dos Estudantes, em 2005, o que lhe permitiu manter-se entre os melhores do país.
- **PROGRAMA DE INICIAÇÃO CIENTÍFICA** -em que pese uma discreta redução no nº de bolsas concedidas(PIBIC/UFBA/FAPESB), a participação do curso no programa resultou na **apresentação de 34 trabalhos no Seminário**

| Nº DE BOLSAS CONCEDIDAS | 2000/01 | 2001/02 | 2002/03 | 2003/04 | 2004/05 | 2005/06 | 2006/07 |
|-------------------------|---------|---------|---------|---------|---------|-----------|---------|
| | 31 | 22 | 24 | 26 | 15 | 34 | 32 |

5. PRINCIPAIS PROJETOS DE PESQUISA

Departamento Biologia Geral

- Desenvolvimento de Jogos Eletrônicos Educativos para Ensino e Aprendizagem em Evolução e Ecologia (SIMDUNAS). Aprovado pela FINEP, no valor de R\$ 123.679,50.
- Projeto de Constituição do Instituto de Computação Inspirada na Biologia. Aprovado pela SECTI, no valor de R\$ 589.250,00. (dependendo, contudo, da transição de governo).

- . Workshop sobre computação biologicamente inspirada: Perspectivas de pesquisa e desenvolvimento na Bahia. Aprovado pela FAPESB, no valor de R\$ R\$ 3.472,00.
- . IMPLANTAÇÃO DO LABORATÓRIO DE DIAGNÓSTICO MOLECULAR DAS AFECÇÕES GENÉTICAS FIBROSE CÍSTICA, DOENÇA DE HUNTINGTON E SÍNDROME DO X-FRÁGIL NO SERVIÇO DE GENÉTICA DO IB/UFBA. Salvador. Aprovado pela FAPESB, no valor de R\$ 29.808,75
- . Programa Educação Ambiental e qualidade de vida Subprojeto EA em Unidades de Conservação Subprojeto Gestão Ambiental na Empresa.
- . Educação Ambiental e prevenção ao tráfico de animais no estado da Bahia.
- . Identidades de gênero e determinismo biológico: percepções de estudantes de cursos de graduação da UFBA.
- . Ciências no Ensino Fundamental em Salvador - Bahia: práticas pedagógicas e livros didáticos numa perspectiva de gênero.
- . Rede Genômica da Bahia - genoma de *Crinipellis perniciosa*, fungo causador da vassoura de bruxa nos cacauais da Bahia - Grupo IB/UFBA. Número de Registro no SIDOC: 1789
- . Análise da interação *Crinipellis perniciosa* X cacau na doença vassoura de bruxa utilizando os dados do projeto genoma: Identificação de genes envolvidos, da variabilidade do fungo e de possíveis alvos para bloqueio da interação. Subprojeto: Proteínas associadas à parede celular de *C. perniciosa*: uma abordagem proteômica. Edital CT-Biotecnologia/MCT/CNPq Nº 010/2004. Número de Registro no SIDOC: 2651
- . Anotação do Genoma do Fungo *Crinipellis perniciosa* - Grupo UFBA/Salvador Período: 2006 - 2008.
- . Identificação e Caracterização das Enzimas de Biossíntese dos Esteroides de *Crinipellis perniciosa* por Ferramentas de Bioinformática.
- . Isolamento e Caracterização de Fungos Associados a Cactáceas do Estado da Bahia. Período: 2006 - 2008.
- . Citogenética de espécies de Bromeliaceae.
- . Citogenética de espécies de Leguminosae.
- . Citogenética de espécies da flora das dunas do Abaeté.

Departamento de Botânica

- . BRIÓFITAS DA CHAPADA DIAMANTINA SETENTRIONAL, BAHIA, BRASIL. (SIDOC 2415), Coordenador: Prof. Dr. Cid José Passos Bastos. Apoio / Financiamento: Secretaria do Meio Ambiente e Recursos Hídricos do Estado da Bahia - SEMARH. Sem financiamento.
- . ESTUDOS FLORÍSTICOS E ECOLÓGICOS DAS BRIÓFITAS DA RESERVA ECOLÓGICA DAS PLANTAÇÕES MICHELIN DA BAHIA, BAIXO SUL, BAHIA, BRASIL (Convênio UFBA/Plantações Michelin da Bahia, LTDA). (SIDOC 2696). Coordenador: Prof. Dr. Cid José Passos Bastos. Apoio/Financiamento: Plantações Michelin da Bahia LTDA. Sem financiamento.
- . LEVANTAMENTO DE CARACTERIZAÇÃO DA BRIOFLORA COMO INSTRUMENTO CONSERVACIONISTA NA SERRA DO BARBADO, BAHIA. (SIDOC 2795).Coordenador: Prof. Dr. Cid José Passos Bastos. Apoio: Secretaria do Meio Ambiente e Recursos Hídricos do Estado da Bahia - SEMARH. Financiamento: FAPESB (Programa Primeiros Projetos-PPP).
- . BIODIVERSIDADE DE COMPOSITAE NA BAHIA: CARACTERIZAÇÃO E DELIMITAÇÃO TAXONÔMICA DE TRIBOS E GÊNEROS.Coordenador: Profa. Dra. Nádia Roque
- . ASPECTOS MORFOLÓGICOS DE FURTOS E SEMENTES E SÍNDROME DE DISPERSÃO EM DOIS FRAGMENTOS DE MATA ATLÂNTICA NO ESTADO DA BAHIA (SIDOC 2659).Coordenador: Profa. Dra. Nádia Roque.
- . DINÂMICA ESPACIAL DA DIVERSIDADE DE POLINIZADORES E FLORA ASSOCIADA: HETEROGENEIDADE DE HABITATS E CONECTIVIDADE FUNCIONAL NO CORREDOR DA MATA ATLÂNTICA (CCM-BA).Coordenador: Prof. Dr. Mauro Ramalho. Apoio: Plantações Michelin da Bahia LTDA.Financiamento: CNPq.
- . DIVERSIDADE DE POLINIZADORES COMO MEDIDA DE QUALIDADE E CONECTIVIDADE NO CORREDOR CENTRAL DA MATA ATLÂNTICA NA BAHIA. Coordenador: Prof. Dr. Mauro Ramalho. Apoio / Financiamento: FAPESB.
- . ESTUDOS INTEGRADOS EM ÁGUAS DA CHAPADA DIAMANTINA:CONHECER PARA CONSERVAR - UFBA.Coordenador: Prof. Dr. Eduardo Mendes da Silva.
- . COMPOSIÇÃO E ESTIMATIVA DA BIOMASSA DAS ALGAS ARRIBADAS EM PRAIAS DO LITORAL BAIANO. Coordenador: Prof. Dr. José Marcos de Castro Nunes.
- . MARICULTURA FAMILIAR SOLIDÁRIA NO BAIXO SUL BAIANO - MARSOL.Coordenador: Prof. Dr. Miguel da Costa Accioly.Natureza: Extensão.
- . AÇÃO COMUNITÁRIA INTEGRADA NA RECUPERAÇÃO DA ÁREA DE MANGUEZAL DE PORTO DE SAUÍPE/BA. Coordenador: Profa. Dra. Josanídia Santana Lima. Financiamento: CNPq.
- . PRODUÇÃO DE HORTALIÇAS. Coordenador: Profa. Dra. Josanídia Santana Lima. Apoio: LFC- UPI Casa da Cordialidade.

Departamento de Zoologia

- . Adaptações de vertebrados terrestres ao ambiente semidesértico de Caatinga: uma análise quantitativa morfológica e fisiológica. FAPESB.
- . Ampliação e Modernização da Infra-estrutura do Laboratório para Pesquisas de Comportamento Animal do Instituto de Biologia - UFBA. FAPESB.
- . Análise morfofuncional do hepatopâncreas de Crustáceos Decápodes como suporte para detecção de alterações induzidas por fatores ambientais. FAPESB.
- . Animais peçonhentos de importância médica da Bahia, Brasil. FAPESB.
- . Annelida Polychaeta da Baía de Sepetiba, Rio de Janeiro, Brasil. CNPq, MMA.
- . Artotrogidae (Crustacea, Copepoda, Siphonostomatoida) associados a invertebrados do litoral sul de Pernambuco.
- . Biodiversidade da aracnofauna e herpetofauna do Parque Nacional do Descobrimento, Bahia. IBAMA.
- . Ciência, Arte & Magia: Programa de Popularização da Ciência na Bahia. FINEP.
- . Conservação e uso sustentável de polinizadores de fruteiras irrigadas na região do médio São Francisco, visando o aumento da produtividade agrícola.
- . Da agressão à afiliação: evolução da sociabilidade em roedores equimiídeos.
- . Efeitos locais e inflamatórios induzidos pelo veneno do *Bothrops leucurus* (Serpentes; Viperidae). FAPESB.
- . Estudo do veneno de *Tityus serrulatus* (Scorpiones; Buthidae). FAPESB, CNPq.
- . Estudos da Ecologia e da Biologia das Aves em Ondina, Salvador, Bahia, Brasil. CNPq.
- . Fauna de Siphonostomatoida (Crustacea: Copepoda) associados a esponjas da Baía de
- . Genética de Populações e Organização Genômica de Porifera. CNPq.
- . Geoecologia de meiofauna das Praias de Salvador - BA.
- . Georeferenciamento dos fragmentos da Mata Atlântica de Salvador: Uso de Lagartos como Modelos Animais Bioindicadores.
- . Gestão Integrada em Unidade de Conservação de Mata Atlântica. MMA.
- . História natural e status de conservação da Jararaca, *Bothrops pirajai* (Serpentes; Viperidae). IBAMA.
- . Levantamento da Entomofauna na APA Litoral Norte: Estado da Bahia, com Ênfase em Brachycera (Insecta: Diptera).
- . Modernização e Adequação da Infra-estrutura do Biotério de Criação de Animais para Pesquisas em Etologia e Ecologia do Instituto de Biologia da UFBA.
- . Morfologia Externa e Evolução da Terminália Masculina e do Tórax de *Brachycera* (Insecta: Diptera): Sistemática e Implicações Filogenéticas
- . Museu de Zoologia da Universidade Federal da Bahia: Adequação das Coleções Zoológicas para Construção e Implementação de Acervo Digital. MMA, FAPESB.
- . Otimização de técnicas de manejo no cultivo artesanal de camarões marinhos. FAPESB.
- . Pantropical Distribution of Nereididae Polychaeta (PARTNER). United States Geological Survey.
- . Plano de Manejo para Polinizadores de Fruteiras.
- . PROJETO EMBARC - Bioprospecção, Taxonomia, Filogenia e Biogeografia de Esponjas Marinhas do Brasil, Argentina e Chile. CNPq, FAPERJ, Fundación Claraz, Fundación Huinay.
- . Rede de Zoologia Interativa. CNPq.

Projetos vinculados à Pós-Graduação

- . Ampliação e modernização da infra-estrutura do laboratório para pesquisas de comportamento animal do Instituto de Biologia da UFBA.
- . Anfíbios da Bahia: Taxonomia, História Natural e Estrutura de Comunidades.
- . Apoio à implantação de tecnologias limpas na indústria: normalização, regulamentação técnica e credenciamento de Laboratório de Biomonitoramento.
- . Desenvolvimento de técnicas de prevenção e controle de poluição em corpos de água: biomarcadores fisiológicos, bioquímicos e moleculares.
- . Processo Ecológico-Chave: Polinização e Diversidade de Polinizadores em Fragmentos de Habitats na Costa Atlântica.
- . Manejo e conservação de Polinizadores de Fruteiras tropicais.
- . Rede de interações entre plantas e polinizadores em ecossistemas de relevância ecológica no Estado da Bahia.

- . Indicadores Geológicos Análogos de Parâmetros Oceanográficos e Climáticos nos Corais Construtores de Recifes.
- . Estudos integrados em águas da Chapada Diamantina: conhecer para conservar - UFBA
- . Diversidade e Reprodução de Formicidae do Bioma Mata Atlântica.
- . Avaliação de padrões espaciais e temporais das larvas de peixes na Zona Econômica Exclusiva do Nordeste do Brasil.
- . Limnologia de Ecossistemas Aquáticos do Estado da Bahia.
- . Estudos epistemológicos e educacionais em Biologia.
- . Anurofauna da Serra do Sincorá e Serra do Rio de Contas, Chapada Diamantina, Bahia
- . Determinação de metais traço e controle de qualidade de invertebrados marinhos: subsídios para a melhoria da condição sócio-econômica da comunidade extrativista do rio Subaé.
- . Espécies indicadoras de qualidade ambiental da Baía de Todos os Santos, BA.
- . Adaptações de vertebrados terrestres ao ambiente semidesértico de Caatinga: uma análise quantitativa morfológica e fisiológica.

6 - PROJETOS DE EXTENSÃO DE CARÁTER PERMANENTE E OUTRAS AÇÕES DE EXTENSÃO

- . Programa Nacional para o Livro Didático do Ensino Médio (PNLEM) do MEC/FNDE.
- . Seminários Novos e Velhos Saberes. Coordenação: Dr. Eduardo Mendes da Silva e Coordenação do Curso de Pós-Graduação em Ecologia e Biomonitoramento.
- . Maricultura Familiar Solidária no Baixo sul baiano - MARSOL. Coordenador: Miguel Accioly.
- . Programa Permanente de Atualização em Biologia (PROPAB) - 250 horas. (Permanente).
- . Estudo de cariótipo - serviço gratuito para a comunidade. (Permanente).
- . CURSO DE ATUALIZAÇÃO EM BIOLOGIA CELULAR E GENÉTICA MOLECULAR - 80 horas. (Permanente).
- . Curso de Capacitação de Multiplicadores em Educação Ambiental - Grupo de combate à pesca com bomba. (RA, 16h).
- . Curso de Formação em Educação Ambiental para Docentes da Rede Pública Municipal de Ensino de Salvador (80h).
- . Temas Selecionados de Ciência, Educação e Gênero (45h).
- . Gênero, Sexualidade e Ensino de Ciências (45h).
- . Programa de Genética na prática Social. (Permanente).
- . Programa de Educação Sexual - PROEDSEX. (Permanente).

7 - EVENTOS RELEVANTES REALIZADOS PELA UNIDADE

- . Comemoração dos 35 anos de existência e funcionamento das Instalações do Instituto de Biologia no campus de Ondina, em 22 de setembro de 2006, marcado pelas seguintes atividades:
 - a. inauguração das novas instalações da Diretoria, Gerência Administrativa e do Núcleo administrativo;
 - b. inauguração do "Salão Nobre" com capacidade para 45 pessoas e infra-estrutura para vídeo-conferências, além da Galeria de fotos dos ex-diretores do Instituto de Biologia (Patrocínio da CETREL S.A.);
 - c. inauguração das instalações físicas do Núcleo acadêmico, Nova sala da Congregaçã, Sala de convivência dos servidores e demais dependências anexas.
- . SEMINÁRIO DE PÓS-GRADUAÇÃO EM ECOLOGIA E BIOMONITORAMENTO, Data: 25/04/2006.
- . III SEMBIO - SEMANA DE BIOLOGIA, Período: 04 a 08/09/2006.
- . CURSOS DE EXTENSÃO EM ECOLOGIA, Período: 07/10 a 04/11/2006.
- . Seminário sobre a Síndrome do X Frágil: Perspectivas atuais no Diagnóstico e Tratamento no estado da Bahia. Data: 29/11/2006.
- . I Encontro de Jovens Cientistas da Bahia. Data: 18 a 20/10/2006.

8 - INTERCÂMBIOS DE NATUREZA ACADÊMICA

INTERNACIONAL

- . Desde 2001: estudante oriundo do Gabão, egresso em 2006.1.
- . 2006.1: um estudante da Universidade da Flórida/EEUU cursou disciplinas e realizou estágio no Laboratório ECOPOL, sob supervisão do Professor Mauro Ramalho;

- . 2006.2: estudante da University of Scranton/Pensilvania, cursou três disciplinas;
- . 2006.1: três alunos do IBIO participaram do Programa de Intercâmbio Internacional: um na Universidade de Coimbra / Portugal, um na Universidade de Espanha e um na Inglaterra.

NACIONAL

- . 2006.1, o Curso recebeu uma aluna da Universidade Federal do Rio Grande do Sul, por 2 semestres; e um aluno encontra-se se aperfeiçoando na UFRJ, na área de Imunologia.
- . Intercâmbio UFBA - Universidade da Flórida (EUA).
- . Pós-Doutorado, Centro de Pesquisa e Extensão Pesqueira do Nordeste, CEPENE, Brasil : Prof. Everaldo Lima de Queiroz.

9 - CONVÊNIOS, COOPERAÇÕES E PARCERIAS DE QUE PARTICIPE A UNIDADE

- . Convênio de Cooperação Técnica, Científica e Cultural entre UFBA - Plantações Michelin da Bahia Ltda. (Dept. Botânica)
- . Convênio UFBA/ CETREL S.A./FAPEX através do Projeto: "Estudo Temporal Interdisciplinar da Vida Bentônica Oceânica sob a influência dos Emissários Submarinos da CETREL e da LYONDELL (Ciclo 2006)". Coordenação: Profa. Dra. Marlene Campos Peso de Aguiar.

Pós-Graduação

Durante o ano de 2006 os docentes firmaram parcerias com as seguintes Instituições / Centros de Pesquisa:

- . Programa de Pós-Graduação em Modelagem em Ciências da Terra e do Ambiente - UEFS.
- . Programa de Pós-Graduação em Botânica - Universidade Estadual de Feira de Santana.
- . Centro de Pesquisa em Filosofia da Natureza e Estudos da Ciência da Universidade de Copenhague.
- . Departamento de Biologia Ambiental da Universidade de Guelph, Canadá.
- . Departamento de Ciências biológicas da Universidade do Quebec em Montreal, Canadá
- . Departamento de Filosofia da Universidade de Helsinki, Finlândia.
- . Instituto de Biociências da Universidade de São Paulo.
- . Universidade do Porto, Portugal - convênio CNPq x ICCTI.
- . Universidade de Strassburg.
- . Università degli Studi di Napoli Federico II - Itália.
- . Rede Baiana de Metrologia (RBME) - Brasil/Salvador.
- . Departamento de Biologia Marinha da Universidade Federal do Rio de Janeiro.
- . Universidade Católica de Salvador.
- . Laboratório de Hidrodinâmica e Sedimentologia Costeira e Estuarina, do Instituto de Geociências da UFBA.
- . The University of Sydney, Australia).
- . Sciences de l'habitat, Pêches et Océans, Canadá.
- . Tjärnö Marine Biological Laboratory, Suécia.

10 - PRÊMIOS RECEBIDOS POR DISCENTES / DOCENTES VINCULADOS A UNIDADE

- . Agraciado com o prêmio Mouton d'Or, dado pelo periódico *Semiótica* e pela editora Mouton de Gruyter ao melhor artigo publicado no ano de 2006: **Prof. Charbel Nino El-Hani** pelo artigo: "A Semiotic Analysis of the Genetic Information System", publicado em *Semiótica* 160: 1-68, em colaboração com João Queiroz (pós-doc do grupo de pesquisa) e Claus Emmeche.
- . **Profa. Renata Leite** menção honrosa pelo trabalho: "O envolvimento do cromossomo 18 à gagueira familiar no Brasil" apresentado no XIV Congresso Brasileiro de Fonoaudiologia.
- . **Prof. Dra. Josanídia Santana Lima** recebeu o Prêmio como Melhor Artigo Científico do I Congresso Internacional de Meio Ambiente e Desenvolvimento Humano-MADEHUMAN, UPADI- Unión Panamericana de Asociaciones de Ingenieros

11 - INFORMAÇÕES COMPLEMENTARES

- . O Coordenador do Museu de Zoologia, Professor Marcelo Felgueiras Napoli, convidado pela Pró-Reitoria de Extensão para integrar a "Comissão de Memoriais e Museus da UFBA".

- . Criação de normas e de uma Comissão de Ética para Uso de Animais no Instituto de Biologia da UFBA.

12 - PERSPECTIVAS PARA 2007

- . Implantação do Programa de Doutorado em Ecologia.
- . O Programa de Pós-Graduação em Ecologia e Biomonitoramento implanta seu novo Regimento Interno.
- . Implementação do novo currículo da **Graduação**, ampliação das parcerias e convênios e melhoria das condições de infra-estrutura das salas de aula, incluindo a climatização dos anfiteatros.
- . Implantação da comissão de ética para pesquisa com animais no IBIO.
- . Reestruturação do espaço físico do Dept. de Botânica visando o atendimento das demandas dos grupos de pesquisa.
- . Aprovação da criação do Museu de História Natural (MHN) do IBIOUFBA pelo CONSUNI.
- . Inclusão das instalações da sede do Museu de História Natural (MHN) e da Casa de Vegetação do IBIO no Plano Diretor da UFBA.
- . Submissão a CAPES da proposta de criação do Mestrado em Zoologia.
- . Submissão a CAPES da proposta de criação do Mestrado em Genética e Biologia Celular.
- . Discussão para a criação do Seminário Interno de Extensão do IBIO.

INSTITUTO DE CIÊNCIAS AMBIENTAIS E DESENVOLVIMENTO SUSTENTÁVEL – ICAD

Metas definidas para o ano de 2006

A meta definida para o ICAD em 2006 foi à implantação da unidade, com os cursos de Engenharia Sanitária e Ambiental, Geologia, Geografia, Administração, Química e Biologia

Ações implementadas para cumprimento das metas e avaliação das não implementadas

- . Realização de concurso para contratação de docentes pra a unidade.
- . Realização de concurso vestibular em junho/julho de 2006.
- . Ingresso de 240 alunos em 2006.2.
- . Compra de equipamentos e montagem de laboratórios.
- . Início das aulas 2006.2 em 24 de outubro de 2006.

Todas as metas foram cumpridas, apesar de atrasos em algumas delas, o que não comprometeu o andamento do ensino na unidade.

Principais projetos de pesquisa

Apesar da unidade encontrar-se em sua fase inicial de implantação, já conta com alguns projetos de pesquisa trazidos pelos professores que já possuíam esses projetos vinculados a outras unidades. Dentre esses se destacam:

- . Comportamento das Bacias Sedimentares do Nordeste Brasileiro, em parceria com Instituto de Geociências da UFBA - FINEP.
- . Desenvolvimento de Metodologias para estudos de contaminação de aquíferos em áreas de disposição de resíduos sólidos - FAPESB.
- . Implantação de Novos Campi, objetivando criar infra-estrutura de pesquisa para a unidade - FINEP.

Perspectivas para o exercício de 2007

As principais metas a serem perseguidas no ano de 2007 são:

- . Construção de um prédio de laboratórios e um prédio para salas de aula e gabinete de professores.
- . Cursos de extensão voltados para reciclagem dos professores da rede de ensino fundamental e médio na região.
- . Projeto de implantação de um Mestrado acadêmico multidisciplinar.
- . Consolidação de algumas linhas de pesquisa já iniciadas.
- . Aumento do número de professores com doutorado, considerando que cerca de 6 professores estão em fase de conclusão.
- . Implantação de laboratórios de pesquisa através de projetos já aprovados.
- . 2 seminários para discussão sobre problemas ambientais da região.

INSTITUTO DE CIÊNCIAS DA INFORMAÇÃO

Metas definidas para 2006

Com base no planejamento da Universidade Federal da Bahia foi desenvolvido um planejamento estratégico, para o Instituto de Ciências da Informação - ICI no ano de 2006, priorizando algumas metas:

- . Ampliação quadro docente;
- . Fortalecimento da pesquisa na pós-graduação, aumento da inserção da graduação no processo de pesquisa;
- . Ampliação oferta de estágio para o alunado;
- . Criação do núcleo de extensão e o núcleo de laboratório no ICI;
- . Realização e participação de eventos;
- . Reforma da estrutura física do prédio do ICI campus Canela e Ondina;
- . Implementação de uma política de desenvolvimento de pessoal técnico- administrativo;
- . Apoio às ações do centro acadêmico de Biblioteconomia e do diretório acadêmico de Arquivologia e providenciar melhorias de infra-estrutura.

Ações Implementadas para cumprimento das metas e avaliação das não implementadas

Para cumprimento das metas foram desenvolvidas ações como:

- . Para ampliação do quadro docente realizaram-se concursos públicos para professores, nos Departamentos de Fundamentos e Processos Informacionais e no Departamento de Documentação e Informação, priorizando o curso de Arquivologia, que desde que foi criado em 1998, não tinha sido contemplado com professor especial.
- . Dois professores integrantes do plano de qualificação docente completaram o Programa de Pós-Doutorado em 2006, enquanto outro professor saiu para pós-doutoramento. Além disso, um professor retornou do doutoramento, permanecendo quatro em fase de desenvolvimento de tese.
- . Para fortalecimento da pesquisa, realizaram-se seminários internos, os quais ajudaram disseminar o conhecimento científico e a integrar os grupos de pesquisa; atualmente o ICI conta com dez grupos de pesquisa, no CNPq, devidamente certificados pela UFBA.
- . Oferta de estágio: para atingir esta meta vários convênios e acordos foram efetivados com instituições como a Fundação João Fernandes Cunha, CIEE, Ministério Público Federal, Procuradoria da República da Bahia, entre outros o que vem atendendo a demanda do estagio curricular e extracurricular.
- . Em novembro a Congregação a criação de núcleos de extensão de laboratórios. O de extensão vem possibilitar a inserção dos professores aposentados, conforme resolução do CONSEPE/06. O Núcleo de laboratórios é integrado pelos laboratórios acadêmico de

- Informática e o Laboratório de Preservação, Conservação e Higienização, prevendo-se a criação do laboratório de editoração.
- Realização e Participação de eventos: O ICI participou da calourada 2006, com apoio dos alunos do CA Biblioteconomia, do DA de Arquivologia e de docentes. Participou também de seminários internos e externos a exemplo do ENEBD, do SNBU, do VII ENANCIB, do II Integrar.
 - Foram feitas algumas reformas nos prédios do ICI Canela e Ondina. O apoio de PROPLAD em 2006 foi importante para o prédio do ICI- Ondina, que encontra-se em estado lastimável de conservação, hoje esta em obras, gerenciada pela Prefeitura do Campus, com recursos do ICI, conseguindo no mês de Novembro. As mudanças no ICI Canela estão sendo também efetivadas.
 - Pessoal técnico- administrativo: foi efetivo o apoio da Pró-reitoria de Desenvolvimento de pessoas - PRODEP para o desenvolvimento dos recursos humanos. O resultado foi o atendimento às reivindicações antigas dos funcionários , e o treinamento para qualificação marcado para início de 2007.1.
 - Centro e Diretório Acadêmicos: Ações de apoio aos estudantes na realização do evento Encontro Nacional dos Estudantes de Biblioteconomia, Documentação, Ciências e Gestão da Informação” , para o que foi disponibilizada toda infra-estrutura do ICI, também de outros espaços da UFBA. Na parte científica houve a colaboração da maioria dos professores, dos colegiados de graduação e de pós-graduação.

As metas poderiam ser muito mais intensificadas, entretanto há limitações financeiras, infra-estruturais e de recursos humanos.

Ações desenvolvidas na melhoria do ensino de produção e pós-graduação

O corpo docente do ICI da pós-graduação e graduação vem ampliando sua capacidade de produção na medida em que novos projetos de pesquisa vem sendo implementados, produzindo mais publicações, contribuindo para inovação e criação de novas visões do conhecimento das ciências de informação.

Com o crescimento numérico do quadro de professores permanentes pela qualidade de suas titulações, ocorreu uma intensificação da produção docente do PPGCI. O corpo docente vem produzindo uma articulação mais produtiva dos discentes em seus projetos de pesquisa, o que ampliou em 2006 as publicações com co-autoria com os orientandos.

Estão em andamento os projetos de reformulação curricular dos cursos de graduação de Arquivologia e Biblioteconomia sobre a coordenação dos colegiados dos respectivos cursos.

Foi elaborado e aprovado no Colegiado de Biblioteconomia e Arquivologia, o Manual de Orientação Acadêmica.

Os alunos de Arquivologia participaram, pela primeira vez, da matrícula WEB em 2006.2. Está sendo instalada uma sala laboratório, na sala 06 do ICI Canela, para as aulas de organização temática, tecnológica da informação, gerenciamento eletrônico de documentos e outras disciplinas.

Todas estas atividades são importantes para fomentar a vivência do alunado na vida acadêmica, habilitando-os para a pesquisa científica.

Destaques em relação ao ensino de graduação e pós-graduação

- Credenciamento de mais dois professores doutores para o Colegiado de Pós-graduação e retorno de dois professores que concluíram o pós-doutorado.
- Credenciamento de mais um docente doutor para o colegiado da pós-graduação (Professora Henriette Ferreira Gomes) que também foi eleita e secretaria geral da ANCIB.
- Indicação de melhores trabalhos apresentados no GT3 - Mediação, Circulação e Uso da Informação, no VII ENANCIB das professoras Henriette Ferreira Gomes e Aida Varela Varela.
- Participação de docentes em bancas examinadoras de Dissertação e teses, dentro da Instituição e em outras instituições em São Paulo, Rio de Janeiro, Santa Catarina.
- Primeiro lugar de Dissertação de mestrado do ano de 2006 do VII ENANCIB.
- Prêmio PIBIC da área de ciências sociais aplicadas.

- . Participações de Professores do ICI em comissões científicas e comitês editoriais de revistas nacionais e internacionais.
- . Participações de Professores como avaliadores de artigos para revistas nacionais e internacionais.
- . Realização de processo seletivo com aprovação de 13 novos mestrandos para o PPGCI, que integraram seu corpo discente a partir do ano letivo de 2007.

Principais Projetos de Pesquisa

Os projetos de Pesquisa vêm intensificando com a ampliação do quadro de professores doutores e credenciamento de grupos de pesquisa. Todos os dez grupos estão com projetos de pesquisa relevantes e, portanto de interesse para o ICI.

Considera-se destacar aqui os projetos que engloba toda a UFBA e que o ICI participa ou coordena como, por exemplo, o CT - INFRA- FINEP - 2005; o projeto do livro " Um passeio pela memória da UFBA através de seus reitores" , que culminou com o desenvolvimento de um trabalho mais abrangente solicitado pelo Magnífico Reitor, sobre a história das instituições da UFBA, resultando no projeto do Livro " A memória da UFBA" previsão para ser lançado em 2008, na comemoração dos 200 anos da FAMED e instalação da Universidade da Bahia (depois UFBA) e do aniversário do ICI.

Projetos de extensão de caráter permanente e outras ações de extensão

A principal ação de extensão para o ICI foi à criação do Núcleo de Extensão em novembro de 2006, sugestão feita pela equipe que trabalhou na reestruturação do hoje Instituto de Ciência da Informação, e aprovada em Congregação, porém ainda não tinha sido criado oficialmente.

Com a criação do Núcleo já retornaram ao ICI 04 professores aposentados que já estão participando dos projetos.

entre os Projetos de Extensão de caráter permanente temos, a "Feira de Livros do ICI" , em 2006, que já está em sua quinta edição com a participação ativa do alunado.

Ainda como extensão professores do Departamento de Documentação e Informação - DDI e de Fundamentos e Processos Informacionais - DFPI participaram e promoveram seminários, Workshops, oficinas, palestras.

Além de outras ações de extensão destacam-se as participações:

- . XIV SNBU - Seminário Nacional de Bibliotecas Universitárias, integrando a equipe de coordenação geral e científica;
- . no programa de Rádio Comunitária Farol FM, no centro comunitário de Mussurunga, cujo tema foi "Universidade e Sociedade: aula aberta à comunidade de Mussurunga e entorno";
- . na sessão Especial da Câmara de Vereadores de Camaçari, relativa a discussão para implantação do Arquivo Público Municipal de Camaçari, quando o ICI foi convidado a participar;
- . V ENANCIB em São Paulo/Marília com a participação de professores do Colegiado da Pós-graduação;
- . Participação na ABECIN, ECA/SP.

Eventos relevantes realizados pela Unidade

- . Calourada 2006;
- . Seminário Interno de iniciação científica, como parte do XXV - Seminário Estudantil de pesquisa;
- . Encontro Nacional dos Estudantes de Biblioteconomia e Documentação. Ciência e Gestão da Informação através do C. A.;
- . Seminário de Ciência e Tecnologia, fazendo parte dos 60 anos da UFBA;
- . Lançamento de cinco livros publicados pelos professores do DDI e DFPI.

Intercâmbio de natureza acadêmica

- . Universidade Federal de Santa Catarina - UFSC;
- . Universidade de Brasília - UNB;
- . Universidade Estadual da Paraíba através da Pró-reitoria de Pesquisa e Pós-Graduação;
- . UNIRIO - Universidade do Rio de Janeiro;
- . Universidade Federal de Minas Gerais;
- . Universidade Federal Fluminense;
- . Escola de Administração da UFBA;
- . Faculdade de Educação da UFBA;
- . FAMED - Faculdade de Medicina;
- . Biblioteca Central da UFBA;
- . Universidade do Estado da Bahia - UNEB;
- . Universidade Estadual de Feira de Santana;
- . Universidade de São Paulo - USP;
- . Universidade de Aveiros (Portugal);
- . Universidade Carlos III (Espanha);
- . Universidade de Leon (Espanha).

Intercâmbio com participação efetiva dos professores da Universidade do Texas em atividades como: troca de experiências, cursos de doutorado, participação em banca de concursos públicos para professores, assim como, participação em defesas de teses e dissertações.

Convênios, Cooperação e parcerias

O ICI mantém convênios, com parcerias, com instituições de interesse afins da esfera estadual, municipal em esferas nacional e internacional, são eles:

- . Université Sophia - Nice-Fr. (a partir de 2006);
- . Instituto Goethe;
- . Instituto Pedro Calmon;
- . Fundação Gregório de Mattos;
- . Fundação Clemente Mariani
- . Fundação João Fernandes da Cunha
- . IEL
- . CIEE
- . UCSal
- . CIDE
- . Sui Generis

Prêmios recebidos por discentes e/ ou docentes vinculados a Unidade

- . O curso de Arquivologia e o Curso de Biblioteconomia conquistaram o grau de quatro (04) estrelas na pesquisa. "Melhores Universidades 2006" , promovido pelo Guia do Estudante da Editora Abril S.A. , que avaliam cursos oferecidos pelas Instituições de Ensino Superior no Brasil
- . Prêmio ENANCIB 2006 - para melhor dissertação cujo título foi "A informação científica na prática médica: estudo do comportamento Informacional do Médico residente".
- . Prêmio de Iniciação Científica na área das Ciências Aplicadas a aluno bolsistas do PIBIC.

Perspectivas para o exercício de 2007

Procura-se trabalhar em uma gestão por objetivos, com as seguintes prioridades:

- . Reforma estrutural da biblioteca transformando-a em Biblioteca modelo para o curso de biblioteconomia.
- . Organização do arquivo do Arquivo Geral do ICI;
- . Implantação da reforma curricular dos cursos de Biblioteconomia e Arquivologia e, 2007 e 2008.1 respectivamente;
- . Elaboração de regulamento dos colegiados dos cursos de graduação;
- . Utilização do prédio do ICI/ Ondina com instalação dos laboratórios Higienização, digitalização, preservação e conservação;

- Inovação na gestão e nas mudanças institucionais, visando apoiar as atividades de ensino, pesquisa e extensão;
- Incentivo a formação continuada para professores;
- Apoio social aos estudantes.

Eventos:

- Realização do VII Cinform com o tema “Informação Humanismo e Desenvolvimento Científico e Tecnológico” de 04 a 06 de junho.
- Sediar o VIII ENANCIB - Encontro nacional da Associação Nacional da Pesquisa e Pós-Graduação em Ciência da Informação.
- Intensificação dos contatos com as universidades brasileiras e estrangeiras, para a celebração de convênios. No Brasil estão em andamento negociações com a UNESP e a UNIRIO e no exterior com universidades da Espanha, Uruguai e Argentina.

“A Universidade só pode sobreviver, só pode engrandecer na medida em que for um só corpo, uma só vontade, uma só determinação. Universidade são mestres e alunos que somam. Não devem nunca dividir, muito menos subtrair”. (Reitor Miguel Calmon)

INSTITUTO DE FÍSICA

A análise das atividades desenvolvidas na instituição durante o ano de 2006 deve levar em conta as seguintes premissas:

- A crise de financiamento das universidades públicas brasileiras - em particular aquelas mantidas pela união - já enfocada em relatórios anteriores permanece; as discussões de reforma universitária realizam-se, recorrentemente, sob as amarras da (in)decisão política que tem adiado, há décadas, o processo de reforma; nesse processo, o ensino superior, antes realizado por entes públicos é, agora e cada vez mais, mantido por instituições privadas e transformado paulatinamente em prática mercadológica;
- A substituição de servidores docentes e técnico-administrativos que deixaram o ambiente universitário por falecimento/aposentadoria tem sido feita tão lentamente que as carências de pessoal agravaram-se, o que nos permite antever dificuldades praticamente insuperáveis no próximo ano, em particular quanto ao funcionamento da biblioteca e dos cursos de pós-graduação sediados na unidade; da mesma maneira, o número excessivo de professores substitutos tem causado enormes dificuldades para o planejamento das atividades dos departamentos, em especial no ensino de graduação;
- A criação da Universidade Federal do Recôncavo da Bahia e a criação dos Campi da UFBA em Barreiras e Vitória da Conquista - levando o ensino universitário federal a muitos municípios baianos - são avanços que merecem ser comemorados; entretanto, é necessário registrar que as dotações orçamentárias para as universidades federais baianas devem ser acrescidas levando em conta as novas atividades que serão desenvolvidas; também nessas novas unidades a realização, com urgência, de concursos públicos para pessoal docente e técnico-administrativo é necessária para a boa funcionalidade dessas novas unidades;
- As discussões que antecederam a eleição de Reitor despertaram, na comunidade, as atenções para uma série de temas de importância na vida acadêmica. Desse processo, resultou a aprovação pelos conselhos superiores da UFBA de um Seminário Geral da UFBA, cuja agenda envolve os temas arquitetura acadêmica, financiamento, estrutura administrativa, revisão dos documentos legais (estatuto e regimento), plano diretor e plano de desenvolvimento institucional.

Principais atividades realizadas em 2006

No plano administrativo, mesmo considerando a escassez de recursos, pequenas melhorias nas instalações físicas foram realizadas. Uma atenção especial foi dada no período à situação dos laboratórios didáticos, para os quais, nas últimas décadas, os recursos financeiros foram incipientes. Merece destaque a preocupação da administração e dos conselhos superiores nesse aspecto. Entretanto, as verbas destinadas para esses laboratórios são, ainda, muito aquém da necessária para suprir as carências acumuladas durante décadas, motivadas pela pouca importância dada ao ensino de graduação frente a outras atividades acadêmicas.

Merecem destaque as seguintes atividades:

- a. no ensino de graduação, a matrícula de mais de 2.000 alunos/semestre nas várias disciplinas de Física ministradas pelos departamentos do Instituto para diversos cursos da UFBA; foi aprovado, no âmbito da unidade, a ampliação das vagas para ingresso no Curso de Licenciatura e Bacharelado em Física (diurno) e discute-se a criação do Curso de Bacharelado em Física no turno noturno.
- b. no ensino de pós-graduação, completou-se a consolidação dos programas: Os cursos de Pós-Graduação em Geofísica, em Ensino, Filosofia e História das Ciências e em Física (cuja primeira turma de doutorandos ingressará em março/2007) atendem às modalidades de Mestrado e Doutorado;
- c. na extensão, o IFUFBA deu continuidade à organização da Olimpíada Brasileira de Física no Estado da Bahia; o evento é promovido pela Sociedade Brasileira de Física e realizado anualmente;
- d. na pesquisa, além da continuidade dos planos de trabalho e da publicação de resultados em revistas especializadas nacionais e internacionais, docentes do IFUFBA participaram de vários eventos (com ampla participação de estudantes de graduação e pós-graduação) e, em particular, da organização do II Workshop da REMAN (Rede Multi-Institucional em Materiais Avançados e Nanotecnologia) realizado nos dias 22 a 25 março; Workshop de Nanociências da Bahia, realizado no dia 12 de maio; IV Workshop em Física Molecular e Espectroscopia; os eventos citados foram realizados em Salvador;
- e. fortalecimento dos laboratórios de pesquisa, com a ampliação do Laboratório de Propriedades Óticas e de Foto-Acústica, criação do Laboratório de Física Computacional e aprovação de projeto no CTINFRA-2005 entre a UFBA/MCT/FINEP para a implantação do Projeto Multi-Usuário de Microscopia Eletrônica.

INSTITUTO DE LETRAS

METAS DEFINIDAS PARA O ANO DE 2006

Para o ano de 2006, foram traçadas algumas metas, não apenas com referência ao setor administrativo, mas também ao setor acadêmico.

No que tange ao primeiro, pretendeu-se melhorar as condições de trabalho, procurando-se aproveitar os espaços existentes, com a troca de móveis por outros mais adequados, aquisição de computadores, impressoras, além da climatização do ambiente de trabalho.

Quanto ao setor acadêmico, durante todo o ano, foi levado à discussão, nos Departamentos, o Projeto de Criação do Curso de Graduação noturno, anseio de muitos docentes e da maioria dos discentes do Instituto de Letras. Outra meta almejada foi a interiorização da Pós-graduação.

Também pretendeu-se apoiar e incentivar os Grupos e Núcleos de Pesquisa, além de incentivar o desenvolvimento do Ensino e da Extensão nos níveis da Graduação e da Pós-Graduação.

AÇÕES IMPLEMENTADAS PARA CUMPRIMENTO DAS METAS E AVALIAÇÃO DAS NÃO IMPLEMENTADAS

Foram realizadas várias obras para melhoria das condições de trabalho dos professores e dos técnico-administrativos do Instituto de Letras. Além da troca do forro de gesso no primeiro andar, que estava prestes a desabar, foi feita a ampliação do quadro de energia do segundo andar, a fim de possibilitar o uso de computadores, aparelhos de ar condicionado e outros. Também foram adquiridos computadores e aparelhos de ar condicionado para as salas do primeiro pavimento e, com a finalidade de melhorar a segurança do Instituto de Letras, que vivia sempre ameaçado, foram instaladas 16 câmeras por todo o prédio, estendendo-se até os estacionamentos. Além disso, foram aproveitados espaços existentes no 4º andar, sendo lá organizado o Arquivo Morto que se encontrava em estado bastante precário.

No que se refere ao setor acadêmico, tem-se discutido muito a respeito da implantação do Curso de Graduação noturno, embora ainda se encontre certa resistência por parte de alguns docentes. Quanto à interiorização do Curso de Pós-graduação, desde 2002, a cada ano se tem oferecido uma turma em uma cidade do interior. Já aconteceu em Itaberaba, em Santo Antônio de Jesus, em Valença e, no momento atual, este Curso está sendo oferecido em São Félix. Vale salientar que tem havido muita aceitação nas diversas comunidades e regiões circunvizinhas às cidades em que o Curso é oferecido e que, para a realização do mesmo no interior, tem-se contado com o apoio da FAPESB, dos prefeitos locais e de outras pessoas da comunidade.

AÇÕES DESENVOLVIDAS NA MELHORIA DO ENSINO DE GRADUAÇÃO E DE PÓS-GRADUAÇÃO

Graduação

Através do convênio celebrado com a Universidade Federal de Santa Catarina, a Universidade Federal da Bahia passou a integrar a Rede de Instituições Brasileiras para o desenvolvimento do Ensino de LIBRAS, com o oferecimento do Curso de Graduação em Letras - Licenciatura em Língua Brasileira de Sinais, na modalidade à distância, voltado a atender necessidades brasileiras, no sentido de formar profissionais interculturalmente competentes em LIBRAS, em cumprimento às responsabilidades constitucionais com a área da educação (lei de LIBRAS - 10436 de 2002, regulamentada em 22 de dezembro de 2005). O referido Curso está vinculado ao Instituto de Letras e tem como coordenadores as professoras Nídia Regina Limeira de Sá (FACED) e Elizabeth Reis Teixeira (ILUFBA). Esse Curso é quadrienal e tem sua carga horária distribuída em 30% presencial e 70% à distância. Foram abertas 55 vagas, através de Exame de Seleção ocorrido em 28 de agosto de 2006. O Curso teve início em 25 de outubro de 2006.

Na implementação do novo currículo do Curso de Letras, no final de cada semestre, têm-se realizado as oficinas de produção de textos.

São utilizados com grande frequência os dois Laboratórios de Línguas, nos Cursos de Letras. Houve a integralização do Grupo do PET- Letras, que passou a contar com 12 (doze) alunos, a partir de outubro de 2005. A seleção para os novos bolsistas foi aberta aos discentes dos Cursos de Letras, Educação, Teatro, Museologia e Artes, a fim de se formar um grupo que atue de forma interdisciplinar, no desenvolvimento dos projetos de Extensão do PET-Letras.

Três ações caracterizam as contribuições do Tutor do grupo PET ao avanço do Curso de Graduação: - promoção de eventos acadêmicos abertos à comunidade do Instituto de Letras, contribuindo para que os alunos integram a carga horária de atividades extra-curriculares exigidas para a conclusão do Curso; - manter os alunos informados sobre as políticas universitárias, sobre os debates que vêm ocorrendo com as recentes propostas de inclusão social e sobre assuntos de interesse da Área de Letras e Linguística, através do Mural do PET, onde são afixadas as matérias recortadas de jornais e revistas a que nem sempre eles têm acesso; e apoio à realização de eventos, através da participação do PET na divulgação, organização, monitoria e confecção de certificados.

Com recursos dos Cursos de Extensão, foram comprados equipamentos (aparelhos de DVD, gravadores, Multimídia etc.), para a melhoria do ensino.

Pós-Graduação

Em 2006, permanece a forte interrelação entre a Pós-Graduação e a Graduação no sentido de promover uma melhoria articulada dos dois níveis. A articulação da Pós-Graduação a partir de linhas e projetos de pesquisa vincula o Programa de Pós-Graduação às vertentes que produzem o conhecimento das disciplinas da Graduação. Docentes que atuam na Pós-Graduação desenvolvem atividades de ensino na Graduação, em uma atualização constante dos conteúdos programáticos das disciplinas. Por sua vez, alunos de Graduação e Pós-Graduação participam dos mesmos projetos de pesquisa, vinculando-se assim às mesmas linhas de pesquisa que articulam os projetos das três áreas da Pós-Graduação. O Estágio Docente, atividade obrigatória para todos os alunos bolsistas de PPGLL, continua contribuindo para a interação Pós-Graduação e Graduação e para a melhoria da formação dos alunos do PPGLL, à medida que o conteúdo programático das disciplinas da Graduação é reelaborado pelo bolsista no momento da realização do estágio. Por sua vez, os estágios docentes têm levado aos estudantes de Graduação as vertentes inovadoras de investigação, além de referencial teórico e conhecimento sistematizados pelos mestrandos e doutorandos. Vale ressaltar que diversas atividades complementares do PPGLL são sistematicamente oferecidas aos alunos da Graduação, ou, pelo menos, aos bolsistas de iniciação científica dos projetos de pesquisa.

No ano de 2006, deu-se nova expansão do Curso de Especialização em Estudos Lingüísticos e Literários. Com o encerramento do Curso em Santo Antônio de Jesus - 58 (cinquenta e oito) alunos, o encerramento das aulas em Valença - 55 (cinquenta e cinco) alunos, implantou-se nova turma em São Félix - 55 (cinquenta e cinco) alunos.

Enfim, o Programa de Pós-Graduação vem buscando, permanentemente: (1) uma melhor integração entre seus níveis, atividades e integrantes (entre ensino e pesquisa, entre orientando e orientador, entre a Pós-Graduação e a Graduação); (2) o aperfeiçoamento de sua estrutura curricular, tendo como horizonte a revisão da disciplinaridade tradicional e institucionalizada e a crescente prática inter e transdisciplinar; (3) proposição de áreas, linhas de pesquisa e disciplinas estreitamente derivadas das atividades de investigação mais sedimentadas e produtivas, desenvolvidas pelo corpo docente permanente do Curso e pelos seus discentes. Durante os dois semestres de 2006, foram convidados vários professores de Universidades brasileiras e estrangeiras para a realização de conferências, palestras e cursos na Pós-graduação do Instituto de Letras.

DESTAQUES EM RELAÇÃO AO ENSINO DE GRADUAÇÃO E DE PÓS-GRADUAÇÃO

Graduação

Implantação e operacionalização do novo Currículo de Letras.
Implementação do Curso de LIBRAS.

Realização do SEPesq-Seminário Estudantil de Pesquisa, destinado à apresentação de projetos de investigação e dos resultados alcançados pelas pesquisas dos estudantes de Graduação e de Pós-Graduação do ILUFBA.

Realização de Concursos públicos para Professor Adjunto, em regime de 40h/DE: Matérias - Língua Portuguesa (Departamento de Letras Vernáculas), Língua e Literatura Espanhola; Língua e Literatura Francesa (Departamento de Letras Românicas) e de Língua e Literatura Grega (Departamento de Fundamentos para o Estudo das Letras), no período entre julho e setembro de 2006.

Pós-Graduação

Credenciamento de novos docentes para o PPGLL do ILUFBA.

PRINCIPAIS PROJETOS DE PESQUISA

Linhas de pesquisa e projetos distribuídos por Departamento

(1) Departamento de Fundamentos para o Estudo das Letras:

Linha: *Crítica textual*

Projetos: Crítica textual e a gramática estilística do autor
Edição crítica de textos modernos

- Edição de textos portugueses quinhentistas da literatura de viagens
Edição semidiplomática de textos notariais dos séculos XVIII e XIX
Linha: Estudos de teorias e representações literárias e culturais
Projetos: Jogos de cenas: a representação do amor no século XX
O escritor e seus múltiplos: migrações
Projeto integrado: Século XX: narrativas de expressão portuguesa e italiana:
A produção de Ruy Espinheira Filho e de Milton Hatoum
A produção de Silvano Santiago, Affonso Romano de Sant'Anna e Cleise Furtado Mendes
A produção de Judith Grossmann e de Maria da Conceição Paranhos
Linha: Mudanças lingüísticas na România
Projetos: Estudo diacrônico de fenômenos lingüísticos da România: fase II
Descrição e análise lingüística
Núcleo de Pesquisa e Capacitação em Produção e Compreensão Textual (NUPEC)
- (2) Departamento de Letras Vernáculas:**
Linha: Constituição Histórica do Português
Projetos: Programa para a História da Língua Portuguesa (PROHPOR)
Banco informatizado de textos do Programa para a História da Língua Portuguesa
GRAM – Aspectos da gramaticalização na história do português
Linha: Documentos da Memória Cultural
Projetos: Sob o signo da Comunidade. Imagens identitárias e relacionais nas culturas de língua portuguesa contemporâneas: lusofonia, interlocução, alteridade. Fase I – Brasil/Bahia – Portugal – Angola – Moçambique, nº 1622
DEPARC: Dicionário Etimológico do Português Arcaico
Linha: Diversidade Lingüística no Brasil
Projetos: Atlas Lingüístico do Brasil – Projeto ALIB
Programa de Estudo da Diversidade Lingüística no Brasil – DIVERSITAS
Vertentes do Português Rural do Estado da Bahia
Linha: Aquisição e Ensino do Português
Projeto: Programa de Estudos sobre a Aquisição do Português como Língua Materna – PROAP
Linha: Documentos da Memória Cultural
Projetos: Etnicidades: entre a cidade letrada e a rua (Integrado ao Projeto Resgates da memória cultural: acervos, imagens, etnicidades)
Programa de Estudo e Pesquisa da Literatura Popular
- (3) Departamento de Letras Germânicas:**
Linha: Língua Estrangeira: Ensino-aprendizagem e Tradução
Projetos: Recortes Interculturais na Sala de Aula de Línguas
NUPEC – Núcleo de Pesquisa e Capacitação em Produção e Compreensão Textual (interdepartamental)
Linha: Documentos da Memória Cultural
Projeto: Literatura e Crítica Genética, interinstitucional com a UFM
Projeto: Representações Intersemióticas em Oficinas de Escrita
Projeto: Inglês instrumental para negócios
Projeto: Audiodescrição: promovendo a acessibilidade dos cegos brasileiros ao audiovisual
Linha: Língua Estrangeira: Ensino-aprendizagem e Tradução
Projeto: Novos Rumos das Literaturas Anglo-Germânicas
Projeto: Signos verbais e não-verbais sob a perspectiva da Crítica Genética
Linha: Língua Estrangeira: Ensino-aprendizagem e Tradução
Projeto: Lingüística Aplicada à Tradução do Inglês e do Alemão (PLAT)
Projeto: Tradução e Mídia – TRAM 2004
Projeto: Tradução do alemão para o português do acervo do Consulado Alemão.
Projeto: Processo de criação em literatura e tradução inter-artes
Projeto: Tradução intersemiótica através da Paródia.
Projeto: São Bernardo: interculturalidade e intersemiótica
Projeto: Shakespeare vai ao cinema.
Linha: Escrita Estrangeira: Ensino-aprendizagem e Tradução
Projeto: Especialização em Língua e Literatura Alemã
- (4) Departamento de Letras Românicas:**
Projeto: Lingüística Aplicada ao Ensino/Aprendizagem de Línguas Românicas
Projeto: Espaço Público e Cidadania
Projeto: Espaço Público, Identidades e Mídia
Projeto: A hora e a vez dos quadrinhos: uma abordagem sócio-pragmática

Projeto: Diccionario de çocuciones para la enseñanza del español.

PROJETOS DE EXTENSÃO DE CARÁTER PERMANENTE E OUTRAS AÇÕES DE EXTENSÃO

(1) Departamento de Letras Vernáculas:

- Programa de Pesquisa, Ensino e Extensão - ProPEEP: envolve projetos de extensão voltados para duas modalidades: *Português como língua materna* e *Português como língua estrangeira*. Coordenadora: Prof^a Dr^a Iracema Luíza de Souza.

Como o ProPEEP é um Posto Aplicador do Exame CELPE-Bras, atende, a cada semestre, cerca de 50 candidatos nos períodos de inscrição (fev. a mar. e ago. a setembro).

(2) Departamento de Letras Germânicas:

- Núcleo de Extensão de Letras Germânicas (NELG) - em sete anos, o Núcleo de Extensão tem aliado qualidade e comprometimento educacional a um projeto permanente que reúne mais de 1.900 (hum mil e novecentos) alunos da UFBA e da comunidade em geral por semestre. O NELG oferece 6 (seis) semestres letivos de cursos de inglês e alemão básico para a comunidade em geral.
- Centro de Estudos Anglo-Germânicos (CEAG) - apesar de ter sido criado há dois anos, o Centro de Estudos Anglo-Germânicos já oferece 15 atividades gratuitas e não-gratuitas permanentes, orienta 8 alunos de graduação em projetos de pesquisa acadêmica, e aloja uma Biblioteca III, com mais de 2.500 exemplares em inglês e alemão, distribuídos em livros, fitas cassete, revistas e jornais da área de metodologia e aprendizado de inglês e fitas de vídeo.
- Centro de Estudos e Ensino de Inglês para Fins Específicos (CEIFE) - destina-se à pesquisa e ao estudo das práticas pedagógicas voltadas ao ensino de inglês como língua estrangeira, para suprir as necessidades lingüísticas imediatas do aprendiz relativas às quatro habilidades básicas: ouvir, falar, ler e escrever.

(3) Departamento de Letras Românicas:

- Curso de Extensão em Língua Francesa (CELF) - funciona desde 1996. Atualmente tem como Coordenadora a Prof^a Dr^a Ana Rosa Ramos, do Departamento de Letras Românicas do Instituto de Letras da Universidade Federal da Bahia.
- Centro de Extensão de Espanhol (CEE) - trata-se de um conjunto de atividades de extensão universitária do Departamento de Letras Românicas do Instituto de Letras da UFBA, com o objetivo de atender à comunidade interna e externa da UFBA que buscam cursos de espanhol, capazes de responder às exigências da realidade brasileira contemporâneas.

Outras ações

Cursos

(1) Departamento de Letras Românicas

- Curso de Atualização de Professores de Língua Espanhola (gratuito) - 9 a 21/01/2006, ministrado pela Prof^a Dr^a Maria Eugênia Olímpio de Oliveira Silva.
- Talleres de Lengua Castellana - 20/10 a 15/12/2006, organizado pela Prof^a Dr^a Maria Eugênia Olímpio de Oliveira Silva
- Curso de Conversação em Língua Italiana - Curso gratuito para a comunidade - 40 horas, organização da Prof^a Dr^a Sílvia La Regina
- Semana de mostra do cinema italiano - Curso gratuito para a comunidade - 40 horas, organização da Prof^a Dr^a Sílvia La Regina.

EVENTOS RELEVANTES REALIZADOS PELA UNIDADE

- Participação na Recepção Calourosa - março de 2006.
- Seminário "SALVADOR: 457 ANOS DE DIVERSIDADE CULTURAL" - 29 e 30/03/2006 (aberto ao público, com palestrantes convidados).

- V Encontro Intermediário do Grupo de Trabalho de Literatura Comparada da ANPOLL (Associação Nacional de Pesquisa e Pós-Graduação em Letras e Linguística - 26 a 28/04/2006, no Instituto de Letras da UFBA. Os alunos do PET participaram do evento como monitores e ouvintes, tendo a oportunidade de presenciar discussões de alto nível teórico, possibilitada pela presença de renomados professores e pesquisadores da área de Literatura do País.
- II CELLUFBA - II Ciclo de Estudos Linguísticos e Literários da UFBA; 24 a 26/05/2006. Apoio: ILUFBA.
- Cine PET: exibição de filmes, seguida de debate. Tema: imagens do sertão e da nacionalidade brasileira.
- PET Enfoque - Exibição de filmes de curta metragem - jan. a dez. de 2006.
- Oficina de Cordel: cultura popular.
- V Semana Ítalo-Brasileira - 05/06/2006 e de 10 a 16/10/2006, sob a coordenação das Prof^{as} Dr^{as} Silvia La Regina e Jadirlete Cabral.
- 1º Seminário de Literatura Italiana - 05 e 06/07/2006, sob a coordenação da Prof^a Dr^a Jadirlete Cabral.
- SECULT - Seminário de Cultura e Letras de Música - 06 e 07/07/2006.
- Mostra de Trabalhos de Samuel Beckett - apoio da Reitoria da UFBA e ILUFBA (Comemoração dos 60 anos da UFBA) - 12 a 25/08/2006. Teatro Vila Velha.
- Ciclo de Palestras - apoio e patrocínio do Departamento de Letras Germânicas e do Programa de Pós-Graduação em Letras e Linguística - 15/08 a 31/10/2006. Priorizando as festividades de comemoração dos 100 anos de Samuel Beckett, foram convidados os seguintes palestrantes:
 - 15/08/2006: Prof. Gil Vicente - Escola de Teatro da UFBA. Título: "Um passeio pela História do Teatro"; 22/08/2006: Prof. Dr. Roberto Ferreira Rocha (UFRJ). Título: "Teatro Irlandês"; 29/08/2006: Profa. Dra. Beatriz Kopschitz Bastos. Título: "História, Cultura e Literaturas Irlandesas"; 05/09/2006: Prof. Dr. John Milton (USP). Título: "Traduzindo peças de Teatro"; 03/10/2006: Prof. Dr. Hedwig Schwall - Brussels University. Título: "O teatro de W. B. Yeats"; 31/10/2006: Profa. Dra. Zoraide Mesquita. Título: "O teatro de Marina Carr"
- Palestra proferida pela Profa. Dra. Thais Flores da Universidade Federal de Minas Gerais, intitulada "Shakespeare nas telas dos anos 90".
- 8º Congresso Internacional de Estudos Galegos - Salvador - 12 a 15/09/2006, sob a Coordenação da Profa. Maria del Rosario Albán.
- SEPesq Letras - Seminário Estudantil de Pesquisa (Interno): 19 a 22/09/2006 - com a apresentação de comunicações de estudantes da Graduação e da Pós-Graduação. A Comissão de Avaliação e a Comissão PIBIC Letras premiam os melhores trabalhos. Apoio: ILUFBA.
- Seminário "Reflexões sobre Literatura e História: os países africanos de língua portuguesa" - 13 e 14/11/2006 - co-promoção Instituto de Letras - CEAO - USP.
- Seminário "Reinvenções de Rosa - 50 anos de "Grande Sertão: veredas"" - Organizado pelo Programa de Pós-Graduação em Letras e Linguística. - 21 a 24 de novembro de 2006.
- Seminário SIPLE: A institucionalização do português como língua estrangeira: estágio atual e projeções" - 23 a 25/11/2006. Coordenação: Profa. Dra. Iracema Luíza de Souza.
- III Seminário de Estudantes de Letras - Oficinas de Leitura e Produção de Textos - 01/12/2006 (com o objetivo de congregar e apresentar os resultados do trabalho com leitura e produção de textos da disciplina LET A09 (Oficinas de Leitura e Produção de Textos). Este Seminário é coordenado pelas professoras regentes das turmas dessa disciplina, com o apoio do PET e da Direção do Instituto de Letras. Houve uma mesa-redonda com a participação de lideranças religiosas e sacerdotes de diversas religiões, coordenada por uma estudante.
- IX SEMINÁRIO DE LINGÜÍSTICA APLICADA AO ENSINO E À APRENDIZAGEM DE LÍNGUAS ESTRANGEIRAS E VI SEMINÁRIO DE TRADUÇÃO - 07 - 10/12/2006, sob a Coordenação da Profa. Dra. Denise Scheyerl.

INTERCÂMBIOS DE NATUREZA ACADÊMICA

- Programa de Licenciaturas Especiais (PROLE), através de Convênio entre a UFBA e a Secretaria de Educação do Estado da Bahia.
- Programa Napoli - Bahia e Cooperação Internacional com Universidades Italianas - Prof^a Silvia La Regina e Prof. Mauro Porru - Membros da Comissão encarregada de representar a UFBA nesse Programa.

- . Intercâmbio de alunos de alemão (Graduação) com a Universidade de Jenna.

Alunos do ILUFBA em Intercâmbio

- . Curso de Letras Vernáculas com Inglês: Mariana Argolo Castelo Branco.
- . Curso de Letras com Inglês: Roberta Suzart Moraes.
- . Curso de Letras com Alemão: Ingrid Maria Santos da Silva.
- . Curso de Língua estrangeira: Cíntia de Figueiredo Garcia.

Alunos estrangeiros

- . Participação de um aluno da Universidade de François Rabelais (França), um aluno da Université Jean Moulin - Lyon (França), três alunos da Université Antilles et de la Guyane (Guiana Francesa), um aluno da Universidade Tor Vergata (Itália), quatro alunos da Universidade O. Awolowo (Nigéria) e um aluno da Pal. U. Olomovc (R. Tcheca).

CONVÊNIOS, COOPERAÇÕES E PARCERIAS DE QUE PARTICIPE A UNIDADE TEM PROMOVIDO

- . Convênio ILUFBA/ Università degli Studi de Pescara G. D'Annunzio, formalizado em 2001, que vem promovendo além do intercâmbio de docentes, a *Settimana Italo-Brasiliana*, composta anualmente por dois eventos: um realizado em Salvador e um em Pescara, Itália.
- . Convênio firmado entre a UFBA, a Universidade de Kassel e o Goethe- Institut Inter-Nationes, para o desenvolvimento do Projeto do Curso de Especialização e Reciclagem de Professores Brasileiros, através do Estudo à distância das áreas de Germanística e Língua Alemã como Língua Estrangeira para a Região Nordeste.
- . Em 2005, foi assinado o convênio com a Université de Quebec à Montreal (UQAM) para desenvolvimento conjunto de uma linha de Estudos em Semiótica no Doutorado em Letras. A Profa. Dra. Ana Rosa Neves Ramos, docente do Departamento de Letras Românicas, é responsável, na UFBA, pela cooperação.
- . Convênio com a Universidade de Tours, França, para o desenvolvimento da pesquisa "Histoire et Représentations".
- . Desde o início de 2002, o Programa de Pós-Graduação em Letras e Linguística passou a integrar o *pool* de Universidades brasileiras e latino-americanas que desenvolvem o Projeto *Margens / Margens* e publica a Revista semestral do mesmo nome, com repercussão favorável no Brasil e no exterior.
- . Convênio assinado pela Prefeitura de Salvador, pela Agência Espanhola de Cooperação Internacional, a UFBA e o Instituto Cervantes para a formação de professores de Espanhol da rede de Ensino Municipal (agosto de 2005 - dezembro de 2007).
- . Convênio firmado entre a UFBA e a Galícia - Centro de Estudos Galegos (CELGA), sediado no Instituto de Letras, sob a Coordenação da Profa. Dra. Teresa Leal Gonçalves Pereira.
- . Convênio firmado entre a UFBA e a Universidade de Alcalá - Espanha.
- . Presença de três Professores Leitores no Departamento de Letras Românicas com vencimentos pagos pelos respectivos países ou regiões, a saber: a) Espanha - Prof. Francisco Manoel Gómez Domingo; Galícia - Prof. Marcos Aparício Francisco; Itália - Prof. Sérgio Facchetti.

PRÊMIOS RECEBIDOS POR DISCENTES E/OU DOCENTES VINCULADOS À UNIDADE

- . Prêmio JABUTI - Estação Júlio Prestes - São Paulo - concedido ao Prof. Dr. Ruy Alberto d'Assis Espinheira Filho, docente de Literatura Brasileira do Instituto de Letras da Universidade Federal da Bahia - 13 de setembro de 2006.
- . Prêmio conferido a Alex Ribeiro dos Santos na categoria IC JUNIOR, no XXV Seminário Estudantil de Pesquisa.
- . Destaque SEPESQ 2006 - bolsistas: Alex Ribeiro dos Santos, Clarice Costa Pinheiro, Priscylla Alves Campos e Vilma Santos da Paz.
- . Premiação SEPESQ: prêmio conferido à aluna Alessandra Mascarenhas Santana que apresentou o trabalho "O movimento de correção em Arthur de Salles: o em-se-fazendo do texto "Vae victis" e "Vozes de animaes", em coda silábica, a partir dos dados do Projeto ALIB", orientada pela Prof^a Dra Suzana Alice Cardoso.

- Premiação SEPESQ: prêmio conferido à aluna Andréa Mafra Oliveira dos Santos, que apresentou o trabalho “A variação diastrática no português do Brasil: neutralização entre laterais e fricativas velares, em coda silábica, a partir dos dados do Projeto ALIB”, orientada pela Prof^a Dra Jacyra Mota.
- Premiação SEPESQ: prêmio conferido à aluna Verônica de Souza Santos, que apresentou o trabalho “Breve estudo dos pronomes clíticos no português europeu, orientada pelas Prof^{as} Dr^{as} Ilza Ribeiro e Tânia Lobo.
- Premiação SEPESQ: prêmio conferido ao aluno Luis Henrique Alves Gomes, que apresentou o trabalho “A foia do rocêro: primeiras reflexões, orientada pelas Prof^{as} Dr^{as} Rosa Virgínia Mattos e Silva e Tânia Lobo.
- Premiação SEPESQ: prêmio conferido à aluna Ranuza Lima Santos, que apresentou o trabalho “O uso do imperativo no português afro- brasileiro”, orientada pelo Prof Dr Dante Lucchesi.
- Premiação SEPESQ: prêmio conferido ao aluno Francisco José Machado Meira, que apresentou o trabalho “Ouvindo Bach em outras línguas: uma análise descritivo-comparativa das traduções cantadas”, orientada pela Prof^a Dr^a Eliana Francoante Lucchesi Rosa Virgínia Mattos e Silva e Tânia Lobo
- Premiação SEPESQ: prêmio conferido à aluna Olívia Ribas de Farias, que apresentou o trabalho “Tradução Cultural na Animação de Os Simpsons”, orientada pela Prof^a Dr^a Sílvia Maria Guerra Anastácio.
- Concurso de “Tradução de Poemas” - patrocinado pela AMOPA - Associação dos Membros da Ordem das Palmas Acadêmicas e Embaixada da França: prêmio conferido à aluna Duvernei Cristian da Riva - uma semana em Paris - 30/09/2006.

INFORMAÇÕES COMPLEMENTARES

Para a implementação dos Grupos de Pesquisa, houve uma considerável melhoria no espaço de trabalho de professores, apesar de permanecer ainda bastante crítica a situação do espaço físico no ILUFBA, que já não comporta as diversas atividades de ensino, pesquisa e extensão desenvolvidas.

PERSPECTIVAS PARA O EXERCÍCIO DE 2007

- Ampliação do espaço físico.
- Melhoria dos ambientes de circulação e convivência de alunos e professores.
- Apoio e incentivo às atividades acadêmicas nos Cursos de Graduação e Pós-Graduação.
- Intercâmbio de alunos e professores com Universidades Estrangeiras.
- Incentivo para a criação e desenvolvimento de Grupos de Pesquisa.

INSTITUTO DE MATEMÁTICA

No ano de 2006, o Instituto de Matemática foi responsável pelo funcionamento dos cursos de graduação em Ciência da Computação (Bacharelado), Estatística (Bacharelado) e Matemática (Licenciatura, Licenciatura Especial e Bacharelado) e dos cursos de pós-graduação (Mestrado) em Matemática e Mecatrônica, e a Especialização Avançada em Sistemas Distribuídos.

Na linha dos cursos novos, temos a destacar duas ações: 1. a implantação, em 06 de setembro de 2006, do Doutorado Multiinstitucional em Ciência da Computação, uma parceria da UFBA com a UNIFACS e UEFS, contando com o aval da CAPES, cuja primeira turma terá início em março de 2007; 2. aprovação, em julho de 2006, no âmbito do edital da Universidade Aberta do Brasil - UAB, do Curso de Licenciatura em Matemática à Distância, com previsão de início em agosto de 2007, atendendo a 10 pólos regionais do Estado da Bahia.

Além do suporte a estes cursos, os departamentos de Ciência da Computação, Estatística e Matemática ofereceram disciplinas para atendimento a diversos cursos de graduação (mais de 17.000 vagas/disciplinas para mais de 33 cursos atendidos).

Conforme previsto, além do Colegiado do Curso de Estatística que participa da matrícula web desde 2005, os demais cursos participaram da matrícula web em 2006.

Os Colegiados dos Cursos de Ciência da Computação, Estatística e Matemática procederam às revisões nas grades curriculares dos seus Cursos, atualizando e atendendo às exigências da L.D.B. Participaram da Recepção Calourosa 2006 e Recepção dos Calouros dos Cursos, Orientação Acadêmica dos Alunos de Matemática e Estatística pelos professores dos cursos.

O Laboratório de Estatística promoveu apoio a várias disciplinas do Bacharelado.

Foram também desenvolvidas as seguintes atividades:

Pós-Graduação

- Defesa de 10 dissertações de Mestrado em Matemática
- Orientação de 15 alunos do Mestrado de Matemática por professores do Departamento de Matemática.
- Defesa de 07 dissertações de Mestrado em Mecatrônica orientadas por professores do Departamento de Ciência da Computação.
- Orientação de 40 alunos do Mestrado em Mecatrônica por professores do Departamento de Ciência da Computação.
- Participação em bancas Examinadoras de tese de Mestrado: mais de 30.
- Cinco monografias de Especialização concluídas.

Pesquisa

- Desenvolvimento de atividades de pesquisa (mais de 40 projetos) pelos seguintes grupos: Álgebra, Geometria Diferencial, Sistemas Dinâmicos, Otimização e Programação Linear, LASID, GALDI, Inteligência Artificial, Engenharia de Software, Ontologia e Representação do Conhecimento, Sistemas Distribuídos, Robótica, Sistemas Tutores Inteligentes, Computação Gráfica e Processamento de Imagem, Estatística.
- Visitas às diversas universidades (centro de pesquisa) parceiras em projetos de pesquisa: UFPB, UFC, UFPE, UNICAMP, USP, IMPA, UFRJ, entre outras.
- Publicação em revistas especializadas, Anais de Congressos e Capítulos de Livros: mais de 30.
- Orientação de alunos (Iniciação Científica com e sem Bolsa): mais de 20.
- Livros em andamento: Equações Diferenciais Ordinárias, Curso de Análise e Topologia e Análise Complexa.

Extensão

- Atividades Avançadas em Laboratório de Ensino de Matemática - 3ª Etapa. (Participação de professores e alunos de matemática)
- Laboratório de Ensino de Matemática - Produção de material didático, empréstimos a escolas de ensino secundário (feira de ciências), apoio às licenciaturas em Matemática - UFBA, UNEB - Alagoinhas e eventos organizados pelo Instituto de Matemática.
- Olimpíadas de Matemática.
- Curso de Aperfeiçoamento de Professores de Matemática do ensino com Teleconferências via Internet (duas turmas) em parceria com o Instituto de Matemática Pura e Aplicada - IMPA, Instituto do Milênio - Avanço Global e Integrado da Matemática Brasileira.
- Consultoria Estatística.
- Onda Digital.
- Projeto de Residência em Software.
- Cadastros de Modelos.
- Atualizações dos sites dos diversos setores do IM

Organização de Eventos

- XIV Escola de Geometria Diferencial - em homenagem a S. S. Chern.
- International Symposium of Dynamical Systems - celebrando os 60 anos de aniversário de Wellington de Melo.
- Curso de Aperfeiçoamento para Professores de Matemática do ensino Médio através de Teleconferência via Internet.
- Exposição do Laboratório de Ensino de Matemática (LEMA) no IX Encontro de Matemática da UFBA (participação de vários professores e alunos do Instituto de Matemática).
- Exposição do Laboratório de Ensino de Matemática (LEMA) na III Bienal da Sociedade Brasileira de Matemática (participação de vários professores e alunos do Instituto de Matemática).
- Oficinas e Palestras do LEMA no IX Encontro de Matemática da UFBA.
- IX Encontro de Matemática da UFBA.
- 7ª International Conference on Teaching Statistics - ICOTS.
- Oficina Estatística para Todos.
- X Escola de Modelos de Regressão.

Os professores do Instituto de Matemática participaram como ouvintes ou conferencistas, nos seguintes eventos:

- XIV Escola de Geometria Diferencial.
- XIX Escola de Álgebra.
- Escola de Verão do Ceará (UFC).
- SBA - Seminário Brasileiro de Análise.
- International Symposium of Dynamical Systems.
- I Congresso latino-americano de grupos de Lie em geometria.
- XVII Simpósio Nacional de Probabilidade e Estatística.
- 7ª International Conference on Teaching Statistics - ICOTS.
- Oficina Estatística para Todos.
- 26º Congresso da SBC.
- LADC - 2006.
- SBAI/IEEE - LARS, 2006.
- SBRC - 2006.
- WTF - 2006.
- SBES - 2006.
- ENIA - 2006.
- EPIA-2006.

Convênios

- PROCAD/CAPES - Fortalecimento da Matemática no eixo Alagoas-Bahia.
- PROLE UFBA/SEC-IAT - Licenciatura Especial em Matemática.

Perspectivas para 2007

- Graduação: 1. implantação dos novos currículos dos cursos de Matemática (Licenciatura e Bacharelado), Estatística e Ciência da Computação; 2. conclusão da primeira turma do Curso de Licenciatura Especial em Matemática, em dezembro de 2007; 3. início do Curso de Licenciatura em Matemática à Distância, no segundo semestre letivo de 2007.
- Pós-Graduação: 1. início da primeira turma do Doutorado Multiinstitucional em Ciência da Computação, no primeiro semestre letivo de 2007; 2. consolidação do Curso de Mestrado em Matemática (avaliação trienal da CAPES) e a conseqüente proposta de implantação do Curso de Doutorado em Matemática para o ano de 2008; 3. proposta de criação de um curso de pós-graduação na área de Estatística.
- Pesquisa: 1. consolidação dos diversos grupos de pesquisa do IM, principalmente dos vinculados aos programas de pós-graduação; 2. criação de novos grupos visando à ampliação da pesquisa no IM.
- Extensão: Além dos programas já existentes em 2006, serão ampliadas as atividades de extensão nos três departamentos do IM.

- Infra-estrutura física: 1. deveremos iniciar o ano de 2007 resolvendo dois problemas graves que nos atormentam há alguns anos: reestruturação da rede elétrica e implantação de ações para portadores de necessidades especiais (elevador, sanitário, etc.); essas ações são vitais para atendermos de forma mais efetiva as atividades de ensino, pesquisa e extensão; 2. buscaremos recursos financeiros para atender a demanda de ampliação das instalações do IM; estamos quase estagnados pela falta de espaços físicos para novas investidas nas nossas atividades.
- Servidores: 1. esperamos contar com novos servidores técnicos administrativos para atender as demandas (cursos novos) em ampliação, bem como a consolidação da secretaria única (Centro de Atendimento a Graduação - CEAG) do IM; 2. concursos para docentes dos três departamentos, continuando a reposição dos seus quadros.

INSTITUTO DE SAÚDE COLETIVA

DESTAQUES EM RELAÇÃO AO ENSINO DE GRADUAÇÃO E DE PÓS-GRADUAÇÃO.

Atividades de Ensino

- Disciplinas na Graduação
- Residência Multiprofissional em Saúde da Família
- Mestrado Profissional em Saúde Coletiva
- Mestrado Acadêmico em Saúde Coletiva
- Residência Multiprofissional
- Especialização
- Extensão
- Ensino à Distância

Mestrado e Doutorado Acadêmico

| • Estudantes matriculados 2006: | Número |
|---------------------------------|--------|
| Mestrado | 42 |
| Doutorado | 75 |
| • Estudantes estrangeiros: | |
| Doutorado | 5 |
| Mestrado | 3 |
| • Exames: | |
| Qualificação mestrado 2006 | 18 |
| Defesas de mestrado em 2006 | 15 |
| Qualificação doutorado 2006 | 18 |
| Defesas de doutorado em 2006 | 11 |

Bolsistas PIBIC - 15

Mestrado Profissional

- Vigilância Sanitária - Anvisa/MS
1ª Turma - 15 alunos matriculados
- Epidemiologia em Serviços de Saúde - SVS/MS
2ª Turma - 21 alunos matriculados

- Gestão e Planejamento - Vitória da Conquista/MS
36 alunos matriculados

Cursos de Especialização

- Saúde do Trabalhador - 4ª Edição
- Análise de dados Secundários em Epidemiologia - 1ª Edição - SVS
- Gestão de Sistemas e Serviços de Saúde - SES-Sergipe
- Gestão de Sistemas Locais de saúde

PRINCIPAIS PROJETOS DE PESQUISA, CONVÊNIOS, COOPERAÇÕES E PARCERIAS DE QUE PARTICIPE A UNIDADE

Economia da Saúde

- Metodologia de alocação eqüitativa de recursos em saúde no estado da Bahia (concluído).
- Análise do Custo-Utilidade de um Programa de Controle de Pacientes Asmáticos Graves (Proar) em Salvador-Bahia.
- Hepatites Virais: Avaliação dos impactos dos protocolos clínico-terapêuticos adotados no SUS, em relação à qualidade de vida e custos.
- Avaliação de Custos do manejo da hepatite crônica C
- Desenvolvimento de Metodologia de Avaliação do Desempenho do Sistema de Saúde Baiano
- O Processo de Regionalização da Assistência à Saúde no Estado da Bahia: Avaliação da Assistência de Média e Alta Complexidade na Microrregião Sanitária de Vitória da Conquista segundo critérios de eqüidade e qualidade.
- Preferências do Consumidor e Relação Agente/Principal na Demanda por Medicamentos.
- Transaction costs analysis and Tuberculosis in the decentralized Brazilian Health System.
- Institutional arrangements and efficiency of the Tuberculosis control program in the decentralization context in Brazil

Saúde e Gênero

- GRAVAD com o Apoio da Fundação Ford - A pesquisa GRAVAD encontra-se atualmente em fase de divulgação dos seus resultados
- MAINBA - Mortalidade Materna entre os povos indígenas do Estado da Bahia: Diagnóstico da situação (Coordenação: Cecília McCallum e Luisa Elvira) Apoio CNPq
- JUVENTUDE, CORPO E SAÚDE: Atividade física e consumo de anabolizantes entre jovens de academias de Salvador/Ba. (Coordenação: Jorge Iriart) Apoio CNPq
Atualmente em preparação para o trabalho de campo
- MONITE - Monitoramento de doenças crônicas - degenerativas em população adulta de Salvador/Bahia - Atualmente uma doutoranda - Lucélia Batista Neves Cunha Magalhães do PPGSC analisa dados gerados pelo projeto "Hábitos de vida, estresse emocional e síndrome metabólica: um estudo populacional em Salvador - Bahia"
- PESQUISA ELSA - Estudo Longitudinal de Saúde do Adulto

Gestão e Planejamento

- "A dinâmica do cuidado em saúde mental : Signos, significados e práticas de profissionais no PSF e no CAPS"
- Articulando experiências, produzindo sujeitos e incluindo cidadãos: um estudo sobre as novas formas de cuidado em saúde mental na Bahia e em Sergipe, Brasil.

Saúde do Trabalhador

- "Saúde e Condições de Trabalho no Setor de Bebidas e Alimentos" SESI - 5 sub-projetos
- "Estimativa de Impacto e Custos Diretos e Indiretos com Acidentes de Trabalho no Brasil"
- "Incidência de Acidentes de Trabalho Não Fatais e a Precarização do Trabalho: Estudo sobre a Ocorrência, Características, Fatores de Risco e Representações Sociais dos Trabalhadores".

- “Comissão dos Determinantes Sociais de Saúde: Rede de Conhecimento de Condições de Emprego” .
- “Significados e práticas associados ao trabalho do vendedor ambulante e suas implicações para a saúde: um olhar etnográfico” .
- Racismo, condições de trabalho e acidentes de trabalho – Fase V do Estudo de Coorte sobre Trabalho e Saúde – submetido ao edital DECIT/MS - Determinantes sociais de saúde nas populações negras.

Atenção Básica

- Caracterização da atenção primária à saúde em municípios que aderiram ao Programa de Saúde da Família (PSF) no Estado da Bahia. Projeto em andamento financiado pelo CNPq:

Vigilância Sanitária

- História da Vigilância Sanitária no Brasil

Epidemiologia, Doenças Infecciosas e Deficiências Nutricionais

- Fatores Genéticos para ocorrência da febre hemorrágica da dengue
- Estudo de Fatores preditores individuais para a ocorrência da FHD
- Estudos da difusão espacial da dengue
- Estudo das características dos indivíduos soronegativos para sarampo
- Condições de vida e tuberculose em população indígena na Bahia
- Estudo das condições de saúde bucal em pacientes infectados pelo HIV-AIDS na era da terapia anti-retroviral multidrogas
- Comportamentos sexuais e preventivos de homo e bi-sexuais masculinos em três contextos nacionais. Uma comparação Brasil-França-Países Baixos
- Fatores associados ao abandono de tratamento de tuberculose em Salvador
- Impacto da Saúde Materna, Amamentação e Contexto Sócio-Familiar: Sobre o Desenvolvimento Mental de Crianças na Primeira Infância
- Fatores de risco psicossociais para asma e doenças alérgicas em crianças, na cidade de Salvador: Um inquérito epidemiológico
- Epidemiologia dos Distúrbios Mentais Infantis: Um Inquérito prospectivo em uma coorte infantil
- Diarréia Infantil: Epidemiologia Ambiental e Molecular e Repercussões no Desenvolvimento Físico e Mental
- O Impacto da Urbanização, migração mudanças no estilo de vida e exposição a infecções na frequência de alergia e asma na América Latina
- Situação nutricional, hábitos alimentares e desenvolvimento cognitivo de estudantes do ensino fundamental das escolas estaduais e particulares de Salvador.
- Avaliação do Impacto Epidemiológico do Programa Bahia Azul
- Avaliação do Impacto Epidemiológico das Ações de Saneamento financiadas pela FUNASA
- Avaliação do Impacto das ações do plano de Erradicação do *Aedes aegypti* no Brasil
- Avaliação do Efeito da Revacinação BCG sobre a Tuberculose e a Hanseníase
- Avaliação da efetividade da 1ª e 2ª dose de BCG no Brasil através estudos de caso- controle
- Impacto da Vacina com *Haemophilus influenzae b* (Hib) em internamentos em crianças de 6 meses-2anos
- Efetividade da vacinação contra influenza em prevenir hospitalizações por doenças respiratórias e os custos familiares advindos destas doenças

Participações em Comitês e Associações

- Vice-Presidência da Abrasco
- Comissão nacional de determinantes sociais
- GT Gênero e Saúde da ABRASCO
- Comissão de epidemiologia da ABRASCO
- Comitê nacional de Imunização
- Comissão Nacional de avaliação do SNVS
- Comitê Estadual de Mortalidade Materna do Estado da Bahia

- Comitê Municipal de Imunização
- Comitês Editorial de Revistas Científicas
- Consultores *ad-hoc* de revistas científicas nacionais e internacionais

Atividades de Cooperação Técnica Estadual, Nacional e Internacional

- Cooperação Técnica para reestruturação da SMS de Salvador
Planificação: *Plano Municipal de Saúde - 2005-2009* (Carmen, Jairnilson, Cristian e Marcelo)
Curso de Gestão SMS (Carmen, Jairnilson)
Apoio implementação do PMS -2005-2009 (Solange Vianna)
Formulação do Plano Diretor da SMS (Jairnilson)
Informação em Saúde (Eduardo)
Vigilância Epidemiológica (Glória)
Acolhimento: *Projeto para melhoria da acessibilidade e acolhimento à rede básica do SUS em Salvador* (Solange Veloso Vianna, Monique Esperidião, Edyara Santana, Vania Alves, Maria Caputo, Denise Lemos).
- Institucionalização da avaliação no âmbito da atenção básica - MS
- Curso intermediário de avaliação em saúde
- Formação de avaliadores no âmbito do SUS - Universidade de Montreal/ENSP/IMIP.
- Institucionalização do Centro Colaborador com a SVS: Avaliação de tecnologias e impacto epidemiológico de intervenções em saúde;
- Centro Colaborador da SESAB - formação de pessoal e apoio ao desenvolvimento de proposta metodológica de avaliação da atenção básica.
- Centro Colaborador de Políticas e Gestão em Saúde - MS
- Elaboração do Programa de Educação Permanente para o Estado da Bahia
- Assessoria à SESAB: Centro Colaborador para Institucionalização da Avaliação (Rosana Aquino, Maria Guadalupe, Ana Luiza Vilas Boas, Sonia Chaves, Alcione Cunha e Sandra Garrido.)

PROJETOS DE EXTENSÃO DE CARÁTER PERMANENTE E OUTRAS AÇÕES DE EXTENSÃO

Presenciais

- Custos em Unidades de Saúde
- Gerência de serviços de vigilância sanitária - gerentes e técnicos em vigilância sanitária.
- Programa Interinstitucional de Treinamento de Metodologia de Pesquisa em Gênero, Sexualidade e Saúde Reprodutiva
- Curso de Capacitação para trabalhadores da rede de saúde mental da Prefeitura Municipal de Salvador

À Distância

- Curso de Planejamento e Gestão em Segurança e Saúde no Trabalho (Carmen Teixeira) - uma edição com 44 alunos concluintes;
- Curso de Legislação e o Direito à Segurança e à Saúde no Trabalho (Letícia Nobre) - Uma edição com 40 vagas, 33 aprovados.
- Curso de Odontologia em Saúde do Trabalhador (Sônia Chaves); Duas edições, cada uma com 40 vagas, tendo sido 72 os aprovados.
- "Curso de Capacitação Continuada à Distância em Saúde e Segurança no Trabalho", CEDIST

EVENTOS RELEVANTES REALIZADOS PELA UNIDADE

Seminários

- I Fórum de Ciência e Tecnologia de Dengue
- Segurança e Saúde no Trabalho
- Seminário virtual no formato de videoconferência - infovia SESI/CNI
- Seminário do Projeto SCAALA
- Coordenação do Seminário dos 60 anos da UFBA: A Universidade e o SUS
- Seminários temáticos periódicos/ANVISA - 9

INTERCÂMBIOS DE NATUREZA ACADÊMICA

Cooperação Internacional

- Acordo de intercâmbio acadêmico entre a Pós-Graduação do ISC e a Maestría en Epidemiología, Gestión y Políticas de Salud da Universidade Nacional de LANUS (Argentina):
 - estudantes e 2 professores argentinos
 - 2 estudantes do ISC fizeram estágio em LANUS
- Negociação de Doutorado em Co-tutela com a Universidade de Montreal (dupla titulação). Doutorado integrado no qual os estudantes são orientados por professores nas duas instituições (orientação e co-orientação) e cumprem créditos teóricos e práticos nas duas instituições.
- Aprovação de projeto na primeira fase do Edital da CAPES da ESCOLA DE ALTOS ESTUDOS (projeto que visa trazer professor estrangeiro de alto nível para ministrar curso na Pós-Graduação)

Alunos e Professores Visitantes

- Aluna Visitante: Emilia Sanabria (Cambridge University)
- Professora Visitante: Luisa Elvira Belaúnde (St Andrews University)
- Kasting Kelling - Jonh Hopkins

PRÊMIOS RECEBIDOS POR DISCENTES E/OU DOCENTES VINCULADOS À UNIDADE

Docente

- Prof^a. Rosana Aquino - VI Prêmio de Incentivo em Ciência e Tecnologia para o SUS.

PERSPECTIVAS PARA O EXERCÍCIO DE 2007

Projetos de Pesquisa e Cooperação Técnica

- Condições de vida e de saúde mental da População Pataxó: Um estudo etnoepidemiológico na aldeia de Coroa Vermelha - BA
- "O padrão de beleza socialmente estabelecido como preditor de Transtornos do Comportamento Alimentar em mulheres negras de Salvador / Bahia".
- Estudo da distribuição espacial e padrões de transmissão da Tuberculose em Salvador através de técnicas moleculares e de análises de redes complexas
- Estudo de fatores genéticos de determinação formas graves do Dengue
- Prevalência de asma em escolares de Salvador e a condição social e econômica das suas famílias
- Projeto *Descentralização e a avaliação da qualidade da atenção à saúde* (Lígia V. da Silva, Sonia Chaves, Gerluce, Alcione Cunha, Rosana Lopes e Francisco Pacheco) - financiamento FAPESB.
- Projetos de pesquisa aprovados em edital 49/2005 do CNPq (Lígia V. da Silva)
- *Avaliação da acessibilidade à atenção básica no SUS de Salvador*
- *Determinantes da acessibilidade aos serviços de saúde* (projeto de tese de Alcione Cunha)
- *Avaliação de políticas públicas de prevenção e controle da violência em Salvador* (Jairnilson, Ana Luiza, Heloniza Costa)
- Projeto de pesquisa aprovado em edital 26/2006 do CNPq;
- *Evolução das desigualdades sociais da morbimortalidade em Salvador, 1991-2006* (Maria da Conceição N. Costa, Jairnilson Silva Paim, Ligia Maria Vieira da Silva, Maurício Barreto, Maria da Glória Teixeira e Susan Pereira).

Cooperações

- Países Africanos
- Ministério da Saúde
- Secretaria Estadual de Saúde
- Secretaria Municipal de Saúde

Cursos

- Residência Multiprofissional em Saúde Coletiva com área de concentração em Saúde Mental
- Extensão - Avaliação de Tecnologias de Saúde - MS
- Especialização
 - Avaliação de Tecnologias em Saúde - MS
 - Vigilância epidemiológica - SESAB
- Mestrado Profissional e Acadêmico
- Doutorado - ampliação do número de vagas

INSTITUTO MULTIDISCIPLINAR EM SAÚDE - CAMPUS ANÍSIO TEIXEIRA

Dentro da política de ampliação do seu campo de atuação, a Administração Central UFBA empenhou-se em criar o Campus Anísio Teixeira - CAT no município de Vitória da Conquista objetivando a descentralização dos pólos produtores de conhecimento, uma melhor socialização do saber técnico-científico e o acesso daqueles que devido à distância entre seu local de residência e os centros formadores têm dificuldade em freqüentar um curso superior público. A escolha do município deveu-se, sobretudo, ao seu notório desenvolvimento no campo da assistência à saúde.

Instalou-se assim, o Instituto Multidisciplinar em Saúde - IMS, permitindo a oferta de cursos com currículos enriquecedores que possibilitem a utilização de campos de práticas em serviços, contribuindo para a formação de profissionais com visão de sua regionalidade, atentos aos avanços científico-tecnológicos e com compromisso social. Assim sendo, em 2006 foram criados os cursos de Enfermagem, Nutrição e Farmácia no IMS-CAT com 40 vagas cada, com início das atividades letivas previstas para o segundo semestre.

A inauguração oficial do IMS-CAT ocorreu no dia 4 de dezembro e contou com a presença do Magnífico Reitor da UFBA, Professor Naomar Almeida, bem como de outras autoridades.

INFRA-ESTRUTURA FÍSICA

Em parceria com a Prefeitura Municipal de Vitória da Conquista, foram cedidas, como espaço provisório para funcionamento dos cursos, as instalações da Escola Formação de Profissionais de Saúde da Família, a qual foi adaptada para atender as necessidades dos cursos pelo período de quatro semestres. As instalações utilizadas atualmente pelo IMS compõem-se de três salas de aula, seis laboratórios, sala para reprografia, área para cantina e sala para técnicos de laboratórios, além de sanitários.

Foram adquiridos mobiliários e equipamentos para os laboratórios, necessários ao funcionamento imediato do Instituto.

A construção das instalações da UFBA no local teve início em outubro com o Módulo I a partir do prédio que se destinará aos laboratórios quando da conclusão dos diversos módulos que comporão o IMS.

Para o próximo ano pretende-se melhor adequar o espaço físico hoje utilizado, com *layout* mais apropriado para o desenvolvimento das atividades docentes e administrativas do Instituto até a conclusão das obras do prédio definitivo, prevista para julho de 2007, onde haverá condições de otimizar ambiente de trabalho dentro do objetivo maior que é o desenvolvimento do ensino, pesquisa e extensão.

Laboratórios

Pretende-se instalar os laboratórios essenciais para as aulas práticas das disciplinas dos dois primeiros semestres, ainda no espaço provisório. Agrupando-os em quatro áreas disponíveis, de modo a não haver prejuízo na qualidade dos cursos de graduação do Instituto.

Até o final de 2007, com a conclusão do Módulo definitivo, espera-se que grande parte dos laboratórios esteja devidamente instalada.

Biblioteca

Assim como os laboratórios será implantada biblioteca provisória de modo a atender os dois primeiros semestres dos cursos oferecidos pelo IMS.

Pleiteia-se junto ao FINEP recursos para construção e implantação de Biblioteca Interdisciplinar de Informação em Saúde para o Campus Anísio Teixeira.

CORPO DISCENTE

Através de vestibular especial, em junho de 2006, foram selecionados um total de 120 alunos de acordo com a política de Ações Afirmativas da UFBA. Conforme quadro abaixo, constata-se que há uma demanda que justifica a escolha do local para implantação do *campus*.

| UFBA - Campus Vitória da Conquista | | | | |
|------------------------------------|-------|--------|-----------------|------|
| Curso | Vagas | | Candidatos/vaga | |
| | Total | 1º sem | 2006 | 2007 |
| Farmácia | 40 | 40 | 16,0 | 9,9 |
| Nutrição | 40 | 40 | 10,4 | 11,6 |
| Enfermagem | 40 | 40 | 16,9 | 16,2 |

CORPO DOCENTE

Para funcionamento do IMS foram autorizados pelo MEC a realização de concursos para contratação de 40 docentes, de maneira a atender os quatro primeiros semestres, concursos estes, realizados entre maio e julho de 2006. Em agosto de 2006 foram contratados 32 professores em virtude do não preenchimento de todas as vagas, os quais iniciaram suas atividades em outubro e as aulas se iniciaram no dia 23 de outubro. O quadro atual de professores está composto por 09 doutores e 23 mestres.

PESSOAL TÉCNICO-ADMINISTRATIVO

Foram admitidos 31 servidores técnico-administrativos conforme quadro abaixo:

| Nível | Cargo/Especialidade | Nº Vagas |
|----------------|----------------------------------|----------|
| NÍVEL SUPERIOR | Administrador | 01 |
| | Assistente Social | 03 |
| | Arquivista | 01 |
| | Bibliotecário/Documentalista | 01 |
| | Contador | 01 |
| | Secretário-Executivo | 02 |
| | Técnico em Assuntos Educacionais | 02 |
| | *Assistente em Administração | 09 |
| NÍVEL MÉDIO | Técnico em Contabilidade | 01 |
| | Técnico de Laboratório | 10 |

* Sendo 01 (uma) vaga destinada aos portadores de necessidades especiais.

Ressaltamos que esses servidores, ao serem convocados, submeteram-se a uma semana de treinamento, promovido pela SAD.

ESTRUTURA ORGANIZACIONAL

No Campus Anísio Teixeira está sendo implantado um modelo de estrutura organizacional diferenciado do praticado nas demais Unidades da UFBA.

Além da Congregação e da Diretoria, o novo modelo organizacional possui uma Coordenação Acadêmica, cuja principal atribuição é de interagir com as Coordenações de Graduação, de Pós-Graduação e com os Núcleos Acadêmicos, visando a implementação de ações articuladas no campo do ensino, da pesquisa e da extensão.

Os Núcleos Acadêmicos são organizados pelos docentes a partir de critérios por eles estabelecidos tais como: campos do saber, projetos de investigação ou extensão e outras atividades correlatas. O objetivo maior dos Núcleos Acadêmicos é o de promover o desenvolvimento das atividades de ensino, pesquisa e extensão.

O setor administrativo é gerenciado pela Gerencia Técnico-Administrativa cuja competência é a de coordenar, acompanhar, integrar e promover a articulação, a compatibilização e o desenvolvimento necessário para viabilizar o funcionamento do Instituto. A Gerencia Técnico-Administrativa é composta de:

O **Núcleo de Apoio Administrativo** cuja competência é, especificamente, apoiar, compatibilizar e viabilizar, dentro do Instituto, o desenvolvimento das atividades relacionadas à administração financeira, de pessoal, aquisição de materiais permanentes e de consumo, acompanhamento e controle da preservação e manutenção das instalações físicas, acompanhamento e controle da rede e equipamento de informática, acompanhamento e controle dos contratos de serviço de limpeza, vigilância, controle de tramitação e divulgação de documento de origem externa, controle da utilização pela comunidade interna e externa dos espaços físicos e equipamentos e outras atividades afins.

Ao **Núcleo de Apoio Acadêmico** compete, especificamente, apoiar, compatibilizar e viabilizar, dentro do Instituto, o desenvolvimento das ações, planos e atividades relacionadas à matrícula, controle de cadernetas, tramitação e divulgação de documentos acadêmicos de origem interna e externa, solicitações de alunos, grade curricular e histórico de alunos, disciplinas e turmas, digitação de material, atividades de extensão e de pesquisa e outras atividades afins.

E por fim o **Núcleo de Apoio Técnico** a quem compete o apoio aos docentes no que se refere ao atendimento às necessidades para a qualidade das aulas.

Organograma do Instituto Multidisciplinar Em Saúde - Campus Anísio Teixeira

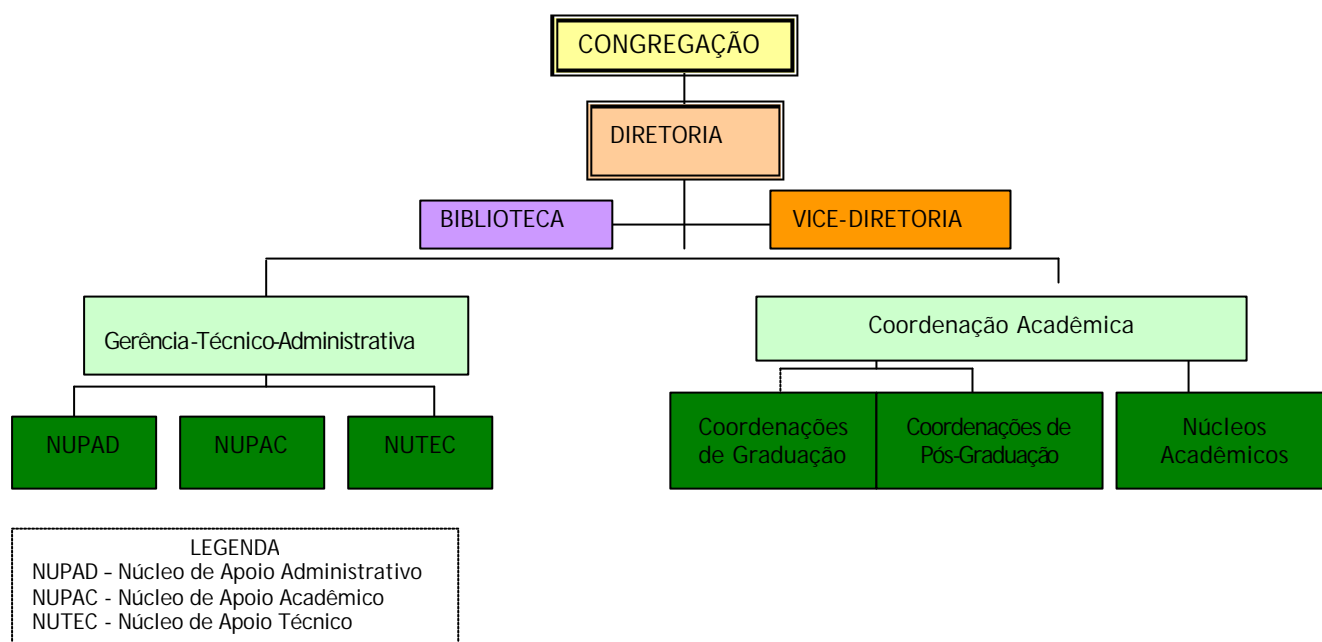

PERSPECTIVAS PARA O EXERCÍCIO DE 2007

Ensino

Os colegiados dos cursos atuais Enfermagem, Farmácia e Nutrição estão empenhados nos ajustes nos projetos pedagógicos de forma a adequá-los não só ao atual estágio de desenvolvimento das ciências, bem como às exigências das novas diretrizes curriculares.

Espera-se, também, a conclusão dos projetos pedagógicos para a criação de novos cursos de graduação na área de saúde para ser ofertado em 2008, atendendo as expectativas da região.

Pesquisa

Foram apresentados pelos Núcleos Acadêmicos, à FAPESB, projetos intitulados:

- Avaliação da atividade antimicrobiana e isolamento de compostos bioativos de produtos naturais selecionados por levantamento etnofarmacológico no sudoeste da Bahia.
- O Processo de regionalização da assistência à saúde no estado da Bahia: Avaliação da Assistência de Média e Alta Complexidade na Microrregião Sanitária de Vitória da Conquista segundo critérios de equidade e qualidade.
- Elaboração de fitoterápico com atividade antiinflamatória a partir da aroeira.

Junto ao FINEP, pleiteia-se a implantação de um Biotério para o IMS e Laboratório Interdisciplinar de Pesquisa Básica em Saúde.

Extensão

Alguns projetos estão sendo desenvolvidos para atender as necessidades prioritárias na área de saúde da região em parceria com a Prefeitura Municipal de Vitória da Conquista.

Gestão

Os diversos setores do Instituto Multidisciplinar em Saúde estão elaborando Planejamento Estratégico ressaltando as metas e objetivos do Instituto para os próximos cinco anos.

ÓRGÃOS SUPLEMENTARES

BIBLIOTECA CENTRAL REITOR MACEDO COSTA

METAS DEFINIDAS PARA O ANO DE 2006

- Biblioteca Digital: implantação e divulgação de 264 Teses e Dissertações da UFBA na BDTD/IBICT e na Networked Digital Library of Theses and Dissertations - NDLT e inicialização da digitalização de outros documentos da Memória Intelectual da UFBA, começando pela Revista UNIVERSITAS em parceria com o CEDIG da FCH;
- Empréstimo Automatizado: Ampliação e implantação nas Bibliotecas de ENG, ISC, ICS, MEV, ODO, MED, MUS, HUPES, DIR, NUT, EDU, HUPES, ECO;
- Espaço Físico: reforma, redimensionamento, ampliação e modernização, das bibliotecas: Reitor Macêdo Costa, ENG, MED, ECO, FCH, MCO e MEV e CEAO;
- Informatização do acervo : avanço no processo de automação de todas as bibliotecas do SIBI com aquisição do Software PERGAMUM, implementando a informatização das coleções retrospectivas de livros e periódicos , destacando a Bibliotheca GONÇALO MONIZ - Memorial da Saúde Brasileira;
- Capacitação Técnica : Treinamento ampliado aos Bibliotecários do SIBI nos Modulos do Software PERGAMUM - para padronização do formato bibliográfico da Base UFBA e implementação dos serviços automatizados à todos os suportes bibliográficos e audiovisuais e ao processo de aquisição e intercâmbio;
- Aquisição de Equipamentos para as Bibliotecas: 51 computadores, 6 impressoras, 04 ar condicionados, 01TV 29", 01 DVD, 01 data show, 01 tela de projeção;
- Acervo (incorporação/tratamento técnico): Conclusão de Matemática e Farmácia à Biblioteca Reitor Macêdo Costa, as obras raras da Escola Politécnica à Biblioteca Bernadete Sinay Neves(ENG); A coleção de livros do mestrado de FCH à Biblioteca Isaias Alves(FCH)
- Catalogação na Fonte (ficha catalográfica) de todo material produzido pela EDUFBA;
- Horário de Atendimento: Ampliação na Biblioteca Central (7:30 às 21:00 - 2ª à 6ª e 8:00 às 13:00 e aos sábados) em parceria com o Programa de Licenciatura Especiais - PROLE;
- Laboratório de Pesquisa On-Line : implantação nas Bibliotecas de BC, ECO, MED, EDU e CRH
- Realização do XIV SNBU -Seminário Nacional de Bibliotecas Universitárias , forum de maior destaque da America Latina na área da Ciência da Informação e Biblioteconomia, contou com mais de 1200 participantes com o tema -Acesso Livre a informação científica e biblioteca univversitária;
- Material bibliográfico : Compra de 3.391 exemplares dos livros da bibliografia básica para os cursos do - Campi Salvador, 270 para o Campus Anisio Teixeira - Vitória da Conquista e 76 exemplares para SSOA ;
- Institucional: O CONSUNI em sessão no dia dia 13/03/2006 delibera , por consenso e aclamação, aprova a idéia da implementação do Sistema de Bibliotecas da UFBA.

AÇÕES IMPLEMENTADAS

- Revisão do Regulamento de Empréstimo e Consulta do material bibliográfico e audiovisual do SIBI;
- Estudo e Revisão do Regimento do Sistema de Bibliotecas da UFBA;
- Elaboração de normas, procedimentos e critérios para A POLÍTICA DE FORMAÇÃO E DESENVOLVIMENTO DE COLEÇÕES do SIBI;
- Treinamento em serviço do Banco de Dados - Pergamum nas bibliotecas das Unidades /Orgãos;
- Organização e desenvolvimento de Ações para a Semana do Calouro - SIBI/UFBA;
- Organização do Processo de licitação para aquisição do material bibliográfico do SIBI, acompanhamento e participação como equipe de apoio nas várias etapas do Pregrão Eletrônico, adequação e distribuições de recursos;
- Elaboração , organização e atualização do Passo @ Passo base de dados Portal Capes e Sistema Pergamum;
- Elaboração de fichas catalográficas para a comunidade editorial interna e externa;
- Visitas Técnicas às bibliotecas do SIBI com o objetivo de traçar diagnóstico técnico e administrativo.

PROJETOS/ PARCERIAS (DESENVOLVIDOS /EM DESENVOLVIMENTO)

- Modelo de Organização e Gestão do Sistema de Bibliotecas da UFBA;
- Projeto Bibliotheca : Memorial da Saude Brasileira (MS/UFBA);
- Elaboração de Processo de Aquisição Bibliográfica para outros Orgãos/Unidades: SSOA, UFRB, Campus Avançado de Vitória da Conquista;
- Projeto "Organização e Tratamento do Acervo Fotográfico da UFBA"- Parceria da Bblioteca Central/ DCE/ e a EDUFBA (Comemoração 60 Anos da UFBA);
- Projeto Biblioteca Solidária - Doação de Material Bibliográfico para outras instituições publicas e privadas, bibliotecas comunitárias, escolares, faculdades e outras. (BC/ DFDC);
- Projeto de Unificação - Biblioteca Universitária de Arquitetura e Engenharia -BAE (inicio das discussões);
- Projeto de Unificação das Bibliotecas da Área de Saúde- BUS;
- Projeto de Mapeamento das Obras Raras da UFBA;
- Projeto de restauração de obras em parceria com a Petrobrás (Bibl. Setorial do CEB);
- Projeto Preservar para disseminar obras raras (Bibl. Setorial do CEB em paceria com FNDS);
- Projeto CT INFRA - Criação dos Núcleos de Restauração e Digitalização e acondicionamento das coleções especiais do SIBI em parceria com o ICI,MUS,LET,FCH,NEIM ;
- Projeto treinamento em bases de dados para os usuários (grupos e individuais);
- Projeto de Editoração de Periódicos Eletrônicos da UFBA/SEER (Em andamento);
- Programa de Licenciaturas Especiais -PROLE - parceria com a Bib. Reitor Macedo Costa - atendimento de usuário;
- Projeto Busca de Informação Científica em Bases de Dados Nacionais e Internacionais.

EVENTOS / ATIVIDADES ESPECIAIS/TREINAMENTOS

- Mostra Nise da Silveira - Vida e Obra - em parceria com o Ministério da Saúde, o Instituto Municipal Nise da Silveira, SESAB, ESP/BA e a Biblioteca Central da UFBA (28/04 a 01 /07/2006);
- Participação do Sistema de Bbliotecas nos 60 Anos da UFBA com a divulgação do Acervo Fotográfico da Divisão de Coleções Especiais na seleção de fotografias que registram momentos históricos da UFBA (BC/EDUFBA);
- Realização do XIV Seminário Nacional de Bibliotecas Universitárias com o tema : Acesso Livre a Informação Cientifica e Bibliotecas Universitárias (22 a 27 /10/2006);
- Programa de Orientação e Treinamento de Usuários para Uso de Bibliotecas aos alunos ingressos semestre 2006.1 e 2006.2;
- Apresentação das Bases de Dados Century of Science, Journal Citation Report e Essencial Science Indicators da Thomson Scientific para os Professores, Bibliotecários e Pesquisadores (22/06/2006);
- A Coordenação de Acesso à Informação Cientifica e Tecnológica - CAC/CAPES em parceria com o SIBI/UFBA realizou o treinamento no uso do Portal. Periodicos CAPES para os pesquisadores, coordenadores de Pós Graduação, Docentes, estudantes e bibliotecários da UFBA;
- Curso sobre "Organização de Arquivos Privados: estudo de Caso do Espólio Godofredo Filho (BC/ICI-Departamento de Arquivologia);
- Exposição Walter Smetack (DCE) e UFBA 60 Anos: Relembrando o Fundador Edgard Santos.

CONVÊNIOS/COOPERAÇÃO/PARCERIAS

- IBICT- Biblioteca Digital de Teses e Dissertações-BDTD;
- Catálogo Coletivo Nacional de Periodicos - CCN;
- COMUT- Serviço de Comutação Bibliográfica ;
- MS - Rede de bibliotecas e Unidades de Informação Cooperantes de Saúde - Rede BIBLIOSUS;
- Convênio com o Centro Cooperante da BIREME para alimentação da Base de Dados LILACS (MED e ODO);
- Rede da Memoria Virtual Brasileira- Biblioteca Nacional;
- Comitê Nacional do Escudo Azul - instalação do Comitê Regional Bahia;
- Operacionalização do Processo de Aquisição Bibliográfica para UFRB;
- Termo de Copperação Técnica entre o CEDIG/FCH;

- Termo de Cooperação Técnica com ICI para capacitação e qualificação de pessoas e Aplicação da Tecnologia da informação à Catalogação DPT/BC;
- Cooperação com Órgãos /Unidades na utilização do espaço da BC para Eventos, Exposições, Treinamentos, Cursos, Lançamentos de Livros etc;
- EDUFBA- Catalogação na Fonte das publicações editadas pela editora.

INFORMAÇÕES COMPLEMENTARES

| Acervo Bibliográfico adquirido em 2006(Compra/ Doação/ Permuta): | |
|---|---------|
| Livros/ Exemplares | 23.059 |
| Periódicos Títulos (Nac. Est) | 9.037 |
| Materiais Especiais | 1.337 |
| Usuários/ Serviços oferecidos | |
| Empréstimo / Aluno | 403.255 |
| Empréstimo / Professor | 8.086 |
| Empréstimo / Funcionário | 3.228 |
| Frequência | 419.236 |
| Consulta | 182.918 |
| Comutação Bibliográfica | 3.493 |

PERSPECTIVAS PARA O EXERCÍCIO DE 2007

- Aprovação pelo CONSUNI da Resolução para o Novo Modelo de Gestão do SIBI;
- Implementação do Projeto Portal de Revistas Científicas Eletrônicas da UFBA (Resultado do XXIV Treinamento do Sistema Eletrônico de Editoração de Revistas- SEER promovido pela Biblioteca Central e o IBICT);
- Programa de Capacitação para os Técnicos -Administrativos do SIBI;
- Implantação e disponibilização dos TCCs (Trabalhos de Conclusão de Cursos na Biblioteca Digital.(BC/DCE);
- Disponibilização da Revista UNIVERSITAS e outras da Memória Intelectual da UFBA na Biblioteca Digital atualizando o Software SEER- Sistema Eletrônico de Editoração de Revistas ;
- Organização e acondicionamento do Acervo Fotográfico da Seção de Multimeios/ BC;
- Implantação da Empréstimo Automatizado nas Bibliotecas: ADM, ICI, MCO, EBA, ARQ, CRH, Campus Anísio Teixeira, Campus Barreiras;
- Implementação dos Módulos de Aquisição, Periódicos, do Sistema Pergamum;
- Implantação do Novo Regulamento de Empréstimo do SIBI, visando adequar ao Sistema PERGAMUM;
- Unificação do acervo de Periódicos da BUS- Bibliotecas Unificada de Saúde;
- Cooperação Técnica para Normalização de Trabalhos Técnicos Científicos publicados pela EDUFBA;
- Atualização no Catálogo Coletivo Nacional/IBICT de todos os periódicos da UFBA; atualização e indexação dos periódicos da área de saúde no LILACS (BIREME);
- Melhorias na infra-estrutura da BC (pintura interna e externa, sinalização e climatização, priorizando área de acervos gerais/coleções especiais /Obras Raras;
- Criação de um Centro Referencial sobre a Bahia (CEB);
- Recuperação do espaço ocupado pelo SOFTEX para expansão de acervo / atividades do SIBI.

CENTRO DE ESTUDOS AFRO-ORIENTAIS – CEAO

O ano de 2006 foi fundamental para dar seguimento ao posicionamento do CEAO como um dos interlocutores fundamentais da comunidade afrodescendente baiana. Influuiu nisso uma série de ações que confirmaram esta instituição universitária como forte instrumento de afirmação de políticas públicas, e ao mesmo tempo como uma instância de reconhecida excelência acadêmica.

Assim as ações desenvolvidas neste ano perpassaram este dois tipos de orientações, que foram acolhidas pelos programas e projetos em curso na instituição e por setores específicos da atuação desta instituição acadêmica, como o Museu Afro-Brasileiro e a Biblioteca do CEAO.

Diversas ações pontuais foram realizadas para assegurar o cumprimento das metas estabelecidas e o ano de 2006 serviu também para consolidar a nova sede do CEAO, agora situada no largo 2 de Julho.

Dentre os programas e projetos desenvolvidos no CEAO no ano destacam-se:

POSAFRO. O Centro de Estudos Afro-Orientais da Faculdade de Filosofia e Ciências Humanas da Universidade Federal da Bahia oferece um Programa de Pós-Graduação em Estudos Étnicos e Africanos, com 15 vagas em nível de mestrado e 8 em nível de doutorado, aberto a candidatos/as com curso superior legalmente reconhecido em qualquer área disciplinar. O programa busca formar pesquisadores voltados para o contexto africano e para as populações afro-americanas, com ênfase nos processos de construção de identidades étnicas e raciais.

Fábrica de Idéias. Trata-se de um Curso Avançado em Relações Raciais e Cultura Negra - e ocorreu, na sua nona edição, entre 31 de julho e 18 de agosto de 2006, no Centro de Estudos Afro-orientais da Ufba e na Cidade de Cachoeira-BA. Tivemos mais um curso de excelência, pois contamos com a participação de professores renomados como: Paul Gilroy (London School Economics, Inglaterra), Elisio Macamo (Universidade de Bayreuth, Alemanha) Ramon Grosfoguel (U. C. Berkeley, EUA), Mark Sawyer (Northwestern University, EUA), Walter Mignolo (Duke University). O corpo discente constou de 28 alunos, mestrandos e doutorandos, selecionados em universidades brasileiras, África, América do Sul e América do Norte. Todos tiveram despesas com hospedagem, alimentação e material didático pagos pelo Curso Fábrica de Idéias que conta com o apoio da Ford Foundation e do Sefhis Program. Aulas expositivas, grupos de estudos e leitura, palestras e seminários temáticos foram algumas das atividades que abrilhantaram o Fábrica de Idéias 2006. O Curso, que visa contribuir para o treinamento de pesquisadores que estudam processos de racialização e formação de identidades étnicas, espera promover o intercâmbio de estudantes e professores de diversas regiões do Brasil e de outros países, sobretudo no eixo Sul-Sul.

Mapeamento dos terreiros de candomblé. Em parceria com as secretarias Municipais de Reparação e Habitação o CEAO realiza esta pesquisa em Salvador, tendo como objetivo saber quantos são, onde estão localizados e em que condições se encontram os terreiros desta cidade. A pesquisa é um ponto de partida para uma série de políticas públicas que serão adotadas para melhorar a vida nas comunidades afro-brasileiras. A pesquisa é coordenada pelo Prof^o Jocélio Teles.

Museu Afro-brasileiro. Durante o ano de 2006, foi dada continuidade às pesquisas: **O afro-carnaval no Atlântico; Barranquilla (Colômbia) e Salvador (Brasil): por uma memória solidária.** Coordenada pela Profa. Dra. Joseania Miranda Freitas (Departamento de Museologia da UFBA) e com participação das professoras Martha Sophia Lizcano (Colômbia) e Maria Manuela Borges (Lisboa) e das estudantes de Museologia; **A Irmandade de Nossa Senhora da Boa Morte, uma perspectiva museológica e de gênero.** Coordenada pelos profs. Joseania Miranda Freitas e Prof^o Marcelo Cunha, do Departamento de Museologia da UFBA, com participação da professora Maria Manuela Borges (Lisboa) e de estudante com bolsa PIBIC para a realização deste projeto; **Museu Afro-Brasileiro: Ações afirmativas de caráter museológico no Novo Setor da Herança Cultural Afro-Brasileira.** Prof^a. Joseania Miranda Freitas e Prof^o Marcelo Cunha, do Departamento de Museologia da UFBA, com participação das professoras Martha Sophia Lizcano (Colômbia) e Maria Manuela Borges (Lisboa) e da estudante de Museologia Luzia Gomes Ferreira.

No que diz tange à pesquisa, dentre outras, trazem a chancela institucional do CEAO as seguintes investigações: Observa: acompanhando as ações afirmativas Prof.º Dr. Jocélio Teles Santos; O negro na imprensa do século XX Prof.º Dr. Jocélio Teles Santos; Interações entre religião e

etnicidade: uma perspectiva comparativa transatlântica (Benin/Brasil) Prof.º Dr. Luís Nicolau Pares; Pelas mãos do assobá Prof.º Dr. Cláudio Luís Pereira; O Projeto Unesco no Brasil Prof.º Dr. Livio Sansone; Prof.º Dr. Jocélio Teles Santos; Prof.º Dr. Cláudio Luís Pereira.

No que respeita aos projetos de extensão de caráter permanente e outras ações de extensão merece atenção e registro:

Museu Afro-brasileiro. O número de visitantes no ano de 2006 totalizou 38.000 pessoas, incluindo estudantes da ação educativa descrita abaixo. Durante o ano de 2006, o Museu Afro-Brasileiro deu continuidade ao desenvolvimento do projeto de Atuação Pedagógica e Capacitação de Jovens Monitores, iniciado em 2005, recebendo até o mês de outubro, um total de 12.854 alunos pertencentes a 223 escolas entre públicas, particulares ou organizações governamentais. Os doze jovens provenientes da comunidade negra, selecionados e capacitados para o projeto, atuaram no Museu até o mês de junho, época de encerramento do prazo do projeto. A partir de então, quatro deles permaneceram trabalhando como monitores, dando prosseguimento às atividades. Além de ter sido utilizado como tema para vários trabalhos acadêmicos do Curso de Museologia da UFBA, o museu recebeu grupo de 12 estagiários do Curso de História com habilitação em Patrimônio Cultural, que desenvolveram pesquisas relacionadas ao acervo do Museu Afro.

Programa Uniafro. O Programa Preparatório para a Promoção da Igualdade Étnico-racial na Educação (UNAFRO-MEC/CEAO-UFBA) insere-se num conjunto de ações previstas no Programa de Ações Afirmativas da Universidade Federal da Bahia, aprovado em 17 de maio de 2004 e em processo de implantação desde 2005. O programa está estruturado sobre dois eixos: 1) Ações de incentivo à permanência de estudantes ingressos na UFBA via sistema de cotas (apoio financeiro e aulas de Inglês, Informática e Produção de Textos), e 2) Formação para o Ensino de História e Cultura Afro-brasileiras (cursos presencial e à distância para professores).

CEAFRO. O CEAFRO é um programa de educação e profissionalização para igualdade racial e de gênero do CEAO /UFBA, em desenvolvimento desde 1995. Quando iniciado, há onze anos atrás, o principal compromisso do Programa foi estabelecer um diálogo entre a Universidade Federal da Bahia, a Escola Pública e as Organizações do Movimento Negro da Bahia. Através do trabalho direto com a sociedade civil negra, organizada através de Blocos Afros, Comunidades de Terreiro, grupos de Mulheres Negras, posses do Movimento Hip-Hop e Comunidades Quilombolas, são desenvolvidos projetos que podem inspirar o poder público a implementar políticas públicas de ações afirmativas para a população negra, baseadas na educação das relações étnico-raciais, na rede pública de ensino básico, fundamental, médio e nas universidades, no mercado de trabalho, no sistema de saúde e em outros setores da sociedade, como medidas de reparação. Fundado sob três princípios básicos da existência negra na Diáspora: Ancestralidade, Identidade e Resistência, em sua trajetória político-pedagógica, o CEAFRO tem investido numa construção teórico-metodológica baseada nos referenciais identitários dos sujeitos nela envolvidos. As dimensões de raça e gênero estruturam sua proposta pedagógica, construída na direção de fornecer tecnologias sociais que possam subsidiar políticas públicas que legitimem as culturas negro-africanas, ressaltem o papel das mulheres negras no processo de resistência e construção da sociedade e potencializem a participação da juventude negra. Este projeto, durante o ano de 2006, realizou as seguintes ações: Escola Plural: A Diversidade está na sala; projeto Quilombos, Profissionalização de Jovens. Apresenta, ainda, outras ações relativas a Comunicação, Palestras, Seminários e Articulação em Redes e Fóruns. 1. PROJETO ESCOLA PLURAL: A DIVERSIDADE ESTÁ NA SALA O Projeto se constitui numa proposta de Formação Continuada de Educadores/as, visando à educação das relações étnico-raciais e inclusão da história e cultura afro-brasileira e africana no currículo da escola pública. Em 2006, com apoio da Secretaria Municipal de Educação e Cultura de Salvador, Secretaria Municipal de Educação de Maragogipe, DFID/PNUD e Ação Educativa, foram realizadas as seguintes ações: **Formação para Inclusão da História e Cultura Afro-Brasileira e Africana no Currículo; Formação em Culturas Africanas e Identidades Quilombolas na Bahia; Formação de Profissionais de Saúde para o Combate ao Racismo Institucional; Consulta Igualdade Étnico-Racial nas Escolas: Limites e Possibilidades para a Implementação da Lei 10.639/03.** 2. PROJETO QUILOMBOS O Projeto Quilombos foi realizado com recursos de Emenda Parlamentar do Deputado Luiz Alberto, e suas ações visam fortalecer as Comunidades Quilombolas para a luta pelo reconhecimento de suas terras e pela melhoria das condições de vida de seus membros, através do resgate da memória ancestral que permeia as suas manifestações culturais. Duas ações compõem o Projeto, a saber: **Trocas Quilombolas; Tradição em Movimento.** 3. PROJETO PROFISSIONALIZAÇÃO DE JOVENS O Projeto Profissionalização de Jovens desenvolveu três ações: Escritório de Garantia de Direitos da Juventude Negra, Rede de Equidade e Mobilizadores/as Culturais pela Promoção da Equidade Racial. **Escritório de Garantia de**

Direitos da Juventude Negra; A Feira das Nações Africanas; Rede de Equidade; Mobilizadores/as Culturais pela Promoção da Equidade Racial; 4. OUTRAS AÇÕES Palestras/Seminários/Debates Programa Salto para o Futuro, debatendo o tema **"As relações étnico-raciais, história e cultura afro-brasileira na Educação Infantil"** Audiência pública para a implementação da Lei 10.639/03 no município de Cachoeira - Bahia, Palestra sobre **Mulher Negra, Identidade e Educação**, na Semana Palmares do Núcleo de Estudantes Negros/as da Faculdade Fundação Visconde de Cairu; **A Implementação da Lei 10639/03**, em Mutuípe, com Secretarias de Educação dos Municípios do Vale do Jequiriçá; **Participação Infantil**, em parceria com a Cipó Comunicação Interativa; A experiência das organizações negras e dos/as professores/as na aplicação da Lei 10639/03, **Segunda Mostra de Literatura**, Prefeitura Municipal de Belo Horizonte; **Formação para o Magistério Indígena**, em parceria com a SEC/BA, no município de Coroa Vermelha, Santa Cruz de Cabrália/Porto Seguro, tematizando pluralidade cultural indígena, a partir das experiências do CEAURO com relação à História e Cultura Afro-Brasileira e Africana; De modo geral, durante o ano de 2006, além de outras ações pontuais cujos números não podemos precisar, o Programa envolveu diretamente 3.567 pessoas em ações de formação e mobilização, através dos seus projetos em desenvolvimento, a saber: PROJETO ESCOLA PLURAL: 1.397 PROJETO QUILOMBOS: 420 PROJETO PROFISSIONALIZAÇÃO DE JOVENS: 1.750 TOTAL: 3567.

Nos auditórios Milton Santos e Agostinho da Silva foram oferecidas palestras e cursos, e o espaço serviu também para reuniões de caráter acadêmico e, também, político, voltadas para a cidadania.

Ademais, tiveram continuidade os cursos de Línguas e Cultura Ioruba e foi retomado o Curso de Língua e Cultura Árabe. Curso de Civilização e cultura Iorubá Básico I e II Período: 23.03.06 a 23.06.06 Profº: Félix Ayoh' Omidire Curso de Árabe, civilização e cultura Islâmica Básico I e II Período: 22.08.06 a 22.11.06 Profº: Alhaji A.H.Ahmad.

Realizou-se em 2006 o Seminário Agostinho da Silva. Lançamento do livro: **"Pensamento à Solta: um manuscrito autógrafo" de Agostinho da Silva, EDUFBA.** Mesa-redonda *"Agostinho da Silva e a Bahia"*. Coordenador: Ordem Serra (Pró-Reitor de Extensão - UFBA). Amadeu Silva. Pedro Agostinho da Silva (Depto.de Antropologia-UFBA) Mesa-redonda *"Agostinho da Silva e o CEAURO"*. Coordenador: Jeferson Bacelar (Depto.de Antropologia-UFBA). Waldyr Freitas de Oliveira (UFBA) Vivaldo da Costa Lima (UFBA). Júlio Braga (Diretor do IPAC). Projeção do filme *"Agostinho da Silva, um pensamento vivo"*, de João Matos.

Museu Afro-Brasileiro. Durante a I Conferência de Intelectuais da África e da Diáspora, ocorrida em Salvador no mês de julho, o Museu participou da exposição temporária **Trinta Anos de Blocos Afro**, realizada no Prédio da Faculdade de Medicina, do Terreiro de Jesus, emprestando vários trajes históricos dos primeiros blocos de cultura afro que desfilaram no carnaval de Salvador. Contando com a parceria do IPAC, o MAFURO realizou a exposição temporária **Máscaras em Trânsito** expondo, em caráter inédito, algumas máscaras africanas da Coleção Cláudio Massela, recentemente doada ao Estado da Bahia. Esta mostra apresenta apenas uma pequena parte deste acervo, demonstrando os desafios relacionados ao estudo que apenas está começando, e do qual o Museu foi convidado a participar. Com apoio do CEAURO e da Faculdade de Medicina, que cedeu o Anfiteatro Alfredo Brito, foi realizado na Semana de 20 a 24 de novembro, em homenagem às comemorações da Consciência Negra, um curso intitulado Introdução ao Estudo das Artes na África Tradicional, ministrado pelo professor convidado da USP - Kabengele Munanga. O curso teve 160 pessoas inscritas.

CIEE - Bahia. Programa de cooperação com instituição americana que articula várias universidades americanas com o objetivo de trazer turmas de estudantes para cursos semestrais de língua portuguesa e cultura afro-brasileira na UFBA/CEAURO. Este programa é dirigido pelo Profº Jeferson Afonso Bacelar. Visa, portanto, à promoção do intercâmbio cultural como meio de crescimento acadêmico e pessoal. A empresa certifica os seus participantes através de sistema de créditos referentes às disciplinas matriculadas bem como nas participações dos alunos nas atividades culturais que o programa oferece: **1º semestre** - Curso Raça e classe : Bahia e Brasil: 22 alunos Americanos. Curso Manifestações Artísticas e Culturais : 05 alunos Americanos. IFDS (3 a 6 de junho): Seminário aos Professores de Universidades Americanas: 10 Professores. **2º semestre.** Curso Brasil Contemporâneo : 55 alunos Americanos (Junho- Julho/06). Curso Raça e classe : Bahia e Brasil (agosto a dezembro): 13 alunos Americanos. Curso Manifestações Artísticas e Culturais: 07 alunos (agosto a dezembro/06).

Em setembro, o BNDES através do Programa de Apoio a Projetos de Preservação de Acervos, selecionou o projeto realizado pelo MAFRO, para **Implantação da Reserva Técnica e Recuperação do Acervo Armazenado**, com financiamento no valor de R\$ 182.655,00. Este projeto deverá ser desenvolvido durante o ano de 2007.

O CEAO em seus diversos projetos manteve convênios em 2006 com instituições como a Fundação SEPHIS (Holanda), Fundação FORD (EUA) e Fundação Palmares (Brasil).

A produção editorial do CEAO teve em 2007 alguns destaques, com a publicação dos livros referentes à cultura afro-brasileira além de mais um número (34) da revista Afro-Ásia. No bojo do Convênio com a Fundação Palmares foram publicados os seguintes livros: LITERATURA AFRO BRASILEIRA de Florentina Souza e Maria Nazaré Lima (org's.); DE OLHO NA CULTURA: PONTOS DE VISTA AFRO-BRASILEIROS de Andréa Lisboa de Souza, Ana Lucia Silva Sousa, Heloisa Pires Lima e Márcia Silva; e UMA HISTÓRIA DO NEGRO NO BRASIL de Wlamyra R. de Albuquerque e Walter Fraga Filho. Como novidade o Download destes livros podem ser feitos a partir do site do CEAO.

No que ao Museu Afro-Brasileiro foram, ademais, realizados serviços de conservação e limpeza com acompanhamento de um profissional da restauração em 35 peças do acervo, entre as que haviam sido selecionadas para o catálogo. O Pré-projeto denominado **Higienização e acondicionamento do acervo têxtil e assemelhado do Museu Afro-Brasileiro**, que foi encaminhado à Fundação Vitae no mês de agosto, recebeu aprovação para ser executado durante o ano de 2005. O Museu recebeu recursos provenientes de uma emenda parlamentar do Deputado Luiz Alberto (PT - BA), destinada ao orçamento de 2004 da UFBA, para compra de equipamentos e execução do projeto: **Museu Afro-Brasileiro: atuação pedagógica e capacitação de jovens monitores**.

No plano das políticas públicas a principal ação do CEAO voltou-se para efetivação, na UFBA, da política de inclusão para afro-descendentes e egressos da escola pública. Como é notório o CEAO tem sido fiel participante na discussão em torno da introdução das cotas para afro-descendentes na UFBA, mediante a promoção de debates e palestras voltadas para o público em geral. Noutro plano, o CEAFRO deu seguimento a suas ações voltadas para a educação para a diversidade e de profissionalização para a cidadania, através da promoção de eventos e de realização de cursos.

CENTRO DE ESTUDOS BAIANOS

De acordo com o relatório de Avaliação 2006, colocamos como principal meta para 2007 a retomada da automação do acervo das coleções do CEB. Incluímos também a necessidade de restauração de algumas obras que se encontram em estado precário e a encadernação das que estão com páginas soltas e capas estragadas.

Com relação a implantação dos livros na base de dados da UFBA, podemos dizer que tivemos muitas dificuldades anteriormente por problemas de equipamentos em números insuficientes e principalmente a falta de treinamento das bibliotecárias no novo programa. Mas, finalmente em agosto, fizemos o treinamento no Pergamum o que foi um avanço, porque iniciamos a cooperação logo em seguida, um pouco lento ainda necessitando muitas vezes recorrer ao DPT, para esclarecimento das dúvidas que vão surgindo.

Quanto à restauração e encadernação, infelizmente nada foi feito, por falta de recursos e os livros continuam necessitando de reparos.

ATENDIMENTO AO LEITOR

Foram atendidos durante o ano 354 usuários, sendo 114 inscrições novas entre Professores, alunos de graduação e pós-graduação da UFBA, assim como pesquisadores de outras universidades, de outras cidades e estrangeiros. O número de consulta foi de 427 livros. Dentre assuntos mais pesquisados: Antônio Conselheiro e Canudos, folclore, História da Bahia, religião e ruas das cidades de Salvador.

Houve uma queda na frequência de usuários em relação há anos anteriores devido à falta do ar condicionado, que afasta o interessado, além de afetar a integridade dos livros, especialmente os raros. Providências foram solicitadas

ATIVIDADES DE EXTENSÃO

Mantendo as atividades de extensão foram realizados, nos sessenta anos da UFBA, três encontros instigantes.

- Mosaicos e contra -imagens baiano-- pernambucanas. Prof. Jomard Muniz de Britto (UFPE) 21.04.2006.
- Entre o local e o universal: a imaginação historiográfica nas Academias Brasileiras baianas (1724-1759). Profº Drº Íris Kantor (USP)-27.04.2006-com o lançamento do livro: Esquecidos e Renascidos-Historiografia Academia Luso Americana. CEB-HUCITEC.
- O Sertão de José Calasans -Claude Santos 19.10.2006.
- I Encontro de Educação Transdisciplinar Coordenadora: Profª Drª Noemi Salgado Soares - 29,30/11 e 01/12/2006. CEB-FACED-PROEXT-FAPEX-EDUFBA.

ELEIÇÃO

Foi realizada no dia 22/08/2006, uma reunião do Conselho Deliberativo do CEB, quando foi eleita a Profª Drª Kátia de Carvalho, para exercer a função de Diretora do CEB.

PERSPECTIVAS PARA 2007

- Criação de um Centro de Referência Sobre a Bahia.
- Adquirir verbas para restauração e enca dernação.
- Adquirir novos e modernos computadores para maior agilidade dos trabalhos.

CENTRO DE ESTUDOS INTERDISCIPLINARES P/ O SETOR PÚBLICO – ISP

A missão institucional do Centro de Estudos Interdisciplinares para o Setor Público (ISP), órgão suplementar da UFBA vinculado à Reitoria, concretiza-se no desenvolvimento de atividades de pesquisa e extensão na área da gestão pública. Assim, os trabalhos desenvolvidos pelo Centro vinculam-se a dois focos: o primeiro é relativo aos trabalhos realizados no âmbito interno da Universidade, de apoio técnico aos processos de gestão; o segundo diz respeito a articulações e parcerias externas com outros órgãos e organismos locais, nacionais e internacionais. As atividades desenvolvidas em 2006 expressam a consolidação desses dois âmbitos de sua atuação, com destaque para a focalização de temáticas concernentes a avaliação institucional e de programas, gestão universitária, gestão da educação municipal, educação básica e educação à distância.

PRINCIPAIS ATIVIDADES DESENVOLVIDAS

Através de seu **Núcleo de Sistemas e Processos Gerenciais** (NSPG), o ISP vem desenvolvendo projetos voltados para concepção e elaboração de sistemas, em parcerias internas, particularmente com a PROPLAD, o CPD e a SAD, encarregando-se do gerenciamento desses sistemas. Nesse âmbito, em 2006, o ISP, por solicitação da PROPLAD, formulou uma proposta de reestruturação da Divisão de Material e Patrimônio, para que esse órgão pudesse cumprir suas funções com mais eficácia e eficiência, no atendimento a unidades e órgãos da UFBA. Através do NSPG, por solicitação da Coordenação de Controle Interno (CCI) e demanda da Controladoria Geral da União (CGU), o NSPG promoveu uma revisão no uso do SIAD (Sistema de Acompanhamento de Documentos), de modo a disponibilizar aos órgãos de fiscalização informações rápidas e precisas. O NSPG desenvolveu ainda, ao longo deste ano, diversos bancos de dados, com destaque para o que vai permitir mapear a infra-estrutura de EAD disponível na UFBA, trabalho desenvolvido em parceria com a Comissão Institucional de Educação a Distância (CEAD). Além do banco de dados, o NSPG, também, foi responsável pelo desenvolvimento do site da CEAD, através do qual foi possível realizar

as inscrições *on-line* para o I Seminário Interno de EAD da UFBA. Ainda no âmbito interno, atendendo a uma demanda da PROPLAD, o NSPG está definindo um modelo de funcionamento da Ouvidoria Virtual da UFBA.

No âmbito do Programa de Formação Continuada de Gestores de Educação Básica (PROGED - REDE SEB/MEC), o NSPG é responsável pela execução da Ação 3: desenvolvimento de tecnologia educacional para gestão de redes e unidades de educação pública. Nesse Programa, o NSPG desenvolveu as seguintes atividades: atualização do sistema de inscrição e seleção dos participantes do curso de tutores em EAD; desenvolvimento do sistema de inscrição dos participantes dos cursos de gestores de sistemas educacionais e gestores de unidades escolares; pesquisa e aplicação de tecnologias para criação de vídeo-aula para os cursos do PROGED; capacitação de bolsistas para utilização dos recursos tecnológicos na criação de vídeo-aulas; pesquisa sobre novos recursos do Moodle para aplicação nos cursos do PROGED; manutenção do Sistema Integrado de Administração Escolar (SInAE); adequação do SInAE às necessidades do *Projeto Presença* do MEC; e desenvolvimento do sistema de gerenciamento de perguntas para eventos transmitidos pela Internet.

No **Núcleo de Pesquisa** do ISP, continua em curso a *Pesquisa de Ambiência Organizacional* (iniciada em 2000), realizada através de Convênio Petrobrás/FAPEX/UFBA-ISP, cujo objetivo é a análise e interpretação dos dados da pesquisa anual de clima organizacional em diversas unidades administrativas da Petrobrás. Em 2006, essa pesquisa foi aplicada na RLAM - Camaçari (BA), UN-NA - Salvador (BA) e FAFEN (BA). Além disso, esse grupo vem desenvolvendo mais duas pesquisas: a *Pesquisa de Satisfação dos Clientes da Universidade Petrobrás*, cujo objetivo é a identificação do nível de satisfação dos serviços prestados pelas escolas que compõem a referida Universidade, no que diz respeito a conclaves e cursos de aperfeiçoamento e formação ministrados, bem como o impacto dessas iniciativas no desempenho dos trabalhadores; e a *Pesquisa de Satisfação da Comunidade*, que visa à recepção dos projetos sociais desenvolvidos pela Empresa, a natureza do relacionamento e da comunicação entre ela e o público e os impactos relativos à preservação do meio ambiente, às questões de saúde e segurança, e ao papel e o conceito da empresa junto às comunidades em que atua.

Constitui também parte desse Núcleo o *PROJETO GERES*, um estudo longitudinal de alunos do Ensino Fundamental em cinco cidades brasileiras (Belo Horizonte, Campinas, Campo Grande, Salvador e Rio de Janeiro), desenvolvido por seis Universidades: PUC-Rio, UFMG, UNICAMP, UFBA, UFJF e UEMS. Iniciada em 2005, com o apoio da Fundação FORD, do CNPq e da FAPERJ, tem duração prevista de quatro anos. Seu objetivo central é identificar as características escolares que aumentam o aprendizado dos alunos e diminuem a influência da sua origem social nos resultados escolares, acompanhando a evolução da aprendizagem de Leitura e Matemática de alunos do ensino Fundamental e levando em conta os fatores escolares e sócio-familiares que incidem sobre o desempenho escolar. Envolve, em âmbito nacional, uma amostra constituída de 303 escolas estaduais, municipais e privadas e cerca de 21.000 alunos. Em 2006, foi realizada uma etapa de coleta de dados em Salvador junto a 54 escolas e mais de 3000 alunos. Além disso, foi promovido um evento para apresentação do relatório de resultados e entrega do segundo Boletim do GERES a diretores de escolas e professores.

O **Núcleo de avaliação** (NAV) iniciou o ano de 2006 com os preparativos para a oferta do *Curso Opções Estratégicas para Implantação de Novas Políticas Educacionais*, destinado a profissionais da educação (coordenadores e técnicos das Secretarias Estaduais de Educação do Centro-Oeste - Mato Grosso, Mato Grosso do Sul e Goiás - e técnicos e coordenadores do MEC) e realizado de 20 a 30 de março, em Goiânia (GO). Seus objetivos compreendem a análise de conceitos, ferramentas analíticas e opções de políticas educacionais, bem como a discussão de questões fundamentais relativas ao processo de superação de problemas relacionados com a oferta da educação básica e de experiências e projetos educativos que buscam a oferta de um ensino de qualidade. Esse curso foi planejado e coordenado pelo NAV-ISP, em colaboração com o Instituto do Banco Mundial e o FUNDESCOLA/FNDE/MEC. No âmbito da UFBA, os trabalhos desenvolvidos pelo NAV voltaram-se para: participação na Comissão responsável pelo Projeto de Avaliação e Reestruturação da Divisão de Material e Patrimônio da UFBA, com a elaboração de uma Proposta de Trabalho, encaminhada à PROPLAD e à Vice-Reitoria; apoio à Comissão Própria de Avaliação da UFBA (CPA) e à realização do III Seminário de Auto-Avaliação Institucional (agosto); participação na Comissão de Elaboração do PDI- EAD; organização (com a ação 4 do PROGED), do *III Seminário "EAD no âmbito da Rede Nacional de Formação de Professores de Educação Básica: Experiências dos Centros CINFOP, CAEd e PROGED* (outubro), transmitido em tempo real pela internet. O NAV, no

segundo semestre de 2006, participou do processo de implantação da Universidade Aberta do Brasil-UAB no âmbito da UFBA, do que resultou a criação do escritório da UAB no ISP, o qual se destina a articular contatos e ações no triângulo que compreende o MEC/SEED, municípios-pólos aprovados e Universidade Federal da Bahia. Ainda em 2006, o NAV coordenou a coleta do material para a elaboração do 2º volume da Coletânea *EAD no contexto brasileiro*, editada pelo PROGED, além de divulgação de eventos junto ao UFBA em PAUTA. Está em curso, sob a coordenação do NAV, o Projeto Memória do ISP, que compreende a identificação do acervo audiovisual e documental do Centro no período de 1964 a 2006.

Na área da avaliação de programas educacionais, a UFBA, através do ISP, assumiu a responsabilidade de avaliação do Programa *PROJOVEM* na região Nordeste (Aracaju, Maceió, Salvador, São Luís e Teresina), após firmar convênio com a Secretaria Geral da Presidência da República em outubro de 2005. O Programa Nacional de Inclusão de Jovens: Educação, Qualificação e Ação Comunitária - *PROJOVEM* é componente estratégico da Política Nacional de Juventude, implantado em 2005, sob a coordenação da Secretaria-Geral da Presidência da República em parceria com o Ministério da Educação, o Ministério do Trabalho e Emprego e o Ministério do Desenvolvimento Social e Combate à Fome. Seus destinatários são jovens de 18 a 24 anos que terminaram a quarta, mas não concluíram a oitava série do ensino fundamental e não têm vínculos formais de trabalho, aos quais serão oferecidas oportunidades de elevação da escolarização e qualificação profissional. A UFBA, através do ISP, participa do sistema de monitoramento e avaliação desse programa na região Nordeste I (Aracaju, Maceió, Salvador, São Luís e Teresina). Em 2006, destacam-se as seguintes atividades: aplicação da Rotina 1 nas cidades de Aracaju, Maceió, Salvador, São Luís e Teresina, num total de 153 núcleos; aplicação da Rotina Amostral 2, nas cidades de Aracaju, Maceió, Salvador, São Luís e Teresina em 34 núcleos, com 4.864 questionários respondidos por alunos e 426 questionários respondidos por professores; aplicação da Rotina 3 nas cidades de Aracaju, Maceió, Salvador, São Luís e Teresina em 140 núcleos; realização da Avaliação Diagnóstica em Aracaju, Maceió Salvador, São Luís e Teresina em 214 núcleos em 831 turmas avaliadas; realização de 4 Grupos Focais de alunos e 2 grupos focais de professores em Salvador; realização do Survey 1 nas cidades de Aracaju, Maceió, Salvador, São Luís e Teresina num total de 40 núcleos com 647 questionários de alunos respondidos e 237 entrevistas com professores; entrevistas com Gestores Municipais nas cidades de Aracaju, Maceió, Salvador, São Luís e Teresina com o Coordenador Pedagógico e Administrativo; avaliação Intermediária nas cidades de Maceió, Salvador, São Luís e Teresina em 40 núcleos; realização da Pesquisa com Evadidos na cidade de Maceió, Salvador e São Luís num total de 110 questionários de alunos respondidos e 34 questionários de professores respondidos; realização da Avaliação de Certificação na cidade de Salvador em 07 núcleos num total de 240 alunos avaliados.

O **Núcleo de gestão educacional** do ISP compreende atualmente dois programas: o *Programa de Apoio ao Desenvolvimento da Educação Municipal* (PRADEM) e o *Programa de Formação Continuada de Gestores de Educação Básica* (PROGED).

O **PRADEM**, nos seis anos de sua existência, com o apoio da Fundação Clemente Mariani, vem focalizando fortalecimento da educação pública municipal, através de atividades de extensão desenvolvidas junto a municípios do estado da Bahia e da produção de conhecimento na área da educação municipal. Em 2006, as ações de extensão do PRADEM atingiram 72 municípios do Estado da Bahia. Dentre elas, destacam-se: Curso *O apoio à Educação Municipal como atividade de Extensão*, integrante do *Programa de Fortalecimento Institucional das Secretarias Municipais de Educação*, promovido pela *Coordenação Geral de Articulação e Fortalecimento Institucional dos Sistemas de Ensino* (CAFISE), vinculada à Secretaria de Educação Básica (SEB- MEC), que visa a promover o fortalecimento institucional dos sistemas de ensino de regiões do semi-árido brasileiro (março de 2006); Curso *A dimensão pedagógica do planejamento educacional*, cujo objetivo central foi instrumentalizar equipes técnicas de secretarias municipais de educação e gestores de unidades escolares no apoio aos processos de planejamento, execução e acompanhamento da dimensão pedagógica do trabalho desenvolvido em escolas do ensino fundamental (abril de 2006); Curso *Orçamento e financiamento da Educação Pública Municipal*, com o objetivo de oferecer e discutir informações e procedimentos básicos sobre financiamento, planejamento orçamentário e gestão dos recursos financeiros destinados à Educação (agosto de 2006); Seminário Temático I, *As atuais políticas públicas e os novos desafios para educação municipal* com o objetivo de discutir os princípios e as perspectivas que fundamentam e contextualizam as atuais políticas públicas da educação nacional e dimensionar os impactos dessas políticas no âmbito municipal, particularmente, quanto ao financiamento do ensino público, com o advento do FUNDEB, a organização do ensino, com a implantação do Ensino Fundamental de nove anos e a gestão na área

educacional (maio de 2006); Seminário Temático II *Aprendizagem em Questão*, cujo objetivo foi discutir os indicadores de aprendizagem no Brasil e Bahia, analisando os principais fatores conjunturais associados à não aprendizagem e indicando possibilidades e estratégias de redimensionamento dos desafios vinculados a aprendizagem nas escolas (outubro de 2006); *Fóruns Intermunicipais*, que objetivam a discussão de temas prioritários no campo das políticas públicas e emergenciais no contexto educacional dos municípios; em 2006, foram realizadas duas edições do Fórum, em Alagoinhas e Cruz das Almas, com o tema *Educação e respeito à diversidade: desafios possibilidades e perspectivas* (outubro de 2006). Além de sua linha de publicações (impressas e já disponibilizadas em site), em 2006 o PRADEM consolidou duas publicações em processo de finalização, com lançamento previsto para janeiro de 2007: *Série Seminários 1 e 2* (primeira publicação áudio-visual do ISP); e *O apoio à educação municipal no estado da Bahia: caminhos da Fundação Clemente Mariani e do PRADEM* (Livro sobre a trajetória do PRADEM em parceria com a FCM). Está em curso a elaboração de uma nova proposta de pesquisa a ser encaminhada à FAPESB, com o objetivo de analisar efeitos das recentes políticas públicas de educação no âmbito municipal do Estado da Bahia, a partir de uma amostra de municípios atendidos pelo PRADEM nos últimos anos. A idéia é que a pesquisa possa auxiliar o Programa a mapear indicadores de impacto nos municípios atendidos e a repensar as ações desenvolvidas pela equipe do PRADEM na esfera municipal.

O PROGED - *Programa de Formação Continuada de Gestores de Educação Básica* integra o ISP/UFBA na Rede Nacional de Formação Continuada de Professores e Gestores da Educação Básica - REDE SEB/MEC, instituindo-o como centro de referência na área de formação de gestores educacionais. Esse Programa, através da modalidade ensino à distância (EAD), visa à melhoria da qualidade da Educação Básica, através do aperfeiçoamento da gestão educacional no ensino público. Além de promover a formação continuada de gestores de sistemas educacionais e de unidades escolares, forma tutores em EAD e desenvolve tecnologias que focalizam a melhoria da qualidade do atendimento educacional público. As atividades do programa estão compreendidas em quatro ações, cujas principais realizações, em 2006, estão sumarizadas a seguir.

A Ação 1 - *Desenvolvimento de programas e cursos de formação continuada de gestores para as redes de educação infantil e fundamental, à distância e semi-presenciais* foi responsável pela oferta de três turmas de dois cursos: Formação de Gestores de Sistemas de Ensino (uma turma) e Formação de Gestores de Unidades Escolares (duas turmas). Essa oferta atingiu 35 municípios e 72 gestores, compreendendo diretores e vice-diretores de unidades escolares, secretários de educação e equipes técnicas de secretarias municipais de educação de 35 municípios do estado da Bahia. Merece destaque o redesenho curricular desses cursos, realizado com base em dados de avaliação das ofertas empreendidas em 2005.

A Ação 02 - *Desenvolvimento de projetos de formação de tutores para os programas e cursos de formação continuada* foi responsável, em 2006, pela conclusão de uma turma do Curso de Formação de Tutores em Educação à Distância, iniciada em 2005, que atingiu 40 cursistas de 16 municípios, e pela oferta de mais uma turma do mesmo curso, para 60 cursistas de cerca de 20 municípios. Destaque-se que a terceira oferta, realizada este ano, compreendeu a reformulação do desenho curricular do curso, cujas atividades foram realizadas quase que integralmente à distância. Além desse curso, a equipe desta ação, em articulação com as Ações 1 e 3, promoveu a oferta dois cursos para educadores do município de Cabo de Santo Agostinho (PE): *Formação Continuada de Conselheiros de Unidades Escolares* (187 cursistas) e *Formação Continuada de Gestores de Unidades Escolares* (141 cursistas).

A Ação 03 - *Desenvolvimento de tecnologia educacional para o ensino fundamental e gestão de redes e unidades de educação pública* destacam-se as seguintes realizações: assessoramento para elaboração de Plano de Cargos, Carreira e Remuneração de Profissionais da Educação (1 município); Assessoramento para elaboração de Estatuto do Magistério (1 município); implantação do Sistema Integrado de Administração Escolar - SinAE (3 municípios); assessoramento para estruturação de secretaria municipal de educação, com implantação de regimento da secretaria e do Sistema Municipal de Educação (1 município); assessoramento para elaboração de Plano Municipal de Educação (3 municípios).

A Ação 4 - *Associação a instituições de ensino superior e outras organizações para a oferta de programas de formação continuada e a implantação de novas tecnologias de ensino e gestão em unidades e redes de ensino* compreende um intenso trabalho de divulgação das ações do PROGED fora e dentro do Estado, e de articulação interinstitucional, principalmente com os outros centros

que constituem a REDE SEB/MEC. Nesse sentido, durante todo o ano de 2006, foram realizadas ações de divulgação dos cursos e atividades do PROGED em municípios do estado da Bahia e em outros estados, ações de articulação em âmbito nacional, além das seguintes iniciativas: realização do Seminário *EAD no âmbito da Rede Nacional de Formação Continuada de Professores da Educação Básica: experiências dos Centros CINFOP, CAED E ISP*; elaboração do projeto de *Meta-avaliação Intercentros*, que envolve os três Centros da REDE direcionados para Gestão Educacional; participação de reuniões para troca de experiências entre os Centros de Gestão; atualização do material de divulgação do PROGED; e organização de publicação sobre EAD, dentre outras Atividades.

DESTAQUES DO ÓRGÃO

O ano de 2006 foi marcado pela consolidação de um processo interno de articulação, parceria e colaboração entre os diversos núcleos e programas do ISP, o que não apenas fortalece e qualifica as equipes, mas, sobretudo, vem potencializando o alcance das ações desenvolvidas, tanto no âmbito interno, com a participação do ISP na formulação e implementação de políticas de gestão acadêmica da UFBA, como nas ações cujos vetores se dirigem à atuação da Universidade em vários contextos locais, estaduais e nacionais, nas áreas de gestão, avaliação, educação básica e educação a distância. No âmbito externo, foram mantidas as parcerias bastante produtivas entre o ISP e os seguintes órgãos ou entidades: PETROBRÁS, Secretaria de Educação Básica (SEB-MEC), Secretaria Geral da Presidência da República, INEP, CNPq, Secretaria de Planejamento do Estado da Bahia, Fundação FORD, Fundação Clemente Mariani e Secretarias de Educação de municípios do Estado da Bahia. Esse esforço resultou na captação de recursos da ordem de R\$ 823.858,58. A esse total, acrescentam-se R\$ 12.550,00 de recursos orçamentários da União, perfazendo um total de R\$ 836.408,58 o montante de recursos movimentados pelo Centro no decorrer do ano de 2007.

CENTRO DE PROCESSAMENTO DE DADOS

Torna-se cada vez mais evidente a necessidade de novos tipos de abordagens para a consecução das atividades rotineiras a cargo do CPD em função das evoluções tecnológicas de anos recentes, das rearrumações do mercado de Tecnologia da Informação, da perspectiva concreta de redução do quadro de funcionários efetivos, do número insuficiente de vagas em concursos públicos na UFBA para a área de Informática, além dos baixos salários oferecidos aos novos concursados.

No ano de 2006 foi dada ênfase à consolidação da implantação da infra-estrutura de TI, além de outras ações nas áreas de Planejamento, Sistemas de Informação, Atendimento a Usuários e Mapeamento de Processos. Tudo isto é fruto do esforço de uma equipe comprometida com as suas responsabilidades e capaz de enfrentar os desafios organizacionais e das evoluções tecnológicas.

AÇÕES REALIZADAS E METAS ALCANÇADAS

A seguir apresentamos as ações realizadas e metas alcançadas em 2006, organizadas de acordo com os objetivos estratégicos do CPD.

1. Ações para desenvolvimento tecnológico, gerencial e pessoal do corpo funcional:

1.1 Desenvolvimento do corpo funcional do CPD

- Elaboração da proposta de projeto para capacitação de pessoal.
- 03 servidores estão cursando pós-graduação na Faculdade Ruy Barbosa.
- 01 servidor concluiu pós-graduação na UFBA.
- 02 servidores estão cursando doutorado na UFBA e na UFPE.

1.2 Desenvolvimento de Gestão da Rotina

- Acompanhamento dos projetos relativos à Modelagem de Processos.
- Normatização dos processos.

2. Ações para a concepção e implantação de Sistemas de Informações Gerenciais, Estratégicas e Operacionais para a Universidade:

2.1 Desenvolvimento e suporte de sistemas de informações corporativos da UFBA

- Participação no projeto de modelagem de dados do MEC, para padronizar o processo de transferência de informações das IFES para os órgãos do Ministério da Educação.
- Desenvolvimento e implantação do sistema SISQ (banco de dados de produção artística e técnica), SisLATO (gestão e acompanhamento dos cursos Lato-sensu) e SIAV (avaliação de docentes).
- Desenvolvimento do Framework para aplicações na plataforma JAVA.
- Manutenção evolutiva em 16 sistemas de informações corporativos da UFBA: SIUS, SAPO, SIAD, SIPAT, GERE, SIDOC, PIBIC, SIAC, SIACWEB, SIP, SIPWEB, SICONV, SIVES, Vagas Residuais.
- Ampliação da matrícula WEB.

2.2 Disponibilização de informações institucionais via WEB através da construção/ manutenção de sites

- Disponibilização de informações via WEB:
 - Sites criados: 11
 - Manutenção de sites: 29
 - Confecção de CDs: 01
 - Orientações a usuários: 13
 - Vídeos para web: 62

3. Ações para a melhoria da qualidade do atendimento do CPD em todas as suas áreas de fronteira com a universidade:

3.1 Melhoria da qualidade dos serviços de atendimento ao usuário

- Elaboração, aplicação e avaliação dos resultados da pesquisa de satisfação da comunidade UFBA.
- Manutenção de um laboratório de auto-atendimento para acesso público à Internet.
- Acompanhamento de 16.358 chamados para o CPD.
- Administração de, aproximadamente, 9.000 contas de e-mail ativa.
- Administração de 35.630 contas cadastradas no domínio da Rede UFBA.

4. Ações para o desenvolvimento de convênios, projetos, parcerias e cooperações para transferência de tecnologia e captação de recursos:

4.1 Ampliação da interação do CPD com outras organizações acadêmicas, científicas e tecnológicas.

- Articulação, elaboração, acompanhamento e execução do Projeto REDECOMEP/REMESSA.
- Criação e implantação do Programa de Capacitação Técnica em Informática do CPD com contratação de 04 bolsistas.
- Coordenação do Encontro dos Técnicos de Centros de Processamento de Dados das IFES, a ser realizado em março de 2007.
- Parceria acadêmica, com o DCC, na área de Engenharia de Software.
- Proposição de um projeto para uma solução de VOIP para a BIT-WAY, pela Lei de Informática (convênio com o DCC).

4.2 Apoio às demandas de pesquisa na UFBA

- Apoio a 08 projetos de pesquisa.

4.3 Atendimento às demandas externas

- Celebração de 11 convênios e contratos.
- Planejamento, desenvolvimento e manutenção do sistema para o Vestibular da UFRB.

4.4 Captação de recursos

- Contrato com a ADAB - desenvolvimento do Sistema de Controle Sanitário dos rebanhos do estado da Bahia.
- Contrato com Instituto da Hospitalidade.

4.5

4.6

4.7 Coordenação e execução técnica do POP-BA

- Execução do plano de trabalho do POP-BA.

4.8 Criação e desenvolvimento de competências em Educação à Distância (EAD)

- Consolidação do uso do Moodle na UFBA.
- Modelo de Desenho institucional contextualizável para atividades de educação à distância on-line na UFBA.
- Construção do plano institucional de EAD para fins de credenciamento da UFBA.

4.9 Participação em ações sociais, especialmente no campo da Inclusão Digital

- Elaboração do Programa Onda Digital em parceria com o DCC.
- Instituto Telemar - DCC - FACED - Bansol - desenvolvimento do Projeto Onda Solidária de Inclusão Digital que visa contribuir para o desenvolvimento sociocultural e econômico do bairro de Pirajá.

5. Ações para consolidação e/ou revisão de ações estratégicas e de infra-estrutura de Tecnologia da Informação na UFBA:

5.1 Ampliação da segurança da informação

- Substituição do mecanismo de Controle de Conteúdo.
- Implementação dos novos equipamentos de segurança da rede.

5.2 Implantação de novos serviços e equipamentos de rede e infra-estrutura de TI

- Ampliação da velocidade de acesso das unidades para 1Gbps.
- Atualização dos Controladores de Domínio, DNS e DHCP.
- Atualização do servidor Antivírus.
- Consolidação do ambiente WEB de software livre.
- Consolidação dos Bancos de Dados.
- Definição e implantação do desktop Linux UFBA.
- Implantação dos novos servidores de desenvolvimento e de backup (TSM).
- Implantação dos servidores de e-mail redundante.
- Implantação dos thin clients.
- Implantação novos equipamentos do Núcleo da Rede UFBA.
- Implantação do serviço de VoIP.
- Instalação do novo sistema de armazenamento de dados.
- Estatísticas de utilização da REDE UFBA:
 - E-mails trafegados na Rede UFBA em 2006: 548.83 Gbytes
 - E-mails enviados: média de 4.475.229/mês
 - E-mails recebidos: média de 9.258.785/mês, sendo 75% bloqueado c/ SPAM ou vírus.
 - Bancos de dados administrativos, de pesquisa e extensão: 297 Bancos em 78,4 Gbytes.
 - Portal UFBA - total de acessos: 19.895/dia, em média.
 - Portal UFBA - total de dados transferidos: 1,068 TB.
 - Portal UFBA - total de visitas no ano: 7.258.025.
-

6. Ações para aproximação da organização das esferas de decisão da Universidade

6.1 Condução do Planejamento Estratégico de TI da UFBA

- Conclusão da proposta do Planejamento Estratégico de Tecnologia da Informação e da Comunicação da UFBA - PETIC.
- Elaboração do plano de investimento de TIC para a UFBA.
- Revisão do PDI - Plano de Desenvolvimento Institucional.

6.2 Condução do Planejamento Estratégico do CPD

- Consolidação do Planejamento Estratégico do CPD.
- Elaboração das linhas de ações para a gestão 2006 a 2010.

- Aplicação e avaliação dos resultados pesquisa gestão no CPD.

6.3 Revisão estatuto e estrutura administrativa do CPD

- Revisão e atualização do regimento interno do CPD.
- Execução do projeto de reestruturação dos serviços de apoio administrativo do CPD.

7. Ações para manutenção e melhoria da infra-estrutura e do ambiente de trabalho do CPD

7.1 Administração dos recursos e do patrimônio do CPD

- Elaboração, execução e acompanhamento dos pregões da UFBA na área de TI.
- Elaboração e execução do plano orçamentário do CPD 2006.

7.2 Implantação da segurança dos equipamentos e da infra-estrutura do CPD

- Instalação, manutenção e acompanhamento do sistema de controle de acesso.
- Implantação e manutenção do sistema de detecção e combate a incêndio para a sala dos servidores.
- Implantação e manutenção do sistema de segurança do CPD, através de câmeras de vídeo.

7.3 Melhoria do ambiente de trabalho do CPD

- Preservação do meio ambiente interno e externo, criando uma responsabilidade com consciência ecológica de preservação para as gerações futuras.
- Implantação da coleta seletiva no CPD.

8. Destaques do Órgão

- Participação no projeto de modelagem de dados do MEC, para padronizar o processo de transferência de informações das IFES para os órgãos do Ministério da Educação.
- Desenvolvimento e implantação do sistema SISQ (banco de dados de produção artística e técnica), SisLATO (gestão e acompanhamento dos cursos Lato-sensu) e SIAV (avaliação de docentes).
- Desenvolvimento do Framework para aplicações na plataforma JAVA;
- Ampliação da matrícula WEB.
- Articulação, elaboração, acompanhamento e execução do Projeto REDECOMEP/REMESSA.
- Criação e implantação do Programa de Capacitação Técnica em Informática do CPD com contratação de 04 bolsistas.
- Construção do plano institucional de EAD, implantação do Modelo de Desenho institucional contextualizável para atividades de educação à distância on-line na UFBA e consolidação do uso do Moodle na UFBA.
- Implantação de novos serviços e equipamentos de rede e infra-estrutura de TI; tais como: Instalação, manutenção e acompanhamento do sistema de segurança e controle de acesso ao CPD e do sistema de detecção e combate a incêndio para a sala dos servidores.

9. Perspectivas para 2007

Em 2007 continuaremos desenvolvendo ações que visem à melhoria dos serviços prestados pelo CPD à UFBA e à comunidade local, tais como, implementação de soluções para garantia da segurança dos sistemas de informação, estudar e propor um modelo de gerenciamento dos serviços e de pessoal, modelagem e padronização dos processos de desenvolvimento de softwares, elaboração de planos de contingência (segurança), ampliação e consolidação planejada da infra-estrutura de TIC para atendimento às áreas acadêmica e administrativa.

CENTRO DE RECURSOS HUMANOS

METAS P/ 2006 E AVALIAÇÃO DO SEU CUMPRIMENTO

- Regularização da periodicidade quadrimestral da revista *Caderno CRH*

- . Em 2006 a periodicidade foi **totalmente normalizada**, com o lançamento dos números relativos a 2005 e a produção dos números 46, 47 e 48, correspondentes aos três quadrimestres de 2006, os dois primeiros já lançados publicamente e o terceiro, também já concluído, a ser lançado no final do próximo mês de janeiro.
- Inserção da revista *Caderno CRH* no sistema *Scielo*
 - . Após a regularização da periodicidade, melhorias no processo editorial, gráfico e de seleção de artigos e após ter atingido, desde setembro de 2006, o patamar de **periódico nacional A, no sistema Qualis**, a revista **submeteu à avaliação do Scielo seu pleito de inserção** neste indexador, estando à espera de uma definição, no início de 2007.
- Edição da versão eletrônica da revista *Caderno CRH*
 - . Meta alcançada desde agosto de 2006
- Funcionamento no CRH do Centro de Referência da Rede de Demografia e Políticas Públicas
 - . O espaço físico e equipamentos foram disponibilizados com recursos do UNFPA e encontram-se ativos desde o final de 2005. Houve atrasos na ativação efetiva da rede em razão de problemas burocráticos ligados à assinatura do protocolo de intenções pelo IBGE (uma das instituições parceiras), a qual só foi obtida no segundo semestre de 2006.
- Maior envolvimento e integração do CRH à vida acadêmica e institucional da FFCH
 - . Verificou-se, em 2006, uma articulação positiva com a Direção da Faculdade, inclusive na discussão da mudança da sede do CRH para São Lázaro, prevista para 2008. Iniciativas administrativas e acadêmicas da Faculdade têm contado com o apoio e a participação do CRH, a exemplo do último Seminário Estudantil de Pesquisa. Reciprocamente, a Direção e o corpo docente da FFCH tem participado de promoções do CRH e docentes colaboradores com nossa revista. Estreitaram-se laços com o PPGCS, através de eventos conjuntos, utilização do auditório do CRH para atividades do Programa, realização de dois cursos com professores visitantes e a apresentação de propostas conjuntas a editais de financiamento de infra-estrutura.
- Expansão sustentada de atividades de ensino no CRH
 - . Na esteira da experiência do *Laboratório de Pesquisas Socio-Demográficas*, novas iniciativas foram tomadas, em 2006, pelo Grupo *Instituições Políticas Sub-nacionais*. O êxito dos dois primeiros cursos de políticas públicas mostra uma demanda reprimida e estimula o CRH a fixar uma política mais permanente de expansão desses cursos, mantendo os preços módicos, mediante mobilização de fontes de financiamento.
- Criação de uma nova página do CRH na Web
 - . Meta para a qual as ações foram iniciadas em 2005, acaba de ser cumprida com a conclusão do trabalho interno de revisão do conteúdo do site anterior e de articulação com o CPD/UFBA, com implantação de um site provisório. No momento um técnico do CRH está sendo treinado para a operação e alimentação da nova página, que deverá entrar definitivamente no ar nos primeiros dias de janeiro.
- Reforço da equipe de pessoal da Biblioteca setorial do CRH
 - . Esta meta perdeu o sentido, temporariamente, diante da perspectiva de incorporação à biblioteca da FFCH. Quando estiver consumada, será preciso recolocá-la na pauta.
- Redimensionamento da rede física para acesso à Internet
 - . Ocorreram melhorias parciais. Diante da não obtenção de recursos para dois projetos elaborados para concorrer a editais de infraestrutura (CTInfra/Finep e Fapesb), a solução paliativa tem servido sem maiores transtornos até aqui, assim como têm resistido as precárias instalações elétricas e hidráulicas, as quais vêm recebendo atenção apenas em caso emergenciais, uma vez que a perspectiva de transferência da sede desaconselha maiores investimentos.
- Melhoria e modernização da infra-estrutura informática e do mobiliário
 - . No quadro a seguir, mostra-se as aquisições de equipamentos e material permanente feitas pelos vários setores, projetos e pela Direção do Centro (incluindo algumas doações), abrangendo um período de quatro anos, para que se veja, além da continuidade, o caráter complementar dos investimentos feitos.

CRH - BENS PERMANENTES ADQUIRIDOS (2003-2006)

| 2003 | 2004 | 2005 | 2006 |
|------------------------|------------------------|-------------------------|-----------------------------------|
| 1 Microcomputador | 12 Microcomputadores | 4 Microcomputadores | 8 Microcomputadores |
| 1 Impres.Jato de Tinta | 1 Impressora Laser | 2 Impressoras Laser | 1 Impressora laser |
| 1 Estabilizador | 3 Impres.Jato de tinta | 2 Impres. Jato de tinta | 2 Impres. Jato de tinta |
| 1 No break | 1 Scanner | 1 Impres. Multi funcion | 2 Impres.Multi funcion. |
| 4 Mesas | 1 Estabilizador | 9 mesas para micro | 2 Scanners |
| 4 Cadeiras | 3 Mesas para micro | 2 cadeiras | 13 Estabilizadores |
| 1 Ap. ar condicionado | 2 Cadeiras | 2 Ap. ar condicionado | 1 No break |
| 2 Armários | 1 Ap. ar condicionado | 2 Ventiladores | 3 Mesas para micro |
| | 3 Ventiladores | 1 Armário de Aço | 12 cadeiras |
| | | 1 Escrivaninha | 1 Ar condicionado |
| | | 1 Carrinho de Limpeza | 1 Arquivo de aço |
| | | 1 Quadro de aviso | 1 Forno micro ondas |
| | | | 1 Equipamento de som p/ auditório |

**PROJETOS DE PESQUISA EM CURSO OU CONCLUÍDOS EM 2006
(TOTAL= 17, EM ORDEM ALFABÉTICA)**

- **“Estratégias Inovadoras no Combate ao Crime e Violência. Redução de Danos Sociais: desconstrução da violência em bairro popular de Salvador”**.
 Pesquisa e intervenção em comunidade, em parceria com a Unifacs, para a prevenção ao crime e à violência através do desenvolvimento de estratégias inovadoras de ações coletivas de educação comunitária no bairro de Mata Escura. **Em andamento.**
 COORDENAÇÃO: CARLOS GERALDO (GEY) D’ANDREA ESPINHEIRA (CRH)
 INSTITUIÇÃO FINANCIADORA: FAPESB (Edital de Segurança Pública - 004/2006)
- **“Evaluation on the Assessment of National Human Development Report”**
 Análise e avaliação dos relatórios nacionais de desenvolvimento humano - modalidade de empréstimo de financiamento de organismos multilaterais denominada SWAP. **Em conclusão.**
 COORDENAÇÃO: UNDP - United Nations Development Programme (Ha-Joon Chang)
 PESQUISADORA PARTICIPANTE DA EQUIPE: CELINA SOUZA (CRH)
 INSTITUIÇÃO FINANCIADORA: UNDP - United Nations Development
- **“Flexibilização e Precarização do Trabalho - um estudo comparativo França-Brasil”**
 O Plano de Estudos prevê uma análise comparativa entre conteúdos conceituais da flexibilização e da precarização do trabalho no Brasil e na França, buscando identificar o que há de comum e quais as principais diferenças, a partir dos estudos empíricos realizados pelos estudiosos nos respectivos países, nos anos 90. Delimitou-se como recorte para investigação, os processos de externalização/terceirização/subcontratação e suas implicações sobre as condições de trabalho e de saúde dos trabalhadores, campos que têm sido tratados com destaque e evidenciam os processos de flexibilização e precarização do trabalho. **Conclusão prevista para fevereiro de 2007.**
 PESQUISADORA RESPONSÁVEL: MARIA DA GRAÇA DRUCK (Projeto individual de pós-doutoramento - Universidade Paris 13, Paris França)
 FINANCIAMENTO: CAPES (Bolsa de Estágio Pós-Doutoral)

- **“Metrópoles, desigualdades sócio-espaciais e governança”**
Trata dos efeitos da reestruturação produtiva e do ajuste efetuados para a inserção do Brasil no processo de globalização sobre a Região Metropolitana de Salvador. Sob a responsabilidade de uma equipe interdisciplinar de pesquisa, a investigação busca avaliar: a) como a RMS tem respondido às transformações contemporâneas da sociedade brasileira, comparando essa resposta às de outras metrópoles nacionais; b) a evolução do quadro de desigualdades sócioespaciais em Salvador nas últimas décadas; c) a dinâmica de organização da metrópole baiana, em particular dinâmicas sócio-demográficas e de organização interna do espaço construído, associando-as a transformações da estrutura sócio-espacial. **Produziu em 2006 o livro “Como anda Salvador”**, organizado por Inaíá Carvalho e Gilberto Corso, editado pela EDUFBA.
COORDENAÇÃO: INAIÁ MARIA MOREIRA DE CARVALHO (CRH)
INSTITUIÇÃO FINANCIADORA: CNPq / FAPESB (projeto Pronex)
- **“Novos padrões de reprodução demográfica e redefinição de estratégias de solidariedade e proteção social aos indivíduos”**.
Busca identificar implicações, sobre as condições de sociabilidade, dos padrões de procriação e de sucessão das gerações que se tornaram dominantes na virada para o século XXI, na Bahia e no Brasil, em fase caracterizada por redefinições na estrutura produtiva e reorientação no teor das políticas sociais. **Em andamento**. A presente etapa está centrada no processamento e análise de micro-dados dos Censos de 1991 e 2000, em levantamento bibliográfico e sistematização inicial de alguns bancos de dados.
COORDENAÇÃO: GUARACI ADEODATO DE SOUZA (CRH)
INSTITUIÇÃO FINANCIADORA: CNPq (Bolsa de Produtividade em Pesquisa); FAPESB (Bolsa de Apoio Técnico); PIBIC/UFBA - PIBIC/UFBA - CNPq (2 bolsas de iniciação científica).
- **“Observatório interdisciplinar de segurança pública do território”**
A partir do Observatório procura-se acompanhar a evolução, o comportamento ou o funcionamento da Segurança Pública e fazer ver; advertir; notar; verificar o que se julgar inadequado, e naturalmente, para isto, também, fazer ver; advertir; notar; verificar o que se julgar adequado em um determinado território. **Em andamento**.
COORDENAÇÃO: PROGRAMA DE PÓS-GRADUAÇÃO *STRICTO SENSU* EM DESENVOLVIMENTO REGIONAL E URBANO - UNIFACS (Carlos Alberto da Costa Gomes)
PESQUISADOR PARTICIPANTE DA EQUIPE, PELO CRH: CARLOS GERALDO (GEY) ESPINHEIRA
INSTITUIÇÃO FINANCIADORA: FAPESB
- **“Pobreza, desigualdades e democracia”**
Avança sobre reflexões anteriores da pesquisadora sobre processos estruturais de reconversão da questão social no contexto contemporâneo. **Em andamento**. Na presente etapa privilegia pesquisa direta, de natureza quantitativa e qualitativa, voltada para apreender mediações entre os “assistidos” e os sistemas de assistência, através das práticas e representações dos próprios “assistidos”. Com isto busca resgatar as formas específicas como se constituem as relações de interdependência do campo da “assistência”, entendida como relação social definidora da condição de “ser pobre” numa sociedade (Cf. Simmel).
PESQUISADORA RESPONSÁVEL: ANETE BRITO LEAL IVO
INSTITUIÇÃO FINANCIADORA: FAPESB (Bolsa de produtividade em pesquisa); PIBIC/UFBA/CNPq (2 bolsas de iniciação científica)
- **“Pobreza, Sociologia e Política”**
A pesquisa procura construir um “estado da arte” dos estudos sobre pobreza, na região latino americana, analisando temáticas transversais às políticas do *welfare*, como parte de constituição das relações entre modernização, ciência e sociedade. **Em andamento**.
PESQUISADORA RESPONSÁVEL: ANETE BRITO LEAL IVO (pesquisa individual, integrada ao GP do CLACSO “Pobreza y Políticas Sociales” e ao estudo “Fronteiras da pobreza”, do International Social Science Council - Comparative Research Programme on Poverty- CROP
- **“Política Eleitoral e Políticas Públicas Redistributivas na Bahia”**
A pesquisa objetiva analisar a relação entre as políticas redistributivas implementadas pelo governo do Estado da Bahia com recursos de organismos multilaterais e a manutenção da longevidade de um grupo político no comando do governo. A hipótese a ser testada é a

de que uma das estratégias para o sucesso eleitoral desse grupo político é concentrar recursos de organismos multilaterais nos municípios menos urbanizados e com mais baixos índices de desenvolvimento humano, deles extraindo votações concentradas para os seus candidatos. A pesquisa analisará os dados das eleições de 1990, 1994, 1998 e 2002 para o Executivo estadual, desagregando-os por município, e correlacionando-os com as principais políticas redistributivas que foram implementadas na Bahia com financiamento de organismos multilaterais no período 1990-2002, com o grau de urbanização e com o IDM desses municípios, utilizando dados quantitativos e qualitativos. **Em andamento.**

PESQUISADORA COORDENAÇÃO: CELINA SOUZA

INSTITUIÇÃO FINANCIADORA: CNPq (Bolsa de produtividade em pesquisa)

- **“Política estadual comparada: Governo, políticas públicas e elites políticas nos estados brasileiros”**

Pesquisa em rede, envolvendo cientistas políticos de vários estados brasileiros e exterior, analisa como são governados os estados no Brasil após a redemocratização a partir de duas abordagens: como as políticas públicas estaduais são decididas e implementadas e o papel das elites políticas que governam os estados. Essas abordagens buscam suprir a lacuna de trabalhos sobre o papel da esfera estadual em países federais redemocratizados como o Brasil, onde os estados e a política estadual passaram a jogar papel importante no cenário eleitoral e nas políticas públicas. **Concluída em 2006**, resultou na **publicação do livro “Governo, políticas públicas e elites políticas nos estados brasileiros”**, organizado pro Celina Souza e Paulo Fábio Dantas Neto e publicado pela Editora Revan.

COORDENAÇÃO: CELINA SOUZA (CRH)

PESQUISADOR DO CRH PARTICIPANTE DA EQUIPE: PAULO FÁBIO DANTAS NETO

FINANCIAMENTO: PETROBRAS; PROGRAMA DE PÓS-GRADUAÇÃO EM SOCIOLOGIA DA UFRGS

- **“Raça e Democracia nas Américas”**

Projeto de intercâmbio entre pesquisadores do Brasil e outros países e estudantes de pós-graduação afro-brasileiros, mediante Convênio entre UFBA e Universidade Estadual da Califórnia, Sacramento (CSUS). Espaço interdisciplinar de discussão teórico-metodológica sobre raça e racismo, tendo em conta a experiência dos negros na diáspora. **Em 2006 o projeto integrou-se a edital de pesquisa Unesco**, sobre ações afirmativas em universidades brasileiras, tendo **aprovados 4 projetos**, para pesquisas nas universidades federais de Alagoas, Bahia e Mato G. do Sul e na Universidade do Estado da Bahia (UNEB).

COORDENAÇÃO: LUIZA BAIROS

INSTITUIÇÃO FINANCIADORA: Fundação Califórnia State University.

- **“Radar das Condições de Vida e das Políticas Sociais - Fase II - Salvador”**

Survey dos 40% mais pobres do município de Salvador sobre a prestação de serviços sociais

COORDENAÇÃO: CEBRAP (Argelina Figueiredo e Haroldo Torres). **Concluído em 2006.**

PESQUISADORA PARTICIPANTE DA EQUIPE: CELINA SOUZA (CRH)

INSTITUIÇÃO FINANCIADORA: IPEA

- **Study on Sector Wide Approaches (SWAPs) in Brazil”**

Análise da modalidade de empréstimo de financiamento de organismos multilaterais denominada SWAp. **Em andamento**

COORDENAÇÃO: ODI - Overseas Development Institute (Lídia Cabral)

PESQUISADORA PARTICIPANTE DA EQUIPE: CELINA SOUZA (CRH)

INSTITUIÇÃO FINANCIADORA: DFID(Department for International Development Gov. Grã-Bretanha)

- **“Terceirização: Uma década de mudanças na gestão do trabalho”**

Pesquisa o processo de terceirização em empresas de ramos dinâmicos economicamente, com riscos industriais relevantes para o meio ambiente e para a saúde dos trabalhadores na RMS/BA, na última década, tendo como marco comparativo o estudo realizado pela equipe do CRH/FFCH/UFBA, em cooperação técnica com a DRT-BA, entre 1993/1994. **Concluiu, em 2006, o trabalho de campo do Módulo 3**, processando-se, no momento, a análise dos dados, com vistas à **produção e edição de um livro em 2007.**

COORDENAÇÃO: TÂNIA DE ALMEIDA FRANCO

INSTITUIÇÃO FINANCIADORA: Petrobrás

- **“Trabalho, Flexibilização e Precarização: (re) construindo conceitos à luz de estudos empíricos - Segunda fase”**
Dá continuidade a estudo teórico e empírico do processo de flexibilização do trabalho a fim de problematizar e (re)construir um conceito, com base na literatura da sociologia do trabalho, a partir das pesquisas empíricas realizadas em diferentes segmentos na década de 1990 no Brasil e na Bahia, cujos recortes e delimitações priorizam a organização/gestão do trabalho, o mercado de trabalho e os sindicatos. **Em andamento.**
COORDENAÇÃO: MARIA DA GRAÇA DRUCK DE FARIAS / LUIZ PAULO DE OLIVEIRA
INSTITUIÇÃO FINANCIADORA: FAPESB (bolsa de desenvolvimento regional) PIBIC/UFBA - CNPq (2 bolsas de iniciação científica).
- **“Uns e outros: estabelecidos e desafortunados - um estudo sobre a sobrevivência nas ruas do centro da cidade do Salvador (Comércio).**
Continuidade do projeto “Identidade de Salvador: signos e vida cotidiana da Cidade Baixa”, integrante do PIBIC 2004/2005. Nesta segunda fase, voltou-se para o conhecimento e reconhecimento dos atores populares que povoam, trabalham e sobrevivem nos espaços centrais de Salvador. Concluiu-se em 2006, sendo publicado um relatório de pesquisa apresentado e aprovado no Seminário de Pesquisa da UFBA, em novembro de 2006.
COORDENAÇÃO: CARLOS GERALDO (GEY) D’ANDREA ESPINHEIRA
INSTITUIÇÃO FINANCIADORA: PIBIC
- **“Viver e Trabalhar na Cidade: um estudo sobre famílias, domicílios e condições de vida em Salvador”**
O projeto visa analisar a organização dos domicílios e famílias segundo a sua localização em áreas residenciais da cidade de Salvador, estabelecendo relações com a inserção dos membros das famílias no mercado de trabalho local. Trata-se, portanto, de compreender como esses fatores exercem impactos sobre as condições de vida de seus moradores, implicando em desigualdade social. **Em andamento.**
COORDENAÇÃO: IRACEMA BRANDÃO GUIMARÃES
INSTITUIÇÃO FINANCIADORA: CNPq.

PROJETOS DE ARTICULAÇÃO DE PESQUISA E EXTENSÃO (TOTAL = 03)

- **“Expansão Econômica e Condições Sociais de Camaçari”**
Associando atividades de pesquisa e extensão, analisa a contradição entre a expansão econômica e a riqueza do município de Camaçari, as precárias condições de vida e a pobreza da maioria da sua população, com o objetivo de assessorar a elaboração de um Plano Estratégico de Desenvolvimento para o município. A partir de dados secundários e de uma ampla pesquisa de campo, uma equipe interdisciplinar de investigadores vem analisando questões relativas à estrutura produtiva, ocupação e renda, educação, saúde e meio-ambiente no âmbito local, e interagindo com a equipe da Prefeitura em busca de alternativas para uma mudança do quadro atual do município. **Em fase de conclusão.**
COORDENAÇÃO: IRACEMA BRANDÃO GUIMARÃES
PESQUISADORA PARTICIPANTE DA EQUIPE, PELO CRH: INAIÁ MARIA MOREIRA DE CARVALHO
FINANCIAMENTO: Contrato UFBA / Prefeitura Municipal de Camaçari
- **“Infância e Adolescência: Uma proposta de avaliação e monitoramento das políticas de enfrentamento ao trabalho infantil e à violência sexual”**
Ações de capacitação, monitoramento e avaliação das políticas públicas e dos serviços socioassistenciais da proteção social especial voltadas para crianças e adolescentes, especialmente no que se refere ao enfrentamento ao trabalho infantil e à violência, abuso e exploração sexual de crianças e adolescentes. **Em andamento.**
COORDENAÇÃO: LUCIA ÁLVARES PEDREIRA (CRH)
FINANCIAMENTO: CONVÊNIO 223 / 2006 - UFBA/ SECRETARIA DO TRABALHO E AÇÃO SOCIAL DO ESTADO DA BAHIA (SETRAS)
- **“O Trabalho infantil na Bahia” - 4ª etapa**
Desdobramento de atividades do projeto de pesquisa *O trabalho Infantil na Bahia*, com o objetivo de assessorar a SETRAS e municípios no processo de identificação e

cadastro de crianças e adolescentes em situação de trabalho infantil com vistas ao seu ingresso no Programa de Erradicação do Trabalho Infantil -PETI. **Concluído em 2006.**
COORDENAÇÃO: LÚCIA ALVAREZ PEDREIRA
INSTITUIÇÃO FINANCIADORA: TERMO ADITIVO AO CONVÊNIO 263/ 2003 - UFBA/ SECRETARIA DO TRABALHO E AÇÃO SOCIAL DO ESTADO DA BAHIA (SETRAS)

EVENTOS RELEVANTES REALIZADOS PELO CRH EM 2006

CURSOS

30/01 à 03/02 - Mini Curso de Extensão “Treinamento no Uso do SPSS para Tratamento dos Microdados dos Censos Demográficos”

Coordenação: Profa. Guaraci Adeodato Alves de Souza (CRH/UFBA)

Docente: Prof. Alberto Augusto Eichman Jacob (NEPO-UNICAMP)

08 a 25/08 - Curso sobre “Família e Fecundidade” (oferecido pelo PPGCS, com apoio do CRH)

Coordenação: Profa. Guaraci Adeodato Alves de Souza (CRH/UFBA)

Docente: Profa Elisabete Doria Bilac (USP)

14 a 23/08 - Curso de Extensão sobre Formulação de Políticas Públicas

Coordenação: Prof. Alvino Sanches Oliveira Filho (CRH/UFBA)

Docente: Profa. Celina Souza (CRH/UFBA)

10, 13, 17 e 21/11 - Curso de Extensão sobre Implementação e Avaliação de Políticas Públicas

Coordenação: Prof. Alvino Oliveira Sanches Filho (CRH/UFBA)

Docentes: profas. Maria do Carmo Guimarães e Sandra Chaves (UFBA)

SEMINÁRIOS

- **20/06 - Seminário “Como Anda Salvador”** (c/ lançamento de livro do mesmo título)
- **Conferencista:** Prof. Luiz César Queiroz Ribeiro (IPPUR/UFRJ)
- **Expositores (autores do livro):** Inaiá Carvalho; Paulo Henrique de Almeida; Claudia Fernandes; Gilberto Corso; Ana Codes; Jairnilson Paim; Celina Souza.
- **Expositores em Mesas Redondas:** Itamar Batista (SEPLAN/PMS), Domingos Leonelli (SEMPRE/PMS), Frederico Fernandes (COMPETI-SETRAS/GOV.ESTADUAL); César Vaz (SEI/SEPLAN/GOV.ESTADUAL)
- **16 a 18/10 - Seminário UFBA 60 anos - Desenvolvimento Social** (promovido pela Reitoria da UFBA, no âmbito das comemorações dos 60 anos e da preparação do PDI; organizado pelo CRH)
- **Coordenação:** Paulo Fábio Dantas Neto (CRH/UFBA)
- **Conferencistas:** Gey Espinheira (CRH/UFBA); Cícero Araújo (USP); Guaraci Adeodato (CRH/UFBA) e Rômulo Paes (Min. do Desenvolvimento Social e Combate à Fome)
- **Expositores em Mesas Redondas:** Anete Ivo (CRH/UFBA), Ângela Borges (Mestrado em Políticas Sociais e Cidadania/UCSAL), Renato Boschi (IUPERJ); Antonio Néri (CETAD/UFBA), Gey Espinheira (CRH - FFCH/UFBA) Jairnilson Paim (ISC/UFBA); Hélio Santos (IBD), Jocélio Teles (CEAO - FFCH / UFBA) e Sueli Carneiro (GÊLEDES); Elaine Behring (Centro de Ciências Sociais / UFRJ), Elsa Kraychette (Mestrado em Planejamento Territorial / UCSAL), Inaiá Carvalho (Mestrado em Políticas Sociais / UCSAL; CRH/UFBA); Ana Fernandes (PPGAU/FAUFBA), José Antonio Pinho (CIAGS/ NEPOL/ADM/UFBA), Pedro Vasconcelos (Mestrado em Planejamento Territorial /UCSAL), Tânia Fisher (CIAGS/NEPOL/ ADM/UFBA).

LANÇAMENTOS

- **10/03: Lançamento conjunto números 43, 44, 45 da Revista Caderno CRH** - Dossiês temáticos: “Novas perspectivas sociodemográficas” (Org. Guaraci Adeodato/UFBA); “Pensamento social brasileiro” (Org. Milton Lahuerta/UNESP); “Urbanidade contemporânea” (Org. Inaiá Carvalho/UFBA), com apresentação dos conteúdos pelas organizadoras dos dossiês dos n. 43 e 45;
- **20/07: Lançamento do número 46 da Revista Caderno CRH** - Dossiê temático “Novos espaços industriais e desenvolvimento Regional” (Org. José Ricardo Ramalho/UFRJ), com palestra do organizador dos dossiês temático;
- **18/10: Lançamento do número 47 da Revista Caderno CRH** - Dossiê temático “Violência, criminalidade e justiça” (Org. Eduardo Paes Machado/UFBA), com apresentação dos conteúdos pelo organizador do dossiê e pela editora da revista, profa. Anete Ivo, no encerramento do Seminário UFBA 60 anos - Desenvolvimento Social;
- **14/12: Lançamento do livro SOUZA, Celina & DANTAS NETO, Paulo Fábio (org.): Governo, políticas públicas e elites políticas nos estados brasileiros.** Rio: Revan, 2006.

PERSPECTIVAS PARA O EXERCÍCIO DE 2007

- Manter o padrão, a periodicidade e a qualificação da Revista Caderno CRH como periódico Nacional A e obter o ingresso no SCIELO.**
- Renovação da equipe de pesquisadores do CRH** (Através de uma estratégia de sustentação de quadros formados no Centro e de uma política de atração de pesquisadores já formados)
- Montagem de estrutura de assessoramento técnico à Direção, Editoria da Revista e Grupos de Pesquisa sediados no CRH**, redimensionando o quadro de técnicos de nível superior;
- Ampliação e Consolidação de atividades de ensino complementar**, mediante (a) Envolvimento do conjunto dos grupos de pesquisa na concepção/realização de cursos. (b) Articulação das ações com o Laboratório de Análises Sócio-Demográficas; (c) Elaboração de Programa comum de cursos com o PPGCS; (d) Criação de coordenação de ensino complementar como setor permanente do CRH.
- Criação de mecanismos de maior integração da vida acadêmica do CRH:** (a) Realização, em junho de 2007, de um Seminário de Pesquisa do CRH, para apresentar e discutir trabalhos dos pesquisadores individualmente e dos grupos de pesquisa; (b) Realização, em agosto de 2007, de um Seminário Estudantil de Pesquisa do CRH, a partir de subsídios gerados pelo Seminário de Pesquisa do CRH e articulado ao calendário dos seminários PIBIC (FFCH e UFBA).
- Estratégia de transferência organizada da sede do CRH para a FFCH (São Lázaro):** (a) Análise e redimensionamento de atividades de setores e projetos em curso no Centro, tendo em vista a previsão de mudança; (b) Delimitação das atribuições administrativas em entendimentos com a Direção da FFCH, assegurada a autonomia do CRH enquanto órgão suplementar; (c) Acompanhamento das condições para incorporação da Biblioteca Setorial à Biblioteca da FFCH, para preservação de atividades estratégicas, como a utilização de dados e material de pesquisas e a divulgação da revista; (d) Negociação, caso a caso, da situação dos servidores técnico-administrativos, para equacionar questões funcionais, de deslocamento, horários de trabalho, segurança, etc...
- Elaboração de uma estratégia de financiamento das atividades do CRH**, mediante: (a) Maximização da captação de recursos por grupos e projetos de pesquisa, através de editais de agências de financiamento, de modo especial os voltados a infra-estrutura; (b) Persistência na inclusão, nos diversos projetos de pesquisa, de custos de infra-estrutura e manutenção, apoio administrativo e difusão. (c) Consolidação das atuais parcerias e busca de novas, como fontes alternativas; (d) Obtenção de financiamento abrangente a um programa de ensino complementar (cursos de extensão e / ou em parceria com o PPGCS) no CRH.

EDITORA UNIVERSITÁRIA

A EDUFBA é um órgão suplementar vinculado ao Gabinete do Reitor, e tem a seguinte composição diretiva: Conselhos Deliberativo, Editorial e Diretoria, e é constituída dos seguintes setores: administrativo-financeiro, editoração, revisão, comercialização e distribuição, eventos, almoxarifado e reprografia.

No ano de 2006 houve continuidade nas atividades editoriais buscando ampliar as relações de comercialização e distribuição, participação em eventos nacionais e internacionais.

| PARTICIPAÇÃO DA EDUFBA EM EVENTOS | |
|--|------------|
| Independência do Brasil na Bahia (Lançamento) | 16/03 |
| XII Bienal Internacional do Livro de São Paulo | 09 a 19/03 |
| Peregum (Lançamento) | 23/03 |
| UFBA e a Cultura (60 anos) Reitoria | 30/03 |
| UFBA e a Cultura (60 anos) | 30/03 |
| I Feira de Livros da AREA 1 | 5 a 7/04 |
| Palestra Língua Africana | 12/04 |
| II ENECULT | 3 e 4/05 |
| Entrega do Título de Profº Emérito a Edivaldo Boaventura | 15/05 |
| I Feirinha do ICI | 23 a 24/05 |
| I Seminário Arte Cidade | 24 a 26/05 |
| Memória e Leitura (Lançamento) | 24/05 |
| Seminário Como anda Salvador | 20/06 |
| Seminário 60 Anos | 03/07 |
| Feira Itinerante do Livro Universitário Teixeira de Freitas (UNEB) | 05 e 06/07 |
| XXIX ENEBD - ICI | 24 e 25/07 |
| XXIX ENEBD - FACED | 27/07 |
| Conferencia Internacional de Desenho Geo. | 07 a 10/08 |
| CETRAMA - Esc. Politécnica | 06 e 13/09 |
| IV Congresso Brasileiro Pesq. Negros | 14 e 15/09 |
| 2º Fórum Nacional Perf. Negra | 12/09 |
| II CIPA | 10 a 14/09 |
| Encontro Nacional da ANPAP | 20 e 21/09 |
| II CIAD | 12 a 14/10 |
| 29ª Reunião Anual da ANPED | 15 a 18/10 |
| XII Encontro Nacional de Filosofia - ANPOF | 23 a 27/10 |
| Abertura para outra Cena (Lançamento) | 23/11 |
| Negro: Cultura e Raça (Lançamento) | 28/11 |

| | |
|---|---------------|
| A Influência Africana Mestre Didi (Lançamento) | 29/11 |
| Comidas, Prazeres, gozos e Transgressões (Lançamento) | 05/12 |
| Feirinha da EDUFBA | 6 e 7/12 |
| Seminário de Lingüística | 08 a 10/12 |
| 58ª Reunião Anual SBPC / Florianópolis | 16 a 21/07 |
| Feira Nacional do Livro da Baixada Santista / Santos | 05 a 08/10 |
| 52ª Feira do Livro de Porto Alegre | 27/10 a 11/11 |
| INTERCOM - Brasília | |
| SNBU | 23 a 27/10 |

DEMONSTRATIVO DE VENDAS 2006

| Situação de Vendas | EDUFBA | EDITORAS / IES | Total |
|-------------------------------|--------------|----------------|---------------|
| | Quant | Quant | |
| POSTOS DE VENDAS | 2.430 | 2.458 | 4.888 |
| EVENTOS E LANÇAMENTOS | 1.255 | 1.766 | 3.021 |
| VENDAS AVULSAS | 2.087 | 2 | 2.089 |
| VENDAS LIVRARIAS PARTICULARES | 2.798 | 0 | 2.798 |
| VENDAS NAS IES - PIDL | 748 | 0 | 748 |
| Total | 9.318 | 4.226 | 13.544 |

Foram publicados 44 novos títulos pela EDUFBA em 2006.

1. Pèrègum e outras fabulações da minha terra (Contos cantados ioruba-africanos) - FELIX AYOH OMIDIRE - Tiragem 500 exemplares
2. Infância Afrodescendente- Epistemologia crítica no ensino fundamental - Ana Kátia Alves dos Santos - Tiragem 500 exemplares
3. Geografia de Salvador - Adriano Bittencourt Andrade e Paulo Roberto Baqueiro Brandão - Tiragem 500 exemplares
4. Desativação de Mina. Conceitos, Planejamento e Custos - José Baptista de Oliveira Júnior.- Tiragem 500 exemplares
5. Educação, Cultura e Direito: Coletânea em homenagem a Edivaldo M. Boaventura
6. Seminário Internacional de Cinema e Audiovisual Salvador/ Bahia - Walter Lima (Org.)
7. Memória e Leitura; As Categorias da Produção de Sentidos - Ângela Maria Barreto - Tiragem 500 exemplares
8. Linhas & Entrelinhas língua, literatura e práticas de leitura- Elenita de Souza Freitas e Valci Vieira dos Santos (Orgs) - Co edição com EDUNEB
9. Como Anda Salvador e suas Região Metropolitana - Inaiá M. M. de Carvalho e Gilberto Corso Pereira (Org.)
10. Fendas e Frestas - a mulher, da contemplação à interlocução - Maristela Ribeiro - Tiragem 600 exemplares
11. Negro: Raça e Cultura - Femi Ojo-Ade- Tiragem 1.000 exemplares
12. A Influência da Religião afro-brasileira na obra escultórica do Mestre Didi- Jaime Sodré - Tiragem 1.000 exemplares

13. SAÚDE COLETIVA - Desafios para a saúde coletiva no século XXI - Jairnilson Silva Paim - Tiragem 1.000 exemplares
14. A Música dos Caboclos nos candomblés baianos- Sonia Chada - Tiragem 300 exemplares
15. Arquivologia e Patrimônio Musical - André Cotta e Pablo Sotuyo Blanco - Tiragem 500 exemplares
16. Sete Histórias de Negro - Ubiratam Castro de Araújo - Tiragem 800 exemplares
17. 5º Encontro Regional de expressão Gráfica - EREG 2006.
18. Mídia e Recepção televisão, cinema e publicidade - Nilda Jacks e Maria Carmem Jacob de Souza (Organizadoras) Tiragem 200 exemplares
19. Comunicação & Música Popular Massiva - João Freira Filho e Jader Janotti Júnior (Organizadores) - Tiragem 500 exemplares
20. Tecnologia da Conservação e da Restauração de Materiais e Estruturas - 3ª edição - Mário Mendonça de Oliveira - Tiragem 500 exemplares
21. Modelos de atenção à saúde - Promoção, Vigilância e Saúde da Família - Carmen Fontes Teixeira e Jorge Pereira Solla. Tiragem 300 exemplares
22. Pensamento à solta - um manuscrito autógrafo - Agostinho da Silva - Tiragem 300 exemplares
23. Mulheres da cidade d'Oxum - Antonia dos Santos Garcia - Tiragem 500 exemplares
24. Corpos e Cenários Urbanos - Paola Berenstein - Tiragem 1.000 exemplares
25. Dança na Cultural Digital - Ivani Santana
26. A Ciência, a Arte ..- Rejane Lira
27. Custo na Gestão na Gestão da Informação - Regina Tonini - Tiragem 500 exemplares
28. Um manual para o CAPS- Centro de Atenção Psicossocial 2ª Edição Revista e Ampliada / Série Saúde Mental Neuropsiquiatria UFBA. Antonio R. Rabelo e outros. - Tiragem 1.000 exemplares
29. Campo eletromagnético devido a uma Linha de Dipolos Elétricos em um Meio Condutor- Edson Emanuel Starteri Sampaio. Tiragem 700 exemplares
30. Abertura para outra cena - O moderno teatro na Bahia - Série Fundação Gregório de Matos - Raimundo Matos de Leão- Tiragem 400 exemplares
31. Educação transdisciplinar e a arte de aprender - Noemi Salgado Soares - Tiragem 500 exemplares
32. Comida : prazeres, gozos e transgressões - Angelina Bulcão Nascimento - Tiragem 500 exemplares
33. A CRIAÇÃO DE ORLANDO e sua adaptação fílmica - feminismo e poder em Virgínia Woolf e Sally Portter- Silvia Maria Guerra Anastácio- Tiragem 200 exemplares
34. ESPAÇOS LINGUÍSTICOS - resistências e expansões - Kátia Mota e Denise Scheyerl - Tiragem 500 exemplares
35. MANDINGA, MANHA & MALÍCIA - uma história sobre os capoeiras na capital da Bahia (1910-1925) - Adriana Albert Dias / Tiragem 700 exemplares
36. Estilos Gerenciais e o impacto na longevidade das organizações- Eduardo Fausto Barreto
37. HISTÓRIA DE SALVADOR nos nomes de suas ruas - Luiz Eduardo Doréa
38. Medicina alternativa e complementar: experiência, corporeidade e transformação- João Tadeu de Andrade- co-edição EDUFBA / UECE, 2006.
39. O IDEAL DE DISSEMINAR- Kátia de Carvalho
40. CHUVAS INTENSAS NA BAHIA: Equações e Metodologias de Regionalização - Jorge Eurico Ribeiro Matos - Escola Politécnica
41. Rumor de cartas- Márcia Rios / Fundação . Gregório de Matos
42. Formas de Crer. Ligia Bellini - co-edição com Corrupio
43. Onde se esconde o cinza luminoso - Viga Gordilho
44. Para História do Português Brasileiro - Tomo I e II / Tânia Lobo

Convênios

A FAPEX administra os recursos oriundos de serviços prestados pela EDUFBA com edições de livros, revistas científicas, entre outros. Com o convênio são custeadas as despesas com pessoal e material.

Metas

As metas da Editora para 2007 são as seguintes: uma maior inserção no mercado editorial brasileiro, ampliando os canais de distribuição, dentre eles a participação em um maior número de feiras, bienais e eventos científicos. É de grande importância, elevar o número de títulos publicados, sobretudo das áreas do conhecimento que têm uma maior carência de publicações.

HOSPITAL DE MEDICINA VETERINÁRIA PROFº RENATO RODENBURG DE MEDEIROS NETO

O Hospital de Medicina Veterinária Profº Renato Rodenburg de Medeiros Neto é um órgão suplementar da Universidade Federal da Bahia, vinculado à Escola de Medicina Veterinária. Tem como finalidade auxiliar as atividades de ensino, pesquisa e extensão através dos seus diferentes setores, prestando assistência médica veterinária, clínica e cirúrgica, ambulatorial e em propriedades rurais, a animais de pequeno e grande porte.

O setor administrativo (direção, secretaria e apoio administrativo diverso) coordena e fiscaliza as atividades de rotina do Hospital, inseridas em projetos de extensão. Estes são coordenados contabilmente pela FAPEX e registrados sob os números 84010 e 11653.

Neste contexto o HOSPMEV vem desenvolvendo atividades para ajuste parcial de setores e elaborando projetos para captação de recursos no sentido de readequação completa desses setores para fazer face às necessidades de reestruturação do Projeto Pedagógico que foi concluído e será implantado no período de 2007-2012 tendo como consequência a reconstrução curricular, com a finalidade de modernizá-lo, fundamentando-se em três grandes princípios os quais tem norteado as discussões no âmbito da EMV/UFBA: 1º) O compromisso que a universidade pública tem com os interesses coletivos; 2º) A indissociabilidade do ensino, da pesquisa e extensão e; 3º) A formação de um aluno com independência intelectual, capaz de atuar na transformação da sociedade.

METAS DEFINIDAS E AÇÕES DEFINIDAS PARA CUMPRIMENTO DESSAS METAS :

Continuidade na Readequação e Recuperação Física parcial de Setores

No tocante a readequação e recuperação de setores, diversas ações foram priorizadas dentro de um planejamento estratégico emergencial, visando dar continuidade ao atendimento, em curto prazo, a setores com carências mais evidentes, físicas, funcionais e de equipamentos, ressaltando-se a conclusão da edificação de mais três ambulatórios e duas salas de fluidoterapia, o que propiciará uma melhor qualidade no atendimento à comunidade e as atividades acadêmicas, concernentes ao Projeto Pedagógico do Curso de Medicina Veterinária.

- Laboratório de Patologia Clínica (janelas e lógica)
- Laboratório de Víruses (pintura, divisórias e lógica)
- Laboratório de Bacterioses (elétrica e lógica)
- Setor de Imagens e Sinais-Radiologia, Ultra-sonografia e Eletrocardiograma-(pintura,piso, elétrica, hidráulica e lógica)
- Ambulatórios (pintura, hidráulica e lógica)
- Secretaria e Divisão Administrativa (janelas e lógica)
- Laboratório de Toxicologia (pintura, hidráulica, forro, telhado e lógica)
- Laboratório de Monitoramento de Doenças (pintura, forro e lógica)
- Departamento de Patologia e Clínicas (pintura, forro e elétrica)
- Áreas de Circulação (pintura, forro, elétrica e hidráulica)
- Áreas destinadas aos grandes animais-baias e anexos-(pintura e recuperação de equipamentos)
- Farmácia (recuperação e substituição de equipamentos e lógica)
- Salas de Aula (pintura, recuperação de janelas e substituição de equipamentos)

Execução de projetos já Definidos:

- Continuidade e conclusão da edificação de três ambulatórios Clínicos e duas salas de fluidoterapia.

Aquisição e distribuição de equipamentos novos e usados

- Diversas ações foram empreendidas pelo HOSPMEV e conjugadas junto a setores da Administração Central da Ufba e instituições afins.

Projetos Definidos e não executados

A Lavanderia/Esterilização e um novo Centro Cirúrgico foram projetados e orçamentados no contexto do Programa de Controle Populacional de Cães e Gatos através de esterilização cirúrgica, o qual se encontra elaborado aprovado pelo Conselho Deliberativo do HOSPMEV com anuência da Reitoria e sob análise da Prefeitura de Salvador através. Este Programa permanente de vital importância para a Saúde Pública do Município de Salvador, entre outros objetivos, visa esterilizar cirurgicamente cães e gatos, em numero de 400 animais/mês, com prioridades para comunidades carentes, o que propiciará respostas mais eficientes e definitivas no controle das Zoonoses, representando efetivamente o trabalho extensionista da UFBA/HOSPMEV junto à sociedade.

Quanto à reestruturação do estacionamento/HOSPMEV, projeto arquitetônico distributivo já foi elaborado, estando ainda na fase de captação de recursos para a sua execução, o que propiciará um atendimento de melhor qualidade para a comunidade.

Quanto aos Laboratórios (Bacterioses, Viroses, Patologia Clínica, Monitoramento de Doenças via Satélite, Parasitoses e Toxicologia), projeto arquitetônico específico já foi elaborado, dentro do contexto do projeto geral de reestruturação já definido para o HOSPMEV, estando ainda na fase de captação de recursos, ressaltando-se que em 2005 este projeto foi encaminhado ao CT-INFRA junto com outros projetos da UFBA, não sendo este entre outros, financiado por limitação de recursos.

Quanto à Patologia, projeto arquitetônico específico já foi elaborado, dentro do contexto do projeto geral de reestruturação já definido para o HOSPMEV, estando ainda na fase de captação de recursos, ressaltando-se que em 2005 buscou-se esses recursos através de emenda parlamentar, não ocorrendo sucesso nessa captação e em 2006 ainda busca-se recursos através de emenda parlamentar.

Quanto ao Almoxarifado e Farmácia, ações ainda já estão sendo encaminhadas para redefinição de espaço físico com nova localização estratégica em relação ao complexo Clínico/Cirúrgico.

Em relação à Divisão Administrativa e Diretoria (redefinição de espaço físico), projeto arquitetônico específico já foi elaborado, dentro do contexto do projeto geral de reestruturação já definido para o HOSPMEV, estando ainda na fase de captação de recursos.

- **Continuidade no Detalhamento do Projeto Arquitetônico que define a redistribuição física e edificações propostas para o HOSPMEV -propiciar definição de módulos com especificações de materiais e orçamentação para elaboração de projetos específicos, com a finalidade de alocação de recursos**

PRICIPAIS PROJETOS DE PESQUISA:

Projetos de Pesquisa e Extensão

- Determinação da infectividade de oocistos de *Neospora caninum* mantidos por tempo prolongado (2005 - atual). *Financiador(es)*: Fundação de Amparo à Pesquisa do Estado da Bahia - Auxílio financeiro.
- Investigação da galinha (*Gallus gallus*) como hospedeiro intermediário natural de *Neospora caninum*. (2005 - atual) . *Financiador(es)*: Conselho Nacional de Desenvolvimento Científico e Tecnológico - Auxílio financeiro..
- Emprego da reação de polimerização em cadeia para avaliar a frequência de *Hammondia heydorni* em caprinos.

- I Curso de Citologia Aspirativa na Clínica de Pequenos Animais. *Financiador(es)*: Fundação de Amparo à Pesquisa do Estado da Bahia; Conselho Regional de Medicina Veterinária da Bahia - Auxílio financeiro. (coordenador).
- Operacionalização do Laboratório de Anatomia Patológica (2003 - atual)
- Avaliação de Alterações Histopatológicas em Peixes como Biomarcadores para Contaminação Ambiental por Pesticidas Utilizados na Agricultura (2004 - atual).
- Avaliação do hemograma, bioquímica sérica e perfil eletroforético de proteínas de tartarugas marinhas, *Caretta caretta* (Linnaeus, 1758) de vida livre e em cativeiro (2005 - atual).
- *Financiador(es)*: Fundação de Amparo à Pesquisa do Estado da Bahia - Auxílio financeiro / Coordenação de Aperfeiçoamento de Pessoal de Nível Superior - Bolsa.
- Determinação dos níveis séricos e lípidos totais, colesterol total, HDL e LDL e triglicérides em tilápias híbridas vermelhas (2005 - 2006)
Finaciador(es): Japan International Cooperation Agency - Cooperação / Fundação de Amparo à Pesquisa do Estado da Bahia - Bolsa.
- *Perfil hematológico e proteína total plasmática de tubarões-lixia* *Ginglymostoma cirratum*
- Perfil clínico-laboratorial da Ehrlichiose canina.
- Determinação da infectividade de oocistos de *Neospora caninum* mantidos por tempo prolongado
- Investigação da galinha (*Gallus gallus*) como hospedeiro intermediário natural de *Neospora caninum* (2005 - 2007)
- Avaliação do medicamento homeopático Sulphur 30X no controle e prevenção de nematódeos gastrintestinais em ovinos. (2005 - 2007)
- Aproveitamento do resíduo líquido de Agave sisalana (sisal) como nematocida na produção de caprinos (2005 - 2008)
- Efeito da Suplementação com vitamina E sobre o metabolismo oxidativo dos neutrófilos e sobre a ocorrência de mastites em bovinos da raça Jersey (2003 - 2006)
- Eficácia terapêutica do cefalônio anidro na profilaxia da mastite em ovelhas da raça Santa Inês (2003 - 2006)
- Efeito da Suplementação com vitamina E sobre o metabolismo oxidativo dos neutrófilos e sobre os níveis de gamaglobulinas na espécie bovina (2002 - atual)
- Falha na transferência passiva da imunidade em borregos da raça Santa Inês. Efeitos na taxa de mortalidade e no ganho de peso até o desmame. (2005 - atual)
- Estudo clínico e epidemiológico da Maedi-visna (MV) na microregião de Juazeiro-BA, produção de antígeno para realização de Imunodifusão em gel de ágar (IDGA) e caracterização dos sistemas de produção 2006 - atual).
- Influência da suplementação de vitamina E e Selênio sobre o quadro hematológico, e a utilização de marcadores bioquímicos na avaliação da lesão muscular e do estresse oxidativo em equinos de hipismo clássico. Coordenadora. (2005 - atual)
- Polimorfismo da hemoglobina de gatos, criados na região metropolitana de Salvador. Coordenadora. (2005 - atual)
- Dinâmica da Hemoglobina fetal em ovinos da raça Santa Inês. Coordenadora. (2005 - atual)
- Avaliação do medicamento homeopático Sulphur 30X no controle e prevenção de nematódeos gastrintestinais em ovinos. Participação como integrante. (2005 - atual).

EVENTOS RELEVANTES, INTERCÂMBIO DE NATUREZA ACADÊMICA, CONVÊNIO E PARCERIAS

Esses eventos e atividades ressaltadas foram realizadas de forma contextualizada, com a Escola de Medicina Veterinária, portanto já constando no relatório de gestão da referida Escola.

PERSPECTIVAS PARA O ANO DE 2007

- Edificar um adequado Hospital de Medicina Veterinária no Campus Universitário de Ondina em área anexa ao prédio da Escola de Medicina Veterinária, com espaço físico adequado. Esta meta foi aprovada em reunião plenária pública da Congregação da Escola de Medicina Veterinária, com inserção no Plano de Desenvolvimento Institucional da UFBA.
- Continuidade na Readequação e Recuperação Física parcial de Setores do HOSPMEV
- Continuidade na aquisição e distribuição de equipamentos novos e usados

- o Continuidade nas ações para captação de recursos para execução de Projetos Definidos e não executados.
- o Continuidade no Detalhamento do Projeto Arquitetônico que define a redistribuição física e edificações propostas para o HOSPMEV no sentido de propiciar definição de módulos com especificações de materiais e orçamento para elaboração de projetos específicos, com a finalidade de alocação de recursos. Entretanto com prioridade para edificação de um adequado Hospital de Medicina Veterinária como ressaltado acima.

ANEXO 1 - ATIVIDADES POR SETOR

| Setor | Atendimento | |
|--|-------------|----------------|
| | Rotina | Fins Didáticos |
| Anatomia Patológica (Necropsia e histopatologia) | 127 | 119 |
| Canil | - | 60 |
| Clínica de Grandes Animais | 28 | 25 |
| Clínica de Pequenos Animais | 1907 | 301 |
| Cirurgia de Grandes Animais | 03 | 10 |
| Cirurgia de Pequenos Animais | 691 | 92 |
| Fisiopatologia a Reprodução | 5 | 28 |
| Laboratório de Análises Clínicas | 1382 | 468 |
| Laboratório de Bacterioses | 142 | 28 |
| Laboratório de Diagnóstico das Parasitoses | 310 | 314 |
| Laboratório de Viroses | 1400 | - |
| T o t a l | 5995 | 1445 |

Anexo 2 - ATIVIDADES DESENVOLVIDAS - 2006

| Atividade | Quantidade |
|--|------------|
| Cursos Ministrados | 5 |
| Projetos de Pesquisa e Extensão | 29 |
| Concluídas | 12 |
| Em andamento | 17 |
| Orientações Científicas | 109 |
| Iniciação Científica | 26 |
| Estágio | 49 |
| Monografia | 13 |
| Mestrado | 20 |
| Doutorado | 1 |
| Publicações | 65 |
| Resumos | 32 |
| Artigos | 33 |
| T o t a l | 208 |

COMPLEXO HOSPITALAR PROFESSOR EDGARD SANTOS - HUPES/ CPPHO

Em 2006, através da Resolução nº 04/2006, do magnífico Reitor, o HUPES passou a ser formalmente designado COMPLEXO HOSPITALAR UNIVERSITÁRIO PROFESSOR EDGARD SANTOS, consolidando a integração do Ambulatório Magalhães Neto - AMN e do Centro Pediátrico Professor Hosannah de Oliveira - CPPHO a sua estrutura funcional.

Merece registro, também, a aprovação do novo regimento no final do exercício o que possibilitou a implantação gradativa de novos serviços a exemplo do Serviço de Hotelaria, Assessoria de Comunicação e Coordenação de Eventos.

A revisão de sua estrutura significa, antes de tudo, ressaltar sua consciência da vital importância, perante a comunidade, do cumprimento de sua Missão de prestar assistência à saúde, formar recursos humanos e desenvolver conhecimentos. Por isso, busca utilizar, em todo potencial, suas instalações, parque tecnológico e equipe de profissionais para colocar à disposição da sociedade serviços com o máximo de produtividade, eficácia e qualidade.

Das múltiplas atividades desenvolvidas pelo Complexo HUPES, cabe ressaltar sua atuação no campo da pesquisa e extensão com ênfase na promoção da qualidade de vida e da cidadania.

O Complexo HUPES é campo de estágio para os alunos dos cursos de graduação e pós-graduação das áreas da saúde e afins da Universidade Federal da Bahia - UFBA, bem como possui convênio com a Universidade Estadual da Bahia - UNEB, Universidade Católica do Salvador - UCSAL e Escolas de Cursos Técnicos de Radiologia e de Auxiliar de Enfermagem.

Um dos objetivos do Complexo HUPES é produzir conhecimento em benefício da comunidade, o que vem cumprindo com êxito, podendo-se citar as pesquisas nas áreas de imunologia das leishmanioses, de quimioterapia para a Aids, de asma e alergias respiratórias, de diarreias e nutrição infantil, de hepatites virais, dentre outras produções científicas de alto nível, com reconhecimento internacional.

Atualmente, encontram-se em desenvolvimento pesquisas em dez grandes áreas de conhecimento em medicina e em duas grandes áreas em enfermagem.

Vale acrescentar que muitas das pesquisas desenvolvidas no Complexo HUPES são parte do Curso de Pós-graduação em Medicina e Saúde da Faculdade de Medicina da UFBA, classificado no nível 4 pela Capes-MEC. O Curso está organizado em cinco áreas de concentração - medicina interna, epidemiologia clínica, neurociências, hepatologia clínica e imunologia clínica - e em 13 linhas de pesquisa:

- Hepatites virais; Alergias respiratórias; Micobacterioses; Leishmanioses; Esteato-hepatites;
- Fibrinose hepática; Virose tropicais; Hipertensão arterial; Obesidade;
- Esquistossomose; Retrovírus; Infecções bacterianas em hepatopatas; Leptospirose.

Ademais, o Complexo Hupes é campo de pesquisa para muitos estudos em enfermagem conduzidos no quadro de cursos de mestrado e doutorado. Esses estudos abordam desde a humanização do atendimento em enfermagem até práticas específicas, como a enfermagem em unidades de terapia intensiva ou em serviços de hemotransfusão.

Linhas de pesquisas em andamento na área de medicina

| ÁREA | LINHA DE PESQUISA | Nº PESQUISADORES |
|-------------------------------|--|------------------|
| Cardiologia | 1 - Cirurgia cardíaco-vascular | 3 |
| Doenças alérgicas | 3 - Asma brônquica, rinites e infestação por helmintos | 4 |
| Epidemiologia clínica | 3 - Epidemiologia clínica da hipertensão arterial, das doenças do coração e das doenças renais | 4 |
| Gastro-hepatologia | 2 - Esteato-hepatite não-alcóolica e hepatite viral | 3 |
| Genética méd. e neurogenética | 3 - Teratogênese, anomalias do desenvolvimento sexual e monitorização das malformações congênitas | 3 |
| Gastro-enterologia pediátrica | 5 - Doença diarreica, amamentação, hepatites, doenças hepáticas e urgências | 6 |
| Imunologia clínica | 3 - Esquistossomose, imunopatogênese das leishmanioses e regulação da resposta imune à infecção ao HTLV | 10 |
| Infectologia | 4 - HIV, HTLV, tuberculose e leishmaniose | 12 |
| Neurologia | 4 - Doenças neurológicas do envelhecimento; Doenças neurológicas endêmicas no Brasil; -Reabilitação Neurológica | 4 |
| Nutrição infantil | 5 - Manejo de casos de diarreia aguda, soluções de reidratação oral, diarreia persistente, probióticos e leite de cabra, gasto energético, desnutrição e obesidade | 10 |

Fonte: Complexo Hupes, julho, 2006

Linhas de pesquisa em andamento na área de enfermagem

| LINHA | ESTUDOS | Nº PESQUISADORES |
|---|--|------------------|
| Cuidar em enfermagem | Infecção hospitalar, a humanização da atenção, o cuidado de enfermagem em cardiologia. | 6 |
| Administração de serviços de enfermagem | Perfil de liderança dos gerentes de serviços de enfermagem e a gestão da qualidade. | 7 |

Fonte: Complexo Hupes, julho, 2006

NÚCLEO DE ENSAIOS CLÍNICOS DA BAHIA (NECBA)

A pesquisa na área da saúde é uma atividade importante no Complexo Hupes. Pode e deve, contudo, ser ampliada e fortalecida. A implantação do NECBA visa ampliar e fortalecer o desenvolvimento das atividades de pesquisa clínica, contribuir para a produção de conhecimentos relevantes frente à realidade sanitária localregional e para a formação de futuros investigadores.

A instituição participou em 2005, de um edital no qual foram selecionados dez centros de pesquisa em todo país, com recursos do FINEP/MCT/DECIT/MS, os quais serão responsáveis pelo desenvolvimento de ensaios clínicos e outras pesquisas clínicas para o desenvolvimento de novas terapêuticas e inovação tecnológica em saúde.

O seu completo desenvolvimento será de responsabilidade da Diretoria de Ensino e Pesquisa, a ser brevemente constituída, no bojo da reestruturação organizacional por que passa, atualmente, o Hospital.

Além de apoiar as linhas de pesquisas já em curso, contribuindo para consolidá-las, o projeto institucional de desenvolvimento para a pesquisa visa aproximar a atividade de pesquisa - linhas já existentes ou a serem criadas - das prioridades de saúde, definidas nos fóruns e nas instâncias de decisão democrática do Sistema Único de Saúde.

O projeto prevê a expansão das áreas de pesquisa, incluindo outras áreas de saúde, administração, economia e contabilidade, aumentar a capacidade de captação de recursos em resposta a editais de pesquisa das grandes agências de fomento em Ciência e Tecnologia (FAPESB, FINEP, CNPQ, CTInfra, MS, MCT e agências internacionais).

Outro ponto central do projeto é a articulação da pesquisa com o ensino. Buscar-se-á uma integração mais harmônica, incentivando o envolvimento com a pesquisa de alunos, tanto de graduação, quanto de pós-graduação (lato e *strictu* senso).

Por outro lado, inúmeros Programas de Atuação Múltipla, foram desenvolvidos compreendendo desde atividades de apoio, proteção, orientação, educação e lazer para pacientes e seus familiares até a organização de eventos de disseminação de informações e intercâmbio de experiências com a comunidade.

A responsabilidade social representa, ainda, na concepção do Complexo HUPES, defender e promover, em todas as instâncias a humanização dos ambientes, das ações e das relações, seja entre profissionais de saúde e pacientes, entre dirigentes e servidores ou entre colega de trabalho.

Ao mesmo tempo, a postura socialmente responsável permeia as diferentes ações do Complexo, desde, por exemplo, a austeridade na utilização de recursos públicos empregando da melhor forma e em benefícios da sociedade aquilo que a ela pertence - objetivando a redução do impacto ambiental.

- **INFRA-ESTRUTURA**

Equipamentos

O aporte de recursos investidos na aquisição de equipamentos e material permanente foi muito aquém das necessidades acumuladas ao longo dos anos, todavia possibilitou aquisições

importantes para a melhoria do ensino, pesquisa e extensão. Tais recursos adicionais foram provenientes dos Convênios MEC/SESU e Ministério da Saúde e Receita Própria (leilão e serv. hospitalares)

As novas aquisições possibilitarão o fortalecimento dos procedimentos de neurocirurgia, a reativação das 9 (nove) salas de cirurgia do Centro Cirúrgico e a melhoria das Unidades de Internação, do atendimento na UTI, do Laboratório Central, do Laboratório de Anatomia Patológica, dentre outros, o que por certo assegurará uma melhor assistência médico-hospitalar aos seus pacientes.

Além dos aspectos acima mencionados priorizou-se a segurança interna do patrimônio, dos servidores em geral e dos pacientes com a aquisição de um sistema de câmaras com monitoração em tempo real.

Dentre as aquisições em 2006 destacam-se os equipamentos e materiais permanentes constantes da tabela a seguir:

| EQUIPAMENTOS ADQUIRIDOS | QUANT |
|--|-------|
| Microscópio Cirúrgico | 01 |
| Craniótomo | 01 |
| Central de Monitoração | 01 |
| Carro de Anestesia | 03 |
| Servidor de Rede | 01 |
| Sistema de Segurança e vigilância c/38 Câmaras | 01 |
| Cadeira/Maca | 01 |
| Centrífuga para o Laboratório | 02 |
| Aspirador Cirúrgico | 02 |
| Seladora de Embalagens | 01 |
| Purificador de Água | 15 |
| Ventilômetro | 01 |
| Macas | 05 |
| Computadores | 16 |
| Balança para Lavanderia | 01 |
| Mobiliário (armários, mesas, cadeiras, etc.) | 32 |

• ESTRUTURA FÍSICA

Com relação à infra-estrutura física o Complexo HUPES vem realizando obras de reforma com recursos de Convênios celebrados com o Ministério da Saúde/ Fundo Nacional de Saúde em 2005 e 2006 e com recursos arrecadados dos serviços prestados ao SUS. No presente exercício foi liberado pelo MS/FNS crédito orçamentário para obras de reformas através da PORTARIA 575/2006/MS - Passarela, salas de aula e espaços multidisciplinares e da PORTARIA 576/2006/MS - Laboratório Central.

São obras que foram priorizadas pela administração com vistas à melhoria das condições de trabalho, racionalização dos processos de trabalho, higiene e segurança do atendimento hospitalar. Todas já foram licitadas, estando algumas em fase de execução ou já concluídas. São as seguintes:

| OBRAS DE REFORMA | ESTÁGIO |
|--|-----------|
| Serviço Social | Concluída |
| Ultra-Sonografia | Concluída |
| Fisioterapia | Concluída |
| Oncologia | Execução |
| Otorrinolaringologia | Concluída |
| Telhado de todo o prédio da sede do HUPES | Execução |
| Ouvidoria | Concluída |
| Auditório do CPPHO | Execução |
| Laboratório Central | Execução |
| Salas de Aulas e Espaços Multidisciplinares | Execução |
| Passarela de Integração á Sede do HUPES ao CPPHO | Execução |
| Sala de Coleta | Concluída |
| Pronto Atendimento do CPPHO | Concluída |
| Almoxarifado Central (área administrativa) | Concluída |
| Unidade Coronariana | Concluída |
| Fonoaudiologia | Execução |

Tanto com relação à aquisição de novos ativos como com relação às reformas, o Complexo HUPES pretende ao mesmo tempo atender com maior dignidade a sua clientela do Sistema Único de Saúde (SUS), seus funcionários técnico-administrativos, os professores e alunos e ampliar a oferta de consultas e leitos, em médio prazo.

- **SERVIÇOS PRESTADOS AO CIDADÃO**

O Complexo HUPES atende uma clientela formada 100% por usuários do SUS. A assistência oferecida a esses pacientes totalizou:

| ESPECIFICAÇÃO | QUANTITATIVO |
|--|--------------|
| CONSULTAS AMBULATORIAIS | 184.702 |
| ▪ Novas | 17.423 |
| ▪ Subseqüentes | 167.279 |
| INTERNAÇÕES | 6.968 |
| ▪ Leitos 24 horas | 5.921 |
| ▪ Leitos Observação | 1.047 |
| CIRURGIAS | 4.193 |
| RADIODIAGNOSTICO POR EXAME E BIOIMAGEM | 21.969 |
| EXAMES LABORATORIAIS | 361.951 |
| ELETROCARDIOGRAMA | 13.762 |

Os indicadores hospitalares relativos ao conjunto de atividades de prestação de serviços à comunidade baiana apresentam-se, também, assim consolidados:

DIMENSIONAMENTO DO COMPLEXO HUPES

| ESPECIFICAÇÃO | QUANTITATIVO |
|------------------------|--------------|
| Especialidades Médicas | 25 |
| Ambulatórios | 156 |
| Enfermarias | 14 |
| Corpo Médico | 232 |
| Corpo de Enfermagem | 706 |
| Corpo de Apoio | 887 |
| Médicos Residentes | 166 |

Fonte: Relatórios, COREME, Contas Médicas.

INDICADORES HOSPITALARES

| ESPECIFICAÇÃO | QUANTITATIVO |
|-----------------------------------|--------------|
| Nº de Leitos (Média Mensal) | 288 |
| ▪ 24 Horas | 255 |
| ▪ Observação | 33 |
| Taxa Média de Ocupação de Leitos | |
| ▪ 24 Horas | 58,8% |
| ▪ Observação | 41,9% |
| Tempo Médio de Permanência (dias) | |
| ▪ 24 Horas | 17,4% |
| ▪ Observação | 24,4% |
| Taxa de Infecção Hospitalar | 4,08% |
| Média de permanência (dia) | 173,9 |
| 24 Horas | 150 |
| Observação | 23,9 |
| Taxa Global de Óbitos | 3,36% |

• **ATENÇÃO À QUALIDADE**

Com o propósito de assegurar a qualidade dos múltiplos serviços prestados à comunidade, o Complexo HUPES matem várias Comissões e Programas Especiais e Treinamentos: São eles:

COMISSÕES

- Comissão de Prontuários.
- Comissão de Suporte Nutricional.
- Comissão de Impressos Médicos.
- Comissão para Reimplantação da Sistematização da Assistência de Enfermagem (SAE).
- Comissão para Implantação da Residência Multiprofissional em Saúde.
- Comissão para Implantação de Unidade de Telemedicina.
- Comissão Permanente de Assessoramento à Diretoria para Comissão de Sindicância - coordenar, orientar e supervisionar comissões individualizadas de Sindicância e Processos Administrativos.
- Comissão de Curativo.

PROGRAMAS

- Programa de Atenção ao Núcleo de Hipertensos do Hospital.
- Projeto Diretrizes do Complexo HUPES.

TECNOLOGIA

Projeto Rede Universitária

O RUTE é uma iniciativa do Ministério da Ciência e Tecnologia, apoiada pela Financiadora de Estudos e Projetos (FINEP) e pela Associação Brasileira de Hospitais Universitários (ABRAHUE) sob a coordenação da Rede Nacional de Ensaio e Pesquisa (RNP). Neste exercício o COMPLEXO HUPES passou a integrar o grupo dos 20 hospitais universitários da rede Universitária de Telemedicina. A iniciativa vai, a partir de 2007, as instalações de infra-estrutura de serviços de comunicação que explorem mecanismos inovadores na colaboração à distância para pré-diagnóstico e na avaliação remota de dados de atendimento.

TREINAMENTOS

As práticas delineadas pelas novas tendências da Gestão de Pessoas têm como uma de suas principais vertentes a ênfase nos treinamentos e desenvolvimento dos profissionais. A sua importância se ratifica quando estas iniciativas são vistas como agentes transformadores, especialmente no que tange aos Serviços de Saúde.

Em convergência com essa proposta, o COMPLEXO HUPES, através do Núcleo de Desenvolvimento de Recursos Humanos - NDRH, formulou estratégias de capacitação que incluem o Programa de Estágio, a promoção de cursos, palestras e outros eventos de cunho técnico, bem como a abordagem de temas indispensáveis ao processo educacional permanente do corpo técnico-administrativo, dos estudantes e dos professores do próprio COMPLEXO.

Empenhou-se, ainda, em desenvolver as competências e os talentos dos seus profissionais, realizando os treinamentos sistematicamente, por meio de ações que visam orientar os servidores/funcionários e torná-los mais capacitados para o exercício de suas ações e para o desenvolvimento das suas potencialidades (conhecimentos, habilidades técnicas e comportamentais e atitudes).

CAPACITAÇÃO / DESENVOLVIMENTO INTERNO

| Tipos | Descrição | Ch. | Quant. | Nº Partic | Ch. Total |
|---------------------|---|------------|---------------|------------------|------------------|
| Treinamentos | Treinamento sobre Higienização | 3 | 1 | 19 | 57 |
| | Desenho de Estudo e Aspectos Éticos em Ensaios Clínicos | 4 | 1 | 44 | 176 |
| | Programa de SMART | 4 | 1 | 12 | 48 |
| | Atendimento ao Usuário | 4 | 1 | 234 | 936 |
| | Treinamento Introdutório para novos funcionários - FAPEX | 8 | 1 | 61 | 488 |
| | 5 S | 2 | 2 | 68 | 136 |
| | Treinamento CEAPEN | 3 | 1 | 64 | 192 |
| | Treinamento em Informática | 4 | 1 | 48 | 192 |
| | Módulo Assistência/Prescrição Médica /SMART | 4 | 2 | 14 | 56 |
| | Manejo dos Resíduos de Serviços de Saúde | 4 | 2 | 81 | 324 |
| | 5 s e Motivação | 4 | 1 | 15 | 60 |
| | Informática-Módulo Internamento | 4 | 1 | 15 | 60 |
| | Treinamento no "UPTODATE" | 2 | 1 | 22 | 44 |
| | Atualização em Pneumologia | 2 | 1 | 5 | 10 |
| SUBTOTAL | | 52 | 17 | 702 | 2779 |
| Cursos | Atualização em Pneumologia | 1 | 1 | 3 | 3 |
| | Administração Parenteral de Medicamentos | 14 | 1 | 66 | 924 |
| | Radiologia - Módulo III | 3 | 1 | 8 | 24 |
| | Formação de Cipista - Módulo II Segurança do Trabalho | 4 | 1 | 20 | 80 |
| | Formação de Cipista - Módulo I NR 5 e Experiências | 4 | 1 | 18 | 72 |
| | Formação de Cipista - Módulo III e IV Prevenção e combate a incêndio e Noções básicas de primeiros socorros | 4 | 1 | 15 | 60 |
| | I Curso de Destinação de Documentos | 8 | 1 | 26 | 208 |

| Tipo | Descrição | Ch. | Quant. | Nº Partic | Ch. Total |
|-----------------|---|------------|---------------|------------------|------------------|
| Cursos | Formação de Cipista - Módulo V Síndrome da Imunodeficiência Adquirida e Biossegurança | 4 | 1 | 19 | 76 |
| | Formação de Cipista - Programa de controle médico e prevenção de riscos | 4 | 1 | 16 | 64 |
| | Serviço Social - Atualização em benefícios previdenciários e assistenciais do INSS | 8 | 1 | 13 | 104 |
| SUBTOTAL | | 54 | 10 | 204 | 1615 |
| Reunião | Campanha da Hepatite B | 2 | 2 | 17 | 34 |
| | Reunião sobre UCCV | 2 | 1 | 25 | 50 |
| | Discussão e Análise do Anteprojeto do Regimento do Complexo HUPES | 2 | 10 | 30 | 60 |
| | Apresentação de resíduos de serviços de saúde | 2 | 1 | 8 | 16 |
| | Reunião da ABRAHUE | 8 | 1 | 20 | 160 |
| SUBTOTAL | | 16 | 15 | 100 | 320 |
| Oficinas | Tema: Assistência de Enfermagem ao Paciente em Coma | 2 | 1 | 5 | 10 |
| | Tema: Assistência de Enfermagem ao Paciente Ortopédico | 2 | 1 | 9 | 18 |
| | Tema: Desinfecção e Esterilização de Material | 2 | 1 | 4 | 8 |
| | Tema: Assistência de Enfermagem ao Paciente Peri-Operatório | 2 | 1 | 8 | 16 |
| | Tema: Assistência de Enfermagem a pacientes com Transplantes | 2 | 1 | 11 | 22 |
| | Tema: Noções Básicas de Controle de Infecção Hospitalar | 2 | 1 | 5 | 10 |
| | Tema: Assistência de Enfermagem ao Paciente com Lupus Eritematoso | 2 | 1 | 1 | 2 |
| | Capacitação interna do NDRH - Indicadores de Gestão | 2 | 1 | 10 | 20 |
| | Capacitação interna do NDRH - Administração do Tempo | 2 | 1 | 10 | 20 |
| | Capacitação interna do NDRH - Motivação | 2 | 1 | 10 | 20 |
| | Capacitação interna do NDRH - Comunicação | 2 | 1 | 10 | 20 |
| | Capacitação interna do NDRH - Atendimento ao usuário | 2 | 1 | 10 | 20 |

| Tipo | Descrição | Ch. | Quant. | Nº Partic | Ch. Total |
|-------------------|---|-------------|---------------|------------------|------------------|
| Oficinas | Capacitação interna do NDRH - Hotelaria Hospitalar | 2 | 1 | 10 | 20 |
| | Capacitação interna do NDRH 5'S | 2 | 1 | 11 | 22 |
| | I Oficina de Trabalho - Construindo o Plano de ação de Prevenção e Controle dos Riscos Ambientais da Unidade de Psiquiatria | 2,5 | 1 | 12 | 30 |
| | II Oficina de Trabalho / Setor de Caldeira e Manutenção | 4 | 1 | 6 | 24 |
| SUBTOTAL | | 34,5 | 16 | 132 | 282 |
| Sessão | Sessão Clínica de Farmacovigilância | 1,5 | 5 | 68 | 102 |
| | Sessão de Atenção Farmacêutica | 2 | 5 | 70 | 140 |
| | Efeitos da vacinação com BCG- PROAR | 2 | 1 | 7 | 14 |
| | Preditores da Adesão ao tratamento em pacientes com asma grave atendido - PROAR | 2 | 1 | 7 | 14 |
| | O impacto da renite no consumo de recursos da saúde, no controle da asma e na qualidade de vida de pacientes com asma grave - PROAR | 2 | 1 | 4 | 8 |
| | Segurança e Eficácia do sistema Seair para o Tratamento da asma: estudo clínico multicêntrico randomizado - PROAR | 2 | 1 | 6 | 12 |
| | Análise de Custo. Efetividade do PROAR | 2 | 1 | 14 | 28 |
| | Hospitalizações por Asma - Tendência Temporal (1998 a 2005) - PROAR | 2 | 1 | 13 | 26 |
| | Estudo da validade e reprodutividade do questionário de controle da asma - PROAR | 2 | 1 | 18 | 36 |
| | Sessão Gerência de riscos hospitalares | 2 | 2 | 40 | 80 |
| SUBTOTAL | | 19,5 | 19 | 247 | 460 |
| Seminários | I Seminário: Comunicação e Tecnologia da Informação | 2 | 1 | 39 | 78 |
| | I Seminário sobre Propagandas de Medicamentos do Complexo HUPES | 4 | 1 | 208 | 832 |
| | I Seminário em Farmácia Hospitalar e Bioquímica | 3,5 | 1 | 19 | 66,5 |
| SUBTOTAL | | 9,5 | 3 | 266 | 976,5 |

| Tipos | Descrição | Ch. | Quant. | Nº Partic | Ch. Total |
|--------------------------------|--|----------|----------|-----------|------------|
| Mini-Conferência | A importância da Modernização do Atendimento Psiquiátrico | 2 | 1 | 70 | 140 |
| SUBTOTAL | | 2 | 1 | 70 | 140 |
| Visita Técnica ao HUPES | Estudantes da FIB | 4 | 1 | 2 | 8 |
| | Estudantes da FTC | 4 | 4 | 20 | 80 |
| SUBTOTAL | | 8 | 5 | 22 | 88 |
| Palestra | Exames Periódicos e Doenças Ocupacionais | 2 | 2 | 29 | 58 |
| | Acidente de Trabalho - Acidentes com Perfuro-cortante | 4 | 1 | 18 | 72 |
| | Motivação | 2 | 1 | 54 | 108 |
| | Água -Aprendendo a usar | 2 | 1 | 23 | 46 |
| | Educação em Asma | 2 | 2 | 39 | 78 |
| | Alimentação Saudável | 2 | 1 | 19 | 38 |
| | Políticas Públicas de Atenção à Saúde da Mulher | 2 | 1 | 22 | 44 |
| | Pregão Eletrônico | 1 | 1 | 28 | 28 |
| | História do Controle da Infecção Hospitalar - SCIH | 2 | 1 | 9 | 18 |
| | Métodos Anticoncepcionais | 2 | 1 | 27 | 54 |
| | Biossegurança | 3 | 3 | 45 | 135 |
| | Doença Celíaca | 2 | 1 | 28 | 56 |
| | Tecnologia na Saúde | 3 | 1 | 38 | 114 |
| | Implantação da CIPA | 3 | 1 | 38 | 114 |
| | Biossegurança e precauções básicas | 2 | 2 | 72 | 144 |
| | Os direitos da mulher no século XXI - Doenças sexualmente transmissíveis | 2 | 1 | 52 | 104 |
| | PGRSS | 2 | 1 | 26 | 52 |
| | Educação continuada na Farmácia | 1,5 | 6 | 34 | 51 |

| Tipos | Descrição | Ch. | Quant. | Nº Partic | Ch. Total |
|-----------------|---|-------------|------------|-------------|----------------|
| Palestra | Modelos Jurídicos | 3 | 1 | 6 | 18 |
| | Manejos de resíduos de serviços de saúde | 3 | 6 | 159 | 477 |
| SUBTOTAL | | 45,5 | 35 | 766 | 1809 |
| Encontros | Encontro de Acolhimento | 4 | 1 | 17 | 68 |
| | I Encontro Multiprofissional de Acolhimento em Psiquiatria | 1 | 1 | 17 | 17 |
| | Encontro de Diretores de HU's | 4 | 1 | 20 | 80 |
| | I Encontro Nacional de Gestão de Pessoas dos Hospitais Universitários | 12 | 1 | 42 | 504 |
| | Grupo HIVida - Encontro dos amigos do T20 | 2 | 1 | 9 | 18 |
| SUBTOTAL | | 23 | 5 | 105 | 687 |
| TOTAL | | 264 | 126 | 2614 | 9.156,5 |

CAPACITAÇÃO / DESENVOLVIMENTO EXTERNO

| Tipos | Descrição | Ch. | Quant . | Nº Partic | Ch. Total |
|-----------------|--|---------------|----------|-----------|------------|
| Treinamentos | Capacitação Doenças Falciforme - Mais Saúde Bahia | 16 | 1 | 1 | 16 |
| | Treinamento em Saúde Reprodutiva | 32 | 1 | 1 | 32 |
| | Aconselhamento em DST | 24 | 1 | 1 | 24 |
| | Treinamento em Doenças Gaucher | 24 | 1 | 1 | 24 |
| | Treinamento para Utilização do Sistema Integrado de Administração dos Serviços Gerais - SIASG | 16 | 1 | 1 | 16 |
| | Capacitação em Urgência e Emergência do HGRS | 40 | 1 | 1 | 40 |
| | Prevenção de Infecção Ambulatorial | 8 | 1 | 1 | 8 |
| SUBTOTAL | | 160 | 7 | 7 | 160 |
| Pós-graduação | Pós-doutorado no Canadá: Pesquisa de anticorpos contra a proteína GW 182 em pacientes com lupus eritematoso sistêmico- 1 | 480 | 1 | 1 | 480 |
| | Curso de Extensão Qualificação de Ouvidores | 148 | 1 | 2 | 296 |
| | Oficina - Curitiba - Hospitais de ensino: Análise do Processo de Contratualização - 1 | 360 | 1 | 1 | 360 |
| | Especialização em Follow-up perinatal no Canadá - 1 | 480 | 1 | 1 | 480 |
| | Especialização em Gestão de Arquivos, Tecnologia e Informação - em curso | Não informada | 1 | 1 | 0 |
| | Especialização em Auditoria em Sistema e Serviço de Saúde | 420 | 1 | 1 | 420 |
| | Curso de Emergência Médica Pré-Hospitalar | 212 | 1 | 2 | 424 |

| Tipos | Descrição | Ch. | Quant. | Nº Partic | Ch. Total |
|-----------------|--|---------------|-----------|-----------|-------------|
| Pós-graduação | Curso de Extensão em Qualificação de Ouvidores | 132 | 1 | 1 | 132 |
| | Especialização em Administração e Planejamento de Projetos Sociais | 420 | 1 | 1 | 420 |
| | Mestrado em Alimentos, Nutrição e Saúde. | Não informada | 1 | 1 | 0 |
| SUBTOTAL | | 2652 | 10 | 12 | 3012 |
| Cursos | 63º Curso Nestlé de Atualização em Pediatria | 48 | 1 | 1 | 48 |
| | Práticas de Recrutamento e Seleção | 8 | 1 | 2 | 16 |
| | Programa de Enriquecimento Instrumental PEI-1 | 108 | 1 | 1 | 108 |
| | Manejo Clínico das IST para profissionais da atenção básica de Saúde | 32 | 1 | 1 | 32 |
| | Curso de Reeducação Postural Global | 196 | 1 | 1 | 196 |
| | Curso de Capacitação Avaliação e Auditoria em Transplantes | 40 | 1 | 1 | 40 |
| | I Curso Avançado de Patogenia e Manejo da AIDS | 20 | 1 | 2 | 40 |
| | Curso de Auditoria, Regulação e Avaliação do SUS | 40 | 1 | 1 | 40 |
| | Curso Básico de Fisioterapia Uroginecologia e Coloproctologia | 40 | 1 | 2 | 80 |
| | Curso de Análise e Planejamento Financeiro | 15 | 1 | 1 | 15 |
| | Curso de Hotelaria Hospitalar | 16 | 1 | 2 | 32 |
| | Hotelaria Hospitalar | 8 | 1 | 1 | 8 |
| | Update and Review of Echocardiography Medical School - Haward | 72 | 1 | 1 | 72 |
| | Curso de Gestão da Qualidade Laboratorial ABNT ISO /IEC 17025/2005 | 80 | 1 | 1 | 80 |
| | Curso de Abordagem Sindrômica | 40 | 1 | 1 | 40 |

| Tipos | Descrição | Ch. | Quant. | Nº Partic | Ch. Total |
|-----------------|--|------------|-----------|-----------|-------------|
| CURSOS | Curso de Termo de Referência e Edital no Pregão Presencial e Eletrônico | 24 | 1 | 3 | 72 |
| | Curso de Atendimento ao Paciente com Desnutrição Grave em Nível Hospitalar | 24 | 1 | 1 | 24 |
| | Curso de Formação de Multiplicadores em Protagonismo Juvenil na Atenção Básica | 24 | 1 | 2 | 48 |
| | Curso de Rede de Frio | 24 | 1 | 1 | 24 |
| SUBTOTAL | | 859 | 20 | 26 | 1015 |
| Fórum | 4º Fórum Brasil de Administração | 11 | 1 | 1 | 11 |
| | Fórum de Mobilização dos Profissionais de Imunização | 8 | 1 | 2 | 16 |
| | Fórum Internacional da Educação | 16 | 1 | 1 | 16 |
| SUBTOTAL | | 35 | 3 | 4 | 43 |
| Simpósio | VIII Simpósio Nacional de Diagnóstico de Enfermagem | 32 | 1 | 1 | 32 |
| | VIII Curso de Patologia Clínica do Hospital São Rafael | 8 | 1 | 2 | 16 |
| | I Simpósio Internacional de Nutrologia Pediátrica | 24 | 1 | 1 | 24 |
| | I Simpósio Internacional de Terapêutica em Hepatite Viral | 24 | 1 | 1 | 24 |
| | 13º Simpósio Internacional de Fisioterapia Respiratória | 32 | 1 | 1 | 32 |
| | SEMBIO - Semana da Biologia | 48 | 1 | 1 | 48 |
| SUBTOTAL | | 168 | 6 | 7 | 176 |
| Jornada | Jornada de Enfermagem COREN-BA | 6 | 1 | 1 | 6 |
| | Jornada de Transplante de Medula Óssea | 32 | 1 | 1 | 32 |
| SUBTOTAL | | 38 | 2 | 2 | 38 |
| Encontro | VIII Encontro de Biologia | 40 | 1 | 1 | 40 |
| | I Encontro Brasileiro de Leucemia Linfóide Crônica | 8 | 1 | 3 | 24 |

| Tipos | Descrição | Ch. | Quant . | Nº Partic | Ch. Total |
|-----------------|--|---------------|-----------|-----------|------------|
| Encontro | Encontro de Assistentes Sociais da Região Metropolitana | 8 | 1 | 1 | 8 |
| | I Encontro de Especialistas - Ilsi Brasil sobre obesidade: prevenindo a epidemia | 8 | 1 | 1 | 8 |
| | V Encontro Nacional de Gerenciamento em Enfermagem | 24 | 1 | 2 | 48 |
| | Encontro de Profissionais que atuam na assistência ao adolescente com DST/HIV/AIDS | 16 | 1 | 3 | 48 |
| | VII Encontro de Diretores Administrativos dos Hospitais Universitários do Nordeste | 16 | 1 | 3 | 48 |
| | VI Encontro de Diretores Administrativos dos HU'S no Nordeste | 16 | 1 | 1 | 16 |
| | I Encontro de Ouvidores do SUS | Não informada | 1 | 1 | 0 |
| | VIII Encontro de Gerente de Riscos | 24 | 1 | 1 | 24 |
| SUBTOTAL | | 160 | 10 | 17 | 264 |
| Seminário | Seminário Teológico | 48 | 1 | 1 | 48 |
| | II Seminário Baiano de Contabilidade para o Terceiro Setor | 16 | 1 | 1 | 16 |
| | Seminário - 70 anos de Serviço Social no Brasil: Construindo a História na Luta por uma Nova Sociedade | 8 | 1 | 1 | 8 |
| | III Seminário de Biologia Molecular do Hospital São Rafael | 8 | 1 | 2 | 16 |

| Tipos | Descrição | Ch. | Quant. | Nº Partic | Ch. Total |
|--|--|--------------|-----------|-----------|--------------|
| Seminário | 10º Seminário Nacional de Diretrizes para Educação em Enfermagem | 32 | 1 | 2 | 64 |
| | Seminário Sobre Portadores de Deficiência | 16 | 1 | 1 | 16 |
| | II Seminário Gestão da Excelência em Instituições de Saúde | 8 | 1 | 1 | 8 |
| | Seminário do Dia Nacional de Combate a Sífilis | 4 | 1 | 2 | 8 |
| | Seminário de Assistência Social ao Idoso | 16 | 1 | 2 | 32 |
| | Planejamento Estratégico em Serviço de Saúde | 4,5 | 1 | 1 | 4,5 |
| | VI Seminário de Atualização em Vacinas | 8 | 1 | 8 | 64 |
| | V Seminário Serviço Social na Saúde | 8 | 1 | 1 | 8 |
| SUBTOTAL | | 176,5 | 12 | 23 | 292,5 |
| Congressos | III Congresso Nacional de Serviço Social em Saúde | 24 | 1 | 2 | 48 |
| | VI Congresso Brasileiro de Genética Clínica | 40 | 1 | 2 | 80 |
| | Congresso: Análise Comportamental | 24 | 1 | 2 | 48 |
| | Congresso Baiano de Cardiologia | 24 | 1 | 2 | 48 |
| | Congresso de Terapia Intensiva | 32 | 1 | 1 | 32 |
| | Congresso Paulista de Anestesia | 40 | 1 | 1 | 40 |
| | Congresso Internacional da Sociedade Européia de Gastroenterologia Pediátrica e Nutrição | 48 | 1 | 1 | 48 |
| | IX Congresso Brasileiro de Ginecologia e Obstetrícia da Infância e Adolescência | 8 | 1 | 1 | 8 |
| | I Congresso de Pediatria de Consultório | 24 | 1 | 1 | 24 |
| | 11º Congresso Mundial de Saúde Pública | 32 | 1 | 1 | 32 |
| | 8º Congresso Brasileiro de Saúde Coletiva | 32 | 1 | 1 | 32 |
| 58º Congresso Brasileiro de Enfermagem | 32 | 1 | 16 | 512 | |

| TIPOS | DESCRIÇÃO | CH. | QUANT. | Nº PARTIC | CH. TOTAL |
|------------|--|-----------------|-------------|-----------|-----------|
| Congressos | 55º Congresso em Coloproctologia | 24 | 1 | 1 | 24 |
| | X Congresso Brasileiro de Controle de Infecção e Epidemiologia Hospitalar | 48 | 1 | 5 | 240 |
| | VI Congresso Pan Americano | 48 | 1 | 2 | 96 |
| | 44º Congresso Brasileiro de Educação Médica | 32 | 1 | 3 | 96 |
| | 40º Congresso da Sociedade Brasileira de Patologia Clínica | 40 | 1 | 2 | 80 |
| | Congresso Europeu de Pneumologia | 48 | 1 | 1 | 48 |
| | 9º Congresso Brasileiro do Conselho de Enfermagem | 40 | 1 | 1 | 40 |
| | Congresso Latino Americano de Análise Transacional | 32 | 1 | 1 | 32 |
| | II Congresso Nacional de Portadores e familiares de MPS - Avanços Terapêuticos | 8 | 1 | 1 | 8 |
| | 28º Congresso Brasileiro de Homeopatia | 32 | 1 | 1 | 32 |
| | V Congresso Nacional de Análises Clínicas do Nordeste | 32 | 1 | 1 | 32 |
| | 19º Congresso Brasileiro de Nutrição | 32 | 1 | 1 | 32 |
| | 23º Congresso Brasileiro de Nefrologia | 32 | 1 | 1 | 32 |
| | XVIII Congresso de La Sociedad Latina Americana de Endocrinologia Pediátrica | 64 | 1 | 1 | 64 |
| | 61º Congresso Brasileiro de Cardiologia | 24 | 1 | 2 | 48 |
| | 22º Congresso Sul Americano de Cardiologia | 16 | 1 | 2 | 32 |
| | Congresso Brasileiro de Enfermagem em Nefrologia | 32 | 1 | 1 | 32 |
| | IX Congresso de Administração Hospitalar | 24 | 1 | 1 | 24 |
| | Congresso com Apresentação de Trabalho | 32 | 1 | 1 | 32 |
| | | SUBTOTAL | 1000 | 31 | 60 |

| Tipos | Descrição | Ch. | Quant. | Nº Partic | Ch. Total |
|----------------------------------|--|---------------|---------------|------------------|------------------|
| Conferência | I Conferencia Regional dos Direitos da Pessoa idosa | 16 | 1 | 1 | 16 |
| | VIII Conferência Municipal de Saúde | 24 | 1 | 2 | 48 |
| Subtotal | | 40 | 2 | 3 | 64 |
| Sessão | Sessão Técnica: Abordagem Ergonômica das Atividades de Trabalho | 4 | 1 | 1 | 4 |
| Subtotal | | 4 | 1 | 1 | 4 |
| Palestra | Dia Nacional de Combate a Sífilis | Não informada | 1 | 1 | 0 |
| Subtotal | | 0 | 1 | 1 | 0 |
| Oficina | A criação e Desenvolvimento de Redes e Comunidades de Prática do Setor Público | 8 | 1 | 1 | 8 |
| | Hospitais de Ensino: Análise do Processo de Contratualização | 16 | 1 | 2 | 32 |
| | I Oficina de Ouvidoria SUS | 24 | 2 | 1 | 24 |
| Subtotal | | 48 | 4 | 3 | 64 |
| Liberação para Monografia | Pesquisa para Conclusão de Monografia | 104 | 1 | 1 | 104 |
| | Pesquisa para Conclusão de Monografia | 100 | 1 | 1 | 100 |
| Subtotal | | 204 | 2 | 2 | 204 |
| Visita | Visita Técnica à Vila Rial | 8 | 1 | 1 | 8 |
| | Visita ao Hospital Clementino Fraga | 16 | 1 | 1 | 16 |
| | Visita ao Hospital Universitário da Paraíba | 8 | 1 | 3 | 24 |
| | Visita ao Hospital de Clínicas Porto Alegre | 16 | 1 | 7 | 112 |
| | Visita do Coral à cidade de Bom Jesus da Lapa | 32 | 1 | 1 | 32 |
| | Visita ao Hospital Universitário São Paulo (USP) | 16 | 1 | 1 | 16 |
| Subtotal | | 96 | 6 | 14 | 208 |
| Festival | I Festival Nacional de Música Sacra de Penedo Alagoas | 24 | 1 | 30 | 720 |
| Subtotal | | 24 | 1 | 30 | 720 |
| TOTAL | | 5664,5 | 118 | 212 | 8240,5 |

CAPACITAÇÃO DA REDE

Fazendo parte da missão institucional, o DRH também atua capacitando os profissionais e estudantes da rede. Desta forma, procuramos oportunizar a participação dos mesmos nos treinamentos que acontecem no Complexo HUPES, através de divulgação, abertura de vagas e entrega de certificados.

| Eventos | Nº Participantes |
|---|------------------|
| Janeiro | |
| I Seminário: Comunicação e tecnologia da Informação | 2 |
| Seminário em Farmácia Hospitalar e Bloquímica | 1 |
| Palestra: Exames Periódicos e Doenças Ocupacionais | 4 |
| Oficina do Cuidar: Assistência de Enfermagem ao Paciente Ortopédico | 1 |
| Sessão Clínica de Fármaco Vigilância | 11 |
| Mini-conferência: A importância da modernização do atendimento psiquiátrico | 27 |
| Curso: Emergências Médicas Hospitalares - Corpo de Bombeiros. | 49 |
| II Curso de Atualização em Enfermagem Clínico Cirúrgica | 18 |
| Subtotal | 113 |
| Fevereiro | |
| Curso: Desenho de Estudos e Aspectos Éticos em Ensaio Clínicos | 13 |
| Reciclagem de Enfermagem em Clínica Cirúrgica: Transplante | 3 |
| Curso: Emergências Médicas Hospitalares - Corpo de Bombeiros. | 52 |
| Aula Inaugural para Residentes de Medicina do C - HUPES | 33 |
| Subtotal | 101 |
| Março | |
| Palestra sobre Alimentação Saudável | 7 |
| I Encontro Multiprofissional de Acolhimento em Psiquiatria | 4 |
| Palestra sobre Políticas Públicas de Atenção à Saúde da Mulher | 5 |
| Curso: Emergências Médicas Hospitalares - Corpo de Bombeiros. | 52 |
| Visita Técnica do Centro de Estudos em Saúde do Trabalhador - CESAT | 10 |
| Palestra sobre Doença Celíaca e a Associação com Diabetes | 27 |
| Trabalho Sócio Educativo com Grupos de Hipertensos | 12 |
| Desenho de Estudos e Aspectos Éticos em Ensaio Clínicos | 31 |
| Sessão de Pesquisa da Pneumologia | 11 |
| Calourosa - UFBA 2006 | 62 |
| Atividade de Pesquisa - Mestrado em AIDS | 11 |
| Sub-Total | 232 |
| Abril | |
| Curso sobre a Classificação Internacional das Práticas de Enfermagem em Saúde Coletiva - CIPESC | 27 |
| Trabalho Sócio-Educativo com Grupo de Hipertensos | 10 |
| | |

| | |
|---|------------|
| Reciclagem dos Técnicos de Enfermagem | 28 |
| Curso de Emergências Médicas Pré - Hospitalar -PM | 45 |
| Subtotal | 110 |
| Maio | |
| Atualização em Nutrologia Pediátrica | 41 |
| História do controle da Infecção Hospitalar - SCIH | 3 |
| Palestra Educativa - Métodos Anticoncepcionais | 5 |
| Trabalho Sócio-Educativo com Grupo de Hipertensos | 12 |
| Palestra EEG | 25 |
| Modulo Assist / Prescrição Médica / SMART | 38 |
| Visita Técnica ao Setor de Lavanderia | 3 |
| Palestra sobre Motivação para a Associação Obras Sociais Irmã Dulce | 24 |
| Subtotal | 151 |
| Junho | |
| Trabalho Sócio-Educativo com Grupo de Hipertensos | 16 |
| Palestra sobre doença celíaca | 4 |
| Módulo Assist/Prescrição médica/SMART | 6 |
| Curso de Radiologia | 34 |
| Subtotal | 60 |
| Julho | |
| Trabalho Sócio-Educativo com Grupo de Hipertensos | 10 |
| Curso de Administração Parenteral de Medicamentos | 67 |
| Palestra sobre Direitos da Mulher no Século XXI - DST | 52 |
| Módulo Assist./Prescrição médica/SMART | 9 |
| Precauções de Isolamento e Biossegurança | 8 |
| Subtotal | 146 |
| Agosto | |
| Trabalho Sócio-Educativo com Grupo de Hipertensos | 9 |
| Visita Técnica de Estudantes da FTC | 34 |
| Grupo HIVida - 2º Encontro dos Amigos do T20 | 9 |
| Workshop Diálise Peritoneal/ Prevenção da DRC | 48 |
| Subtotal | 100 |
| Setembro | |
| Trabalho Sócio-Educativo com Grupo de Hipertensos | 10 |
| Visita Técnica de Estudantes da IBES | 12 |
| Mini - Curso Balanced Score Card | 28 |
| Curso de Treinamento para Estagiários (Treinamento Introdutório e Atendimento ao Usuário) | 36 |
| Curso de Treinamento para Estagiários (5'S e Motivação) | 43 |
| II Simpósio de Epilepsia | 40 |

| | |
|---|-------------|
| Tratamento Cirúrgico de Incontinência Urinária | 40 |
| Subtotal | 209 |
| Outubro | |
| Aula sobre Gestão da Qualidade na Enfermagem | 18 |
| Trabalho Sócio Educativo com Grupo de Hipertenso | 10 |
| Visita Técnica FTC | 28 |
| Grupo HI Vida - Encontro dos Amigos T20 | 2 |
| Semana de Prevenção da Hipertensão Arterial | 30 |
| Palestra sobre Manejo de Resíduos de Serviços de Saúde | 11 |
| Sessão da GRH | 17 |
| Sessão Clínica da Farmacovigilância | 19 |
| AIDS: A Doença | 2 |
| Atendimento ao Usuário | 11 |
| Programa 5S | 11 |
| Sessão de a Gerência de Risco Hospitalar | 9 |
| I Encontro de Neurologia e Neurocirurgia | 76 |
| Subtotal | 244 |
| Novembro | |
| Reunião do Núcleo de Hipertensos do Hospital das Clínicas | 13 |
| Trabalho Sócio Educativo com Grupo de Hipertenso | 5 |
| Visita Técnica FIB | 2 |
| Sorrir é o melhor remédio | 2 |
| Bilioterapia | 10 |
| I Seminário sobre Propaganda de Medicamentos do Complexo HUPES | 37 |
| Palestra sobre Psoríase | 1 |
| Sessão Cinema | 1 |
| Aspectos Importantes na Prática de Farmácia | 7 |
| Atividade de Educação Continuada - Smart Solicitação | 2 |
| Curso de Atenção Farmacêutica | 1 |
| Educação Continuada | 1 |
| Palestra sobre Manejo de Resíduos de Serviços de Saúde | 1 |
| Subtotal | 83 |
| Dezembro | |
| Modelos Jurídicos | 32 |
| I Seminário sobre Propaganda de Medicamentos do Complexo HUPES | 121 |
| I Encontro Nacional de Gestão de Pessoas dos Hospitais Universitários | 15 |
| Subtotal | 168 |
| TOTAL | 1717 |

MATERNIDADE CLIMÉRIO DE OLIVEIRA - MCO

A Maternidade Climério de Oliveira, a mais antiga construída no país, foi inaugurada em 30 de outubro de 1910. É a unidade de referência da UFBA para atenção a saúde perinatal.

Com o apoio das Instituições Parceiras, Conselho Deliberativo e Reitoria da UFBA, empreenderam-se um grande esforço de modernização gerencial e motivação da comunidade, culminando após 02 anos de esforço na apresentação do anteprojeto de requalificação da unidade como Instituto de Saúde da Mulher Climério de Oliveira, a ser construído no Campus Canela e inaugurado no seu Centenário em Outubro de 2010. A Maternidade Escola possui serviço de Urgência e Emergência Gineco-Obstétrica e Serviço de Neonatologia nas 24 horas, tendo um total de 96 leitos (10 de UCIN) todos regulados pelo Sistema, e presta assistência exclusiva à clientela do Sistema Único de Saúde (SUS). É um Centro de Referência para a Gestação de Alto Risco, inserida no Distrito Sanitário do Centro Histórico no bairro de Nazaré. Recentemente foi certificada como Hospital de ensino pela Comissão de Certificação do Ministério da Educação e da Saúde.

AÇÕES

- Ampliação do quadro de pessoal, através da admissão de novos servidores, a partir de concurso público, e da contratação de funcionários terceirizados, para atuarem na área de enfermagem, área administrativa e área médica.
- Implantação e implementação de Sistema de Identificação dos Servidores/Funcionários e controle digital de frequência, através de crachás com foto e dados pessoais do trabalhador;
- Inserção na rede InovarH, através de cursos, palestras, seminários, no que tange a gestão hospitalar, aplicando as modernas técnicas administrativas.
- Adequação dos setores e treinamento dos servidores/funcionários no Plano de Gerenciamento de Resíduos.
- Estruturação e organização das Comissões Hospitalares obrigatórias com reuniões bimestrais, no mínimo, sob supervisão da Divisão Clínica.
- Desenvolvimento do Núcleo de Ensino, Pesquisa e Extensão - NUPEX, sob a coordenação da Profª Climene Camargo, avaliando 16 projetos e encaminhando-os para o Comitê de Ética e Pesquisa, possibilitando atuação da pesquisa dentro da unidade.
- Intercâmbio de conhecimentos e técnicas na área obstétrica entre a Maternidade Climério de Oliveira, Coordenação da Mulher (Secretaria Municipal de Saúde) e as parceiras da Comunidade de Ilha de Maré.
- Criação do Projeto Cuidando do Cuidador dentro do Núcleo de Recursos Humanos, adquirindo inclusive, aparelhos audiovisuais para exibição semanal de filmes, fortalecendo a importância do servidor no trabalho, proporcionando-lhe momentos de relaxamento.
- Implantação e Implementação da Pesquisa de Satisfação do Usuário, com registro e divulgação dos resultados (Levantamento em anexo).
- Firmada parceria com a escola de Nutrição para a realização de um projeto de reforma e aquisição de equipamentos para a Divisão de Nutrição da COM.
- Acompanhamento no Setor de Neonatologia dos Rn's de pediatria, da equipe de psicologia, fonoaudióloga, oftalmologia, fisioterapia, terapia ocupacional, sendo algumas destas especialidades também extensivas aos pais.
- Firmado convênio com o Corpo de Bombeiros (Grupo SALVAR) e o Banco de Leite Humano/COM.
- Firmada parceria entre o Departamento de Fonoaudiologia da UNEB e a MCO para realização de exames de Triagem Auditiva.

OUTRAS AÇÕES IMPLEMENTADAS

- Serviço de Assistência Puerperal - visando o atendimento de revisão pós-parto com avaliação de queixas e esclarecimento de dúvidas relativas ao período puerperal, com disponibilidade de orientação e métodos contraceptivos gratuitos para a clientela. Este serviço atende também as pacientes em período pós-aborto com orientação contraceptiva, bem como disponibilizando os diversos métodos.
- Ambulatório de Anemias e Gravidez - Assistência pré-natal visando atendimento especializado às gestantes com diagnóstico prévio ou durante a gravidez dos diversos tipos

de anemia, principalmente a anemia falciforme, que necessita de cuidados específicos a fim de minimizar intercorrências materno-fetais.

- Ambulatório de Doenças Sexualmente Transmissíveis e Gravidez - Assistência pré-natal visando atendimento especializado às gestantes com suspeita ou diagnóstico de doenças com transmissão sexual, a fim de diminuir riscos de transmissão materno-fetal e de intercorrências ominosas durante a gestação, bem como disponibilizar assistência ao parceiro.
- Ambulatório de Assistência Oftalmológica a Recém-natos Prematuros - assistência oftalmológica visando avaliação de recém-natos, especialmente os prematuros, com diagnóstico precoce e acompanhamento de intercorrências específicas relacionadas a esta situação.
- Disponibilidade de coleta dos exames laboratoriais do pré-natal, incluindo as sorologias, no laboratório da própria maternidade, facilitando, desta forma, o acesso das pacientes a estes exames.
- Ampliação do Serviço de Ultra-sonografia com disponibilidade de 2ª sala para exame, inclusive com aparelho para avaliação dopplervelocimétrica colorida, disponibilizando, assim, melhores condições de assistência às gestantes de alto risco.

ROL DE INDICADORES

| Atendimento por Especialidade - 2006 | |
|--------------------------------------|--------------|
| Especificação | Quantitativo |
| Ambulatórios/Consultórios | 10 |
| Consultas | 27.621* |
| Internações | 3915* |
| Média de Permanência (dias) | 2,21* |
| Leitos | 96 |
| Partos Cirúrgicos | 1.105* |
| Partos Normais | 1.749* |

Fonte: MCO - janeiro a novembro de 2006

* Base de Informações de Janeiro à novembro de 2006

AMPLIAÇÃO DE SERVIÇOS

- Elevação do número de leitos hospitalares para 92, integralmente regulados pela Central Estadual.
- Ampliação do atendimento ambulatorial, Pré-natal de Baixo Risco, Pré-natal de Adolescentes, Diabetes na Gravidez, Hipertensão na Gravidez, Endocrinopatias na Gravidez, Abortamento Habitual, Doença Trofoblástica Gestacional, Anemias e Gravidez, Assistência Puerperal / Planejamento Familiar e Assistência Neonatal, realizando Triagem Auditiva e Oftalmológica e Coleta de Sangue para Triagem Neonatal (referência para a Clínica da Associação de Pais e Amigos dos Excepcionais - APAE) com FOLLOW-UP, dentre outros.
- Servir de campo de ensino, pesquisa e extensão em especial na área de Saúde Perinatal.
- Realizar e proporcionar meios para a pesquisa e investigação científicas.
- Contribuir para a Educação Sanitária da comunidade.
- Cooperar com outras Instituições na realização de programas comuns de assistência da Saúde da clientela
- Atuar junto à clientela nas áreas de Ginecologia, Obstetrícia, Neonatologia e Reprodução Humana.

- Oportunizar a Educação Permanente na área da Saúde por meio de cursos, conferências, seminários e estágios.
- Desenvolver programas específicos de assistência à comunidade devidamente integrada a rede Estadual e Municipal de Saúde.
- Atuar dentro do que prevê o Sistema Único de Saúde vigente no País sem prejuízo dos objetivos fundamentais da Universidade.
- Constituir-se em centro de elevado nível científico, técnico e administrativo, integrando-se e hierarquizando-se com a rede Estadual e Municipal da Saúde.
- Constituir-se em campo de ensino prático para alunos de Graduação e Pós Graduação em especial da área de Saúde, de maneira a permitir o alcance dos objetivos curriculares dos cursos.
- Busca constante de apoio dos Secretários Estadual e Municipal de Saúde.
- Busca de apoio parlamentar com participação a nível federal dos Deputados Walter Pinheiro, Alice Portugal, Nelson Pelegrino.
- Reestruturação interna e ampliação de novas parcerias do Banco de Leite Humano, com apoio da comunidade, do Rotary Club e do Corpo de Bombeiros.
- Campanha permanente de doação de frascos de vidros para atender a demanda crescente de doadoras para o Banco de Leite Humano/COM.
- Fortalecimento de parceria entre o Banco de Leite Humano da MCO com o de Feira de Santana no que se refere ao treinamento e reciclagem de ações comuns.
- Parceria com o Serviço Médico Universitário Rubens Brasil, objetivando a realização de periódicos de servidores e terceirizados, entre outras.
- Unificação do Serviço de Lavanderia entre o SMURB e a COM.
- Manutenção periódica dos aparelhos de USG e de cardiocografia.
- Participação do Serviço Social na coordenação do Programa de Penas Alternativas, auxiliando na reeducação dos cidadãos que cometem infrações de menor gravidade.

METAS A SEREM ALCANÇADAS

- Reestruturação e implantação do Serviço de Radiologia dotando de infra-estrutura adequada com aquisição de aparelhos de RX, reveladora, chassi, etc.
- Readequação da casa de força.
- Reforma e readequação da Central de Material Esterelizável-CME.
- Readequação da área administrativa.
- Readequação da Portaria e Sala de Espera.
- Readequação do Pré-Parto.
- Ampliação do Ambulatório com a criação de novos consultórios.
- Implementação do Serviço de Tecnologia em Saúde em parceria com a RETECH/CEFET.
- Aquisição de aparelho de hemogasômetria, cardiocografia, ultra-sonografia com Doppler, sonar, gerador; carrinho de emergência, mesas cirúrgicas, compressor de ar comprimido.
- Climatização de todas as Enfermarias.
- Criação da CIPA - Comissão Interna de Prevenção de Acidentes.
- Criação da Ouvidoria.
- Ampliação do serviço para atendimento em Planejamento Familiar de forma multidisciplinar, com equipe formada por médico, enfermeira, auxiliar de enfermagem, assistente social, nutricionista e psicólogo.
- Disponibilizar as medicações para os tratamentos específicos na maternidade, a fim de facilitar acesso às mesmas com a garantia de tratamento instituído.

PROJETOS EM DESENVOLVIMENTO

- Monitoramento do Programa de Assistência ao Neonato portador de Anemia Falciforme nascidas na Maternidade Climério de Oliveira da Universidade Federal da Bahia.
- Otimização da assistência prestada na Unidade do Método Canguru da Maternidade Climério de Oliveira.
- Humanização da Atenção Perinatal na Maternidade Climério de Oliveira da Universidade Federal da Bahia - Investindo na Qualificação das Equipes e no Acolhimento aos Usuários.
- Reestruturação e Modernização Gerencial do SAME.

**INTERNAÇÕES DE PACIENTES MENORES DE 18 ANOS
JANEIRO A NOVEMBRO / 2006**

| Tipo | Idade | | | | | |
|-----------------------|----------|-----------|-----------|-----------|------------|------------|
| | 13 | 14 | 15 | 16 | 17 | TOTAL |
| OBSTETRICIA | | | | | | |
| Parto Art. Cesárea | 1 | 5 | 5 | 22 | 26 | 59 |
| Parto Natural | 3 | 9 | 14 | 43 | 51 | 120 |
| Parto Art. Forceps | 0 | 0 | 0 | 3 | 2 | 5 |
| Abort. Curetagens | 1 | 6 | 5 | 9 | 17 | 38 |
| Gestante | 1 | 1 | 1 | 2 | 4 | 9 |
| Pielonefrite | 0 | 0 | 0 | 1 | 0 | 1 |
| Mastite | 0 | 0 | 0 | 1 | 0 | 1 |
| Sutura De Episiotomia | 0 | 0 | 0 | 1 | 0 | 1 |
| Infecção Ferida Oper. | 0 | 0 | 0 | 1 | 0 | 1 |
| Gestação Molar | 0 | 0 | 0 | 0 | 1 | 1 |
| Infecção do Episio | 0 | 0 | 0 | 1 | 0 | 1 |
| Infecção Puerperal | 0 | 0 | 0 | 1 | 0 | 1 |
| Hiperemese Gravidica | 0 | 0 | 0 | 1 | 0 | 1 |
| TOTAL | 6 | 21 | 25 | 86 | 101 | 239 |

Fonte: : M C O - Livro registro

SERVIÇO DE NUTRIÇÃO E DIETÉTICA

| REFEIÇÕES | REFEITÓRIO | ENFERMARIAS |
|--------------|-------------------------|-------------------------|
| Completas | 28.352 | 29.736 |
| Incompletas | 39.184 | 58.389 |
| Total | 67.536 (43,39 %) | 88.125 (56,61 %) |

MOVIMENTO MENSAL DE ATENDIMENTOS - BERÇÁRIO DE ALTO RISCO

JANEIRO A NOVEMBRO / 2006

| Meses | Admissão Paciente | Paciente Dia | Saídas | | | Média Pacient | Média Perman. | Taxa Ocupac. |
|--------------|-------------------|--------------|------------|-----------|-----------|---------------|---------------|--------------|
| | | | ALTAS | TRANSF. | OBITOS | | | |
| Jan | 32 | 108 | 30 | - | 01 | 3,48 | 3,48 | 43,55 |
| Fev | 36 | 135 | 36 | - | 00 | 4,82 | 3,75 | 60,25 |
| Mar | 39 | 151 | 41 | - | 02 | 4,87 | 3,51 | 60,87 |
| Abr | 48 | 176 | 43 | - | 06 | 5,87 | 3,59 | 73,38 |
| Mai | 38 | 222 | 41 | - | 00 | 7,16 | 5,41 | 89,50 |
| Jun | 45 | 195 | 42 | - | 02 | 6,50 | 4,43 | 81,25 |
| Jul | 29 | 151 | 35 | - | 02 | 4,87 | 4,08 | 60,88 |
| Ago | 26 | 109 | 26 | 01 | 01 | 3,52 | 3,89 | 43,95 |
| Set | 22 | 121 | 21 | 00 | 00 | 4,03 | 5,76 | 50,41 |
| Out | 25 | 108 | 26 | 00 | 02 | 3,48 | 3,86 | 43,55 |
| Nov | 22 | 116 | 23 | 01 | 01 | 3,87 | 4,64 | 48,33 |
| Total | 362 | 1592 | 364 | 02 | 17 | 4,77 | 4,16 | 59,58 |

Fonte: Censo Diário do B.A.R.

NUMERO DE LEITOS = 8

CLÍNICAS GINECOLÓGICA, OBSTÉTRICA E PEDIÁTRICA

JANEIRO A NOVEMBRO / 2006

| MESES | PARTOS CIRURGIAS E OCORRÊNCIAS | | | | | | RNS | | |
|--------------|--------------------------------|-------------|-----------|------------|------------|------------|-------------|-----------|-----------|
| | Natural | Cesárea | Fórceps | Curetag | Cirurg | Outros | Vivos | Mortos | Óbitos |
| Jan | 166 | 99 | 07 | 70 | 11 | 47 | 269 | 05 | 01 |
| Fev | 185 | 83 | 05 | 51 | 10 | 19 | 273 | 02 | 00 |
| Mar | 188 | 115 | 05 | 47 | 20 | 48 | 305 | 06 | 02 |
| Abr | 209 | 121 | 09 | 50 | 16 | 25 | 342 | 03 | 06 |
| Mai | 215 | 116 | 05 | 48 | 20 | 27 | 334 | 04 | 00 |
| Jun | 182 | 88 | 06 | 48 | 20 | 17 | 273 | 04 | 02 |
| Jul | 123 | 83 | 03 | 41 | 05 | 11 | 207 | 03 | 02 |
| Ago | 109 | 97 | 01 | 56 | 14 | 38 | 207 | 01 | 01 |
| Set | 104 | 95 | 02 | 65 | 12 | 19 | 201 | 03 | 00 |
| Out | 120 | 115 | 03 | 70 | 12 | 30 | 239 | 02 | 02 |
| Nov | 98 | 89 | 03 | 51 | 09 | 30 | 193 | 01 | 01 |
| Total | 1699 | 1101 | 49 | 597 | 149 | 311 | 2843 | 34 | 17 |

Fonte: Doc. Centro Obstétrico

PARTOS DUPLOS

| Mês | Quantidade |
|--------------|------------|
| Janeiro | 2 |
| Fevereiro | 2 |
| Março | 3 |
| Abril | 6 |
| Maiο | 2 |
| Junho | 1 |
| Julho | 1 |
| Agosto | 1 |
| Setembro | 3 |
| Outubro | 3 |
| Novembro | 4 |
| Total | 28 |

MOVIMENTO MENSAL DE ATENDIMENTOS

Janeiro a Novembro / 2006

| Meses | Admissão Pacientes | Paciente Dia | Saídos | | | Média Paciente | Média Perman. | Taxa Ocupac. |
|--------------|--------------------|--------------|--------------|-----------|----------|----------------|---------------|--------------|
| | | | Altas | Transf. | Óbitos | | | |
| Janeiro | 400 | 820 | 378 | 1 | 0 | 26,45 | 2,16 | 40,69 |
| Fevereiro | 353 | 922 | 365 | 1 | 0 | 32,93 | 2,52 | 50,66 |
| Março | 423 | 1.080 | 409 | 2 | 0 | 34,84 | 2,63 | 53,60 |
| Abril | 429 | 1.023 | 430 | 4 | 0 | 34,10 | 2,36 | 52,46 |
| Maiο | 431 | 984 | 438 | 1 | 0 | 31,74 | 2,24 | 48,83 |
| Junho | 361 | 701 | 371 | 0 | 0 | 23,37 | 1,89 | 35,95 |
| Julho | 266 | 554 | 268 | 0 | 0 | 17,87 | 2,07 | 27,49 |
| Agosto | 315 | 632 | 312 | 0 | 1 | 20,39 | 2,02 | 31,37 |
| Setembro | 298 | 658 | 297 | 2 | 0 | 21,94 | 2,20 | 33,75 |
| Outubro | 350 | 719 | 346 | 0 | 0 | 23,19 | 2,08 | 35,68 |
| Novembro | 289 | 626 | 293 | 1 | 0 | 20,87 | 2,13 | 32,10 |
| Total | 3.915 | 8.719 | 3.907 | 12 | 1 | 26,1 | 2,22 | 40,16 |

Fonte: Censo Diário

Número de Leitos = 65

| Ocorrências | | |
|---------------------------|------------------|------------|
| Janeiro a Novembro / 2006 | | |
| Tipo | Admissões | % |
| Obstétricas | 3.915 | 57,93 |
| Neonatologia | 2.481 | 36,71 |
| UTI Neonatal | 362 | 5,36 |
| Total | 6.758 | 100 |

| Partos - 2006 | | |
|----------------------|----------------|------------|
| Tipo | Números | % |
| Naturais | 1.689 | 59,18 |
| Duplo Naturais | 11 | 0,38 |
| Art. Cesáreas | 1.088 | 38,12 |
| Duplo Cesárea | 17 | 0,60 |
| Forceps | 49 | 1,72 |
| Total | 2.854 | 100 |

CONSULTAS

| Ambulatórios | Consultas | % |
|--------------------------|------------------|--------------|
| Aborto Habitual | 386 | 1,40 |
| Anemia Falciforme* | 16 | 0,06 |
| Emergência Obstétrica | 10.269 | 37,18 |
| Ginecologia | 1.288 | 4,66 |
| Pré-Natal | 6.503 | 23,54 |
| CONSULTAS MÉDICAS | 18.462 | 66,84 |
| Enfermagem | 4.058 | 14,69 |
| Nutrição | 1.191 | 4,32 |
| Serviço Social | 3.910 | 14,15 |
| OUTRAS CONSULTAS | 9.159 | 33,16 |
| T otal | 27.621 | 100 |

Fonte: COM / Janeiro a Novembro / 2006

* atendimento iniciado no mês de outubro.

| EXAMES COMPLEMENTARES | | |
|------------------------------|---------------|------------|
| Laboratórios | Exames | % |
| Análises Clínicas | 72.366 | 90,89 |
| Ultra Sonografia | 7.252 | 9,11 |
| Total | 79.618 | 100 |

MUSEU DE ARQUEOLOGIA E ETNOLOGIA

PRINCIPAIS ATIVIDADES DESENVOLVIDAS EM 2006

Atividades Expositivas

- Exposição Temporária: SAUÍPE 3300 anos de Arqueologia, realizada em parceria com Zanetinni Arqueologia, de 06 de março a 03 de abril de 2006.
- Exposição de Longa Duração: Povos Indígenas na Bahia - O Povo Indígena Pankararé que aberta ao público em 01 de abril de 2006 em comemoração do Dia Nacional do Índio.
- Exposição de peças originais e de réplicas do acervo do MAE nas com.
- Exposição Temporária intitulada O Nó do Az de Paulo Góes, concluinte do curso de Artes Plásticas da EBA/UFBA - 26 de junho a 14 de agosto de 2006.
- Exposição de Longa Duração: Arte Rupestre na Bahia, inaugurada em 23 de outubro de 2006, com patrocínio do BNB de Cultura, com produção de Cartilha de Educação Patrimonial intitulada Conhecendo a Arte Rupestre.
- Exposição Temporária - Povos Indígenas da Bahia na Faculdade da Cidade no dia 14 de dezembro de 2006.

Atividades de Extensão

- 1º FÓRUM LUSO-BRASILEIRO DE ARQUEOLOGIA URBANA, versando sobre "As cidades coloniais e os seus territórios" e "A cerâmica arqueológica como documento sobre as relações transatlânticas no período colonial", realizado em parceria com o Instituto de Arqueologia da Universidade de Coimbra e Porto, com financiamento da Universidade de Coimbra, CNPq., CAPES, FAPESB e UFBA.
- Curso de Arqueologia Subaquática, realizado em parceria com a Prefeitura Municipal de Itaparica, realizado em Itaparica entre os dias 07 e 10 de dezembro de 2006.
- Seminários do Museu de Arqueologia, atividade acadêmica com regularidade mensal e ad hoc, constituída de palestras de pesquisadores sobre os trabalhos que vêm desenvolvendo e aproveitamento de visitantes para palestras sobre temas relacionados à Arqueologia, Etnologia e Antropologia.

Atividades de Consultoria e Assessoramento - Prestação de Serviços

- Projeto de Diagnóstico e Levantamento Arqueológico no Traçado da Rodovia Ba-148 - Rio de Contas-Jussiape
- Projeto de Diagnóstico e Levantamento Arqueológico BA-001 Itacaré-Camamu- Trecho Itacaré-Entroncamento BR-330 (36km), sob a Coordenação do Arqueólogo Henry Luydy Abrahan Fernandes.
- Projeto de Diagnóstico e Levantamento Arqueológico BA-001 Itacaré-Camamu- Trecho Itacaré-Entroncamento BR-330 (13kms), sob a Coordenação do Arqueólogo Henry Luydy Abrahan Fernandes.

- Projeto de Resgate Arqueológico e Monitoramento na Rodovia BA-001 (Trecho Camamu - BR 030), sob a Coordenação do Arqueólogo Henry Luydy Abrahan Fernandes.
- Projeto de Salvamento e Monitoramento Arqueológico no Traçado da Rodovia BA-148 - Rio de Contas-Jussiape, sob a Coordenação da Arqueóloga Fabiana Comerlato.
- Projeto de Diagnóstico e Levantamento Arqueológicos nas Rodovias BA s/c e BA-693 (Nova Viçosa, Mucuri e Ibirapuã).

DESTAQUE DO ÓRGÃO

Após a implantação de entrada única do Museu de Arqueologia e Etnologia e Museu Afro-Brasileiro em agosto de 2006, em 2007 foi construída escada de interligação interna entre os dois museus e implantada uma loja de venda de réplicas das peças do MAE e MAFRO, produção de cerâmica e faiança com os motivos daquelas peças, livros, cartões postais e outros itens de lembrança que devem contribuir para a divulgação do MAE e MAFRO.

No mês de abril foi inaugurada a exposição sobre Povos Indígenas na Bahia, versando sobre o Grupo Pankararé, para qual foram produzidos 5.000 folhetos educativos que se esgotaram em durante o próprio mês de abril.

Adicionalmente foi produzido o primeiro catálogo dos três museus da UFBA: MAE, MAFRO e Museu de Arte Sacra, com patrocínio do Ministério das Relações Exteriores da República Federativa do Brasil, que foi distribuído com os participantes do Seminário de Intelectuais da Diáspora realizado no mês de julho de 2006. O catálogo contribui significativamente para a integração dos museus da UFBA, assim como um folheto de divulgação comum aos três órgãos que vem sendo distribuído com visitantes e junto ao setor hoteleiro visando a divulgar os equipamentos culturais da UFBA e atrair visitantes para estes.

Estas ações tiveram o reconhecimento do Departamento de Museus do IPHAN/ Ministério da Cultural, que homenageou a UFBA com um troféu pelas ações para a integração e gestão inovadora em museus em cerimônia que ocorreu no último dia 18 de dezembro no Teatro Nacional de Belas Artes no Rio de Janeiro, evento em que o diretor do MAE representou o Reitor da UFBA para receber a distinção.

Vale ainda destacar que o ano de 2006 também apresentou nova marca recorde de visitação, a maior desde a fundação do MAE e MAFRO, com mais de 37.000 visitantes no período de um ano.

CONVÊNIOS DE COOPERAÇÃO TÉCNICA E EDUCACIONAL

- Convênio de Cooperação Técnica, Científica e Cultural com a Prefeitura Municipal de Porto Seguro, Bahia
- Primeiro Termo Aditivo ao Convênio de Cooperação Técnica, Científica e Cultural com a Prefeitura Municipal de Porto Seguro, Bahia, visando a utilizar um imóvel da PMPS para implantação do Museu de Cultura Brasileira.

INFORMAÇÕES COMPLEMENTARES

A despeito das dificuldades que ainda se enfrenta no MAE devido ao acúmulo de problemas em anos anteriores, tais como inúmeros processos movidos pelo ministério público, impropriedade de suas reservas técnicas, problemas de conservação e manutenção do prédio-monumento em que se encontra instalado etc. O ano de 2006 foi mais uma vez marcado por avanços significativos no sentido de buscar reorganizar os acervos; elaboração e de projeto e busca de financiamentos para implantação de uma reserva técnica que atenda a modernos padrões técnicos de conservação de acervos; consecução de espaços adicionais no prédio da FAMED para implantação de áreas expositiva; crescente integração com o Museu Afro-Brasileiro; providências no sentido de resgatar o patrimônio da UFBA deixado em Porto Seguro com o encerramento das atividades do NAPAS ali existente; negociações para se obter um espaço adequado para a instalação de um museu em Porto Seguro; reintegração de pesquisadores que se encontravam afastados do MAE; retomada das atividades de pesquisa, ensino e arqueologia de contrato visando a dotar o MAE com recursos financeiros próprios para realizar os investimentos necessários à sua reabilitação e requalificação como Museu Universitário de Pesquisa.

MUSEU DE ARTE SACRA

O objetivo deste relatório é informar as diversas atividades no ano de 2006, desenvolvidas pelo Museu de Arte Sacra da UFBA, através dos diversos setores de sua estrutura funcional e traduzem a dinâmica do Museu e neste documento síntese de divulgação, evidencia o esforço despendido por toda a sua equipe.

METAS ATINGIDAS

- Elaboração de textos e montagem da exposição temporária “José Joaquim da Rocha na Igreja Matriz de N. Sa. do Pilar”;
- Elaboração de textos e montagem da exposição temporária “Vida e Doutrina Espiritual de Santa Teresa de Jesus”;
- Conservação das peças da coleção que permanecerão na nova Reserva Técnica financiada pela Caixa;
- Continuação das revisões e marcações das coleções sob a guarda do MAS;
- Continuação da documentação fotográfica das peças do acervo;
- Alimentação do banco de dados do acervo;
- Confeção das fichas descritivas para o catálogo de prataria;
- Conclusão do catálogo da imaginária;
- Conclusão do catálogo da coleção do S.S. Sacramento do Passo;
- Alimentação do programa DONATO de informatização da documentação do MAS;
- Fichamento de peças da antiga reserva para o acondicionamento na nova reserva patrocinada pela Caixa;
- Produção de recibos, comodatos e documentação referente aos trâmites da movimentação e peças, interna e externamente;
- Manutenção paisagística dos jardins do Museu;
- Manutenção e conservação do edifício do MAS;
- Remontagem da sala Manoel Inácio da Costa da exposição de longa duração;
- Marcação das peças das coleções das Irmandades da Conceição da Praia e da N. Sa. do Pilar.

AÇÕES (GESTÃO/ENSINO/PESQUISA/EXTENSÃO) E PROGRAMAS ESPECIAIS

- Continuação do projeto de capacitação dos guardas de acervo.
- Estágios curriculares para estudantes de graduação da UFBA e da Faculdade Católica do Salvador.
- Estágios para voluntários nos setores da Documentação, Exposição, Restauração e na Biblioteca.
- Utilização do acervo e do edifício para aulas por unidades da UFBA e outras faculdades particulares.
- Continuação da parceria com a Fundação da Criança e do Adolescente – FUNDAC, para recebimento de jovens aprendizes como auxiliares nos diversos setores do Museu.
- Atendimento a pesquisadores e estudantes que desenvolvem atividades e trabalhos com o acervo do MAS.
- Empréstimo de peças do acervo do MAS ao Museu Dapper em Paris.
- Empréstimo de peças do acervo do MAS ao Museu de Arte da Filadélfia – USA.
- Aulas de arte sacra para o curso de teologia da Faculdade do Mosteiro de S. Bento da Bahia;
- Aulas de arte sacra para o curso de guias turísticos do SENAC.
- Consultoria para exposição temporária “Nossa Senhora da Conceição – Devoção e Fé” realizada por alunos do curso de museologia no MAS.
- Treinamento de alunos de museologia, participantes do Programa de Voluntariado, através de ações museológicas dirigidas à área de museografia.
- Treinamento da equipe de limpeza das áreas de exposição de longa duração.

EVENTOS GERAIS REALIZADOS

- Casamentos - 32
- Concertos/Recitais - 15
- Coquetéis - 06

- Exposições - 03
- Apresentações teatrais - 02
- Lançamento de livros - 02
- Conferência - 01
- Coral - 02
- Seminário - “Temático Interdisciplinar”, promovido pela Faculdade de Filosofia e Ciências Humanas da UFBA.
- Encontro - “Uma gestão para a cultura e o pensamento” - Conselheiros do Ministério da Cultura.
- Conferência - “II Conferência de Intelectuais da África e da Diáspora” - CIAD - Ministério das Relações Exteriores.
- Colóquio - “II Colóquio de História Religiosa” - Faculdade de Filosofia e Ciências Humanas da UFBA.

BALANÇO SOCIAL

As ações, sobretudo aquelas de caráter educativo, desenvolvidas pelo MAS junto às escolas de 1º a 3º grau, públicas e privadas contribuirão a médio e longo prazo para a promoção e divulgação das memórias baiana e brasileira, e conseqüentemente fortalecendo e consolidando a cidadania do povo brasileiro.

PERSPECTIVAS

- Ampliação das ações de extensão, principalmente as educativas, como também aquelas ligadas ao ensino e a pesquisa;
- Contínua promoção e divulgação do MAS e conseqüentemente da UFBA;
- Banco de projetos a serem encaminhados posteriormente quanto da abertura de editais em instituições públicas e privadas;
- Ampliação dos convênios com instituições que desenvolvem projetos de caráter social, sobretudo aqueles relacionados ao resgate de cidadania e inclusão social;
- Busca constante pela auto-sustentabilidade através de projetos e ampliação dos espaços disponibilizados a diversos eventos sociais e culturais.

NÚCLEO DE ESTUDOS INTERDISCIPLINARES SOBRE A MULHER - NEIM

1. METAS DEFINIDAS PARA O ANO DE 2006

- a) Expansão das Atividades de Ensino de Pós-Graduação do NEIM
- b) Expansão das Atividades de Pesquisa do NEIM
- c) Conclusão da Reforma das Instalações do NEIM
- d) Expansão do Corpo Técnico-Administrativo do NEIM

2. AÇÕES IMPLEMENTADAS PARA O CUMPRIMENTO DAS METAS E AVALIAÇÃO DAS NÃO IMPLEMENTADAS

- a) Implantação do PPG-NEIM - Programa de Pós-Graduação (Mestrado e Doutorado) em Estudos Interdisciplinares sobre Mulheres, Gênero e Feminismo, e desenvolvimento de novos cursos de Especialização (Gênero e Políticas Públicas e Metodologias do Ensino de Gênero);
- b) Estabelecimento de Parcerias para o desenvolvimento de pesquisas (DFID, REDOR, TEM, Ministério da Saúde);
- c) Apresentação e aprovação de Projeto de Apoio à Reforma do NEIM à Petrobrás (R\$50.000,00); aprovação de Emenda Parlamentar do Deputado Walter Pinheiro (R\$50.000,00);
- d) Solicitação de mais funcionários para o NEIM às autoridades competentes da UFBA, solicitação esta, porém, sem sucesso até o presente momento.

3. PRINCIPAIS ATIVIDADES DESENVOLVIDAS EM 2006

3.1 ATIVIDADES DE ENSINO:

PPG-NEIM-Programa de Pós-Graduação (Mestrado e Doutorado) em Estudos Interdisciplinares sobre Mulheres, Gênero e Feminismo.

Coordenação: Profa. Dra. Sílvia Lúcia Ferreira

Coordenação da Linha de Pesquisa “Relações de Gênero, Gerações e Reprodução Social”

Programa de Pós-Graduação em Ciências Sociais - UFBA

Coordenadora da Linha: Profa. Dra. Alda Britto da Motta

Curso de Especialização: *Gênero e Desenvolvimento Regional: Concentração em Políticas Públicas*

Coordenação: Profa. Dra. Ana Alice Costa/Profa. Iole Vanin

Período: 10/04/2005 a 15/10/2006 Carga Horária: 420 Hs

Número de Alunas/os Matriculadas/os: 25 (vinte e cinco)

Curso de Especialização: *Metodologias e Práticas de Ensino em Gênero*

Coordenação: Profas. Martha Leone e Iole Vanin

Período: 10/04/2006 a 10/10/2007 Carga Horária: 420 Hs

Número de Alunos/as Concluintes: 28 (vinte e oito)

Curso de Capacitação para Gestoras/es - Prefeitura de Camaçari

Coordenação: Profa. Martha Leone

Período: 28/05/2005 a 10/09/2005 Carga Horária: 120 Hs

Número de Alunos/as Concluintes: 20 (vinte)

Curso de Formação para Professores Leigos (PROLE): “*Gênero, Raça e Cidadania no Combate à Violência nas Escolas*”

Coordenação: Profa. Dra. Ana Alice Costa

Período: Junho a Agosto de 2006

3.2 ATIVIDADES DE EXTENSÃO

3.2.1 Seminários/Encontros

V Acampamento de Trabalhadoras Rurais da Bahia

Coordenação conjunta com o MST-Sector de Gênero: Profa. Dra. Ana Alice Costa e Profa. Maria de Lourdes Scheffler

Período: 5 a 9 de março de 2006 Local: Centro de Convivência da UFBA

I Seminário Internacional: Trilhas do Empoderamento de Mulheres

Coordenação: Profa. Dra. Cecília Maria Bacellar Sardenberg

Período: 06 a 09 de junho de 2006 -Local: Marazul Hotel

Projeto TEMPO - Trilhas do Empoderamento de Mulheres

Patrocínio: DFID

IX Simpósio Baiano de Pesquisadoras (es) sobre Mulheres e Relações de Gênero

Coordenação: Profa. Dra. Ângela Freire, Profas. Iole Vanin e Eulália Azevedo

Período: 30 de outubro a 1 de novembro de 2006 Local: PAF I

Patrocínio: Projeto TEMPO/DFID, FAPESB

I Seminário Mulheres e Estruturas de Poder na Bahia

Coordenação: Profas. Dras. Ana Alice Costa, Cecília Sardenberg e Terezinha Gonçalves

Período: 18 de novembro de 2006-Local: Escola Politécnica da UFBA

3.2.2 Gênero em Debate - Ciclo de Debates e Conferências

Aula Inaugural do PPG-NEIM: “Gênero e Trabalho”

Profa. Dra. Helena Hirata

Diretora de Pesquisa, CNRS - França
Profa. Da Université de Paris 10 (Nanterre) e Université de Paris 8 (Paris e St.Denis)
Data: 14 de agosto de 2006 Local: PAF I

3.2.3 Participação no Fórum de Mulheres de Salvador e em Conselhos

Participação da Profa. Dra. Silvia Lúcia Ferreira, como representante do NEIM, no Conselho Estadual de Defesa dos Direitos da Mulher da Bahia.

Participação da Profa. Maria de Lourdes Scheffler como representante do NEIM no Conselho Municipal da Mulher da Prefeitura de Salvador.

3.2.4 Participação em Eventos Representando o NEIM

Participação da Profa. Dra. Cecília Sardenberg na “Management GROUP - Pathways of Women’s Empowerment RPC Workshop”, representando o NEIM; IDS, University of Sussex, Brighton, Inglaterra, 18 a 22 de fevereiro de 2006;

Participação da Profa. Terezinha Gonçalves na “Scoping Workshop for the Sub-Saharan African Region” representando o NEIM; University of Ghana, Acra, Ghana, 2 a 6 de Julho de 2006;

Participação da Profa. Dra. Cecília Sardenberg na “Women’s Empowerment, Impact Assessment of Development Programs, and Forms of Knowledge: New Horizons for Cross Disciplinary and Participative Research Methods Workshop”, representando o NEIM; Emory University, Atlanta, Georgia, USA, 14-15 de Julho de 2006;

Participação da Profa. Dra. Ana Alice Costa na “Scoping Workshop for the Asian Region” representando o NEIM; BRAC University, Dakhla, Bangladesh, 2 a 6 de agosto de 2006;

Participação das Profas. Dras. Ana Alice Costa, Cecília Sardenberg e Terezinha Gonçalves na “Scoping Workshop for the Mid-East Region” representando o NEIM; American University, Cairo, Egito, 9 a 11 de setembro de 2006;

Participação das Profas. Dras. Ana Alice Costa, Cecília Sardenberg e Terezinha Gonçalves na “RPC - Pathways of Women’s Empowerment Inception Workshop” representando o NEIM; Luxor, Egito, 13 a 19 de setembro de 2006;

Participação da Profa. Dra. Cecília Sardenberg na Conferência dos 40 Anos do IDS - Institute of Development Studies da University of Sussex, representando o NEIM; IDS, Univ. of Sussex, Brighton, Inglaterra, 20 a 22 de setembro de 2006;

Participação da Profa. Dra. Cecília Sardenberg na “Management GROUP - Pathways of Women’s Empowerment RPC Workshop”, representando o NEIM; IDS, University of Sussex, Brighton, Inglaterra, 6 a 10 de novembro de 2006;

Participação das Profas. Dras. Ana Alice Costa e Cecília Sardenberg no IX Congresso Luso Afro Brasileiro de Ciências Sociais, representando o NEIM; Luanda, Angola, de novembro de 2006;

Participação da Profa. Terezinha Gonçalves no Encontro da Articulação de Mulheres - AMB representando o NEIM; Goiânia, 7 a 10 de **dezembro de 2006**.

4. PRINCIPAIS PROJETOS DE PESQUISA E/OU EXTENSÃO DESENVOLVIDOS

Projeto: *Gênero e Saúde no Mundo do Trabalho: a Experiência de Mulheres no Setor de Calçados da Bahia*

Coordenação: Profa. Dra. Petilda Vazquez

Período: Jan/2005 a Dez/2006 (renovado até Dez/2007)

Entidade Financiadora: Ministério da Saúde, SPM-Secretaria Especial de Políticas para Mulheres do Governo Federal - (R\$250.000,00)

Projeto: *Controle Social no Combate ao Racismo e Sexismo Institucionais*

Coordenação: Profa. Terezinha Gonçalves
Entidade Financiadora: PCRI - PNUD (R\$12.000,00)
Desenvolvido em parceria com a REDOR
Período: Outubro de 2005 a Abril de 2006

Projeto: *TEMPO - Trilhas do Empoderamento de Mulheres - Research Program Consortium-
RPC - Pathways of Women's Empowerment*
Coordenação: Profa. Dra. Cecília Sardenberg
Vice-Coordenação: Profa. Dra. Ana Alice Costa
Entidade Financiadora: IDS/DFID, Inglaterra (R\$200.000,00 por ano)
Desenvolvido em parceria com: Institute of Development Studies-IDS (Univ. of Sussex,
Inglaterra), University of Ghana, American University of Cairo, Brac University (Bangladesh)
Período: Março de 2006 a Fevereiro de 2011

Projeto: *Projeto Especial de Formação de Formadoras para Participação das Mulheres no
Mundo do Trabalho*
Coordenação Geral: Profa. Dra. Ana Alice Costa
Sub-Projeto 1: *Formação de Formadoras em Gênero para Trabalhadoras do Setor de
Comércio*
Coordenação: Profas. Terezinha Gonçalves e Iole Vanin
Sub-Projeto 2: *Capacitação para Participação das Mulheres no Desenvolvimento
Sustentável da Agricultura Familiar*
Coordenação: Profa. Maria de Lourdes Scheffler
Entidade Financiadora: Ministério do Trabalho e Emprego (TEM), Fundo de Apoio ao
Trabalhador (FAT) (R\$280.000,00)
Desenvolvido em parceria com a REDOR
Período: Dezembro de 2005 a Março de 2007

5. DESTAQUES DO ÓRGÃO

Implantação do Programa de Pós-graduação (Mestrado e Doutorado) em Estudos Interdisciplinares sobre Mulheres, Gênero e Feminismo. Proposta aprovada pela CAPES, curso iniciado em Março, 2006.

Participação do NEIM nas seguintes Redes e Articulações:

- REDOR - Rede Feminista Norte e Nordeste de Estudos sobre Mulheres e Relações de Gênero
- REDEFEM - Rede Brasileira de Estudos Feministas
- Rede Feminista Luso Afro Brasileira
- Red Centros y Programas de Estudios de la Mujer y de Género en Instituciones de Educación Superior de América Latina y el Caribe
- RIF-MED - Red Interamericana Feminista de Estudios sobre Mujeres en Desarrollo
- Rede Feminista de Saúde e Direitos Reprodutivos

6. PERSPECTIVAS PARA O EXERCÍCIO DE 2007

- a) Conclusão da Reforma das Instalações do NEIM
- b) Transformação do NEIM em Instituto
- c) Expansão do Corpo Técnico-Administrativo do NEIM

NÚCLEO DE SERVIÇOS TECNOLÓGICOS

NÚCLEO DE MANUTENÇÃO DE EQUIPAMENTOS DE PESQUISA - NUMEP

O NUMEP trabalha atualmente com as Oficinas de Eletrônica Geral/Biomédica, Óptica, Balança e Microcomputadores e as Oficinas de Monitores, Impressoras e Periféricos, Audiovisual e Eletrotécnica dispõe de importante mini-biblioteca, abrangendo livros especializados, manuais e *data books*, com mais de 800 títulos. Outro importante acervo se constitui dos manuais de manutenção de equipamentos, catálogos, folhetos técnicos e diagramas de aparelhos, de peças e de componentes.

PRODUÇÃO

| Equipamento | Quantidade |
|-----------------------------|------------|
| Agitador com Aquecedor | 1 |
| Agitador Magnético | 5 |
| Amplificador | 4 |
| Aquecedor | 22 |
| Balança Analítica | 4 |
| Bomba de Vácuo | 7 |
| Bomba Peristáltica | 3 |
| Caixa de Som | 4 |
| Espectrofotômetro | 1 |
| Estabilizador | 1 |
| Fonte de Alimentação MINIPA | 16 |
| Gerador de Função | 13 |
| Gerador de Sinais | 2 |
| HUB | 1 |
| Impressora | 240 |
| Lezômetro | 3 |
| Lupa | 10 |
| Manta de Aquecimento | 10 |
| Microcomputador | 576 |
| Microhematocrito | 1 |
| Microscópio | 38 |
| Monitor | 187 |
| Multímetro | 2 |
| Note Book | 5 |
| Osciloscópio | 5 |
| Phmetro | 2 |

| | |
|---------------------|-------------|
| Placa Aquecimento | 9 |
| Projeter de Slides | 15 |
| Projeter Multimídia | 15 |
| Pront-O-Labor | 4 |
| Retroprojeter | 65 |
| Ultra Som | 1 |
| Varivolt | 4 |
| Outros | 14 |
| TOTAL | 1290 |

Fonte: NUMEP até 21/12/2006: somando-se clientes internos e externos.

Além dos serviços acima citados o NUMEP oferece:

- Suporte as diversas unidades que foram contempladas com os equipamentos adquiridos pelo Programa de Modernização e Consolidação da Infra-estrutura Acadêmica das Instituições Federais de Ensino Superior e Hospitais Universitários.
- Testes de aceite nos diversos equipamentos adquiridos ou recebidos pela UFBA, junto a Divisão de Material;
- Parecer sobre alienação de equipamentos;
- Consultoria as diversas unidades quando da aquisição e instalação de equipamentos.

METAS PARA 2007

- Dar continuidade aos serviços, buscando um aperfeiçoamento na qualidade dos atendimentos;
- Aos testes de aceite nos diversos equipamentos adquiridos ou recebidos pela UFBA;
- Recuperação do espaço físico (Laboratórios/Oficinas);
- Aquisição de insumos, peças, partes e componentes para manutenção de equipamentos;
- Aquisição de equipamentos;
- Recuperação do seu quadro de pessoal.